

REPUBLIQUE DU CAMEROUN
Paix-Travail-Patrie

.....
MINISTERE DE L'ADMINISTRATION TERRITORIALE ET DE LA
DECENTRALISATION

.....
REGION DU NORD

.....
DEPARTEMENT DU MAYO-REY

.....
COMMUNE DE TOUBORO

REPUBLIC OF CAMEROON
Peace-Work-Fatherland

.....
MINISTRY OF TERRITORIAL ADMINISTRATION AND
DECENTRALISATION

.....
NORTH REGION

.....
MAYO-REY DIVISION

.....
TOUBORO COUNCIL

PLAN COMMUNAL DE DEVELOPPEMENT (PCD) DE TOUBORO



Réalisé avec l'appui financier et technique du PNDP



JUIN 2014

I. Table des matières

I.	TABLE DES MATIERES.....	1
II.	LISTE DES ABBREVIATIONS.....	5
III.	LISTE DES TABLEAUX :	8
IV.	LISTE DES FIGURES.....	9
V.	RESUME DU PCD.....	11
1.	INTRODUCTION.....	14
1.1-	CONTEXTE ET JUSTIFICATION.....	14
1.2-	OBJECTIF (GLOBAL ET SPECIFIQUES)	15
1.2-1.	<i>Objectif Global</i>	15
1.2-2.	<i>Objectifs spécifiques</i>	15
1.3-	STRUCTURE DU DOCUMENT.....	15
2.	METHODOLOGIE.....	17
2.1-	LA PREPARATION DU PROCESSUS	17
2.2-	COLLECTE DE DONNEES ET TRAITEMENT	18
2.2.1	<i>Le DEUC</i>	18
	<i>Le Diagnostic de L’Institution Communal (DIC)</i>	18
2.2.2	<i>Le Diagnostic Participatif Niveau Village</i>	20
2.3-	CONSOLIDATION DES DONNEES DU DIAGNOSTIC ET CARTOGRAPHIE	21
2.4-	ATELIER DE PLANIFICATION, DE MOBILISATION DES RESSOURCES ET DE PROGRAMMATION	21
2.5-	LA MISE EN PLACE DU MECANISME DE SUIVI EVALUATION PARTICIPATIF	21
3.	PRESENTATION SOMMAIRE DELA COMMUNE	24
3.1	LOCALISATION DE LA COMMUNE	24
3.2	MILIEU BIOPHYSIQUE	25
3.2.1	<i>Le Climat</i>	25
3.2.2	<i>Le relief</i>	25
3.2.3	<i>Les sols</i>	25
3.2.4	<i>L’hydrographie</i>	26
3.2.5	<i>La végétation et la flore</i>	26
3.2.6	<i>La faune</i>	27
3.3	MILIEU HUMAIN	27
3.3.1	<i>Quelques repères historiques de la Commune</i>	27
3.3.2	<i>La population</i>	27
3.3.3	<i>La démographie</i>	31
3.3.4	<i>Groupes ethniques et relation interethniques</i>	32
3.3.5	<i>Caractérisation des populations vulnérables</i>	32
3.3.5.1	<i>Cas des autochtones</i>	32
3.3.5.2	<i>Autres populations vulnérables</i>	32
3.3.6	<i>Le système foncier</i>	32
3.3.7	<i>Zonage de l’espace communal</i>	33
3.3.8	<i>Les activités économiques</i>	33
3.3.8.1	<i>L’agriculture</i>	33
3.3.8.2	<i>Le commerce</i>	35
3.3.8.3	<i>L’élevage</i>	35

Plan Communal de Développement (PCD) de Touboro

3.3.8. 4 l'artisanat	36
3.3.8.5 L'industrie	37
3.3.8.6 Les services du secteur privé	37
3.4 PRINCIPALES INFRASTRUCTURES PAR SECTEUR	38
3.5 PRINCIPALES POTENTIALITES ET RESSOURCES DE LA COMMUNE	45
4. SYNTHESE DU DIAGNOSTIC	48
4.1 SYNTHESE DU DIAGNOSTIC DE L'INSTITUTION COMMUNALE (DIC)	48
4.1.1 L'organigramme utilisé par la Commune	48
4.1.2 Domaine de ressources humaines	48
4.1.3 Domaine de ressources Financières	48
4.1.4 Domaine de la gestion des relations	49
4.1.5 Domaine de la gestion du patrimoine	49
4.1.6 Axe de renforcement de capacité	50
4.2 SYNTHESE DES DONNEES SUR LE DEVELOPPEMENT DE L'ECONOMIE LOCALE	52
4.2.1 Situation de référence	52
4.2.1.1 Secteur primaire	52
4.2.1.2 Le secteur secondaire	52
4.2.1.3 Le secteur tertiaire	52
4.3 SYNTHESE DES DONNEES SUR LA PETITE ENFANCE	56
4.3.1 Récapitulatif de la petite enfance	57
4.4 LES DONNEES SUR LES CHANGEMENTS CLIMATIQUES	58
4.5 PRINCIPAUX PROBLEMES ET BESOINS IDENTIFIES ET CONSOLIDES PAR SECTEUR	60
5. PLANIFICATION STRATEGIQUE	97
5.1 VISION ET OBJECTIFS DU PCD	97
5.2 CADRES LOGIQUES	98
5.2.1 COMMUNE	98
5.2.2 SECTEUR : AGRICULTURE	100
5.2.3 SECTEUR : ELEVAGE, PECHE ET INDUSTRIES ANIMALES	103
5.2.6 SECTEUR : ADMINISTRATION TERRITORIALE, DECENTRALISATION ET MAINTIEN DE L'ORDRE	109
5.2.8 SECTEUR : EDUCATION DE BASE	112
5.2.9 SECTEUR : ENSEIGNEMENT SECONDAIRE	117
5.2.10 SECTEUR : ENSEIGNEMENT SUPERIEUR	119
5.2.11 SECTEUR : TRAVAIL ET SECURITE SOCIALE	120
5.2.12 SECTEUR : SANTE PUBLIQUE	121
5.2.13 SECTEUR : EAUX ET ENERGIES	125
5.2.14 SECTEUR : TRAVAUX PUBLICS	128
5.2.15 SECTEUR : RECHERCHE SCIENTIFIQUE ET INNOVATIONS	129
5.2.16 SECTEUR : PETITES ET MOYENNES ENTREPRISES, ECONOMIE SOCIALE ET ARTISANAT	131
5.2.17 SECTEUR : JEUNESSE	132
5.2.18 SECTEUR : PROMOTION DE LA FEMME ET DE LA FAMILLE	133
5.2.19 SECTEUR : SPORT ET EDUCATION PHYSIQUE	135
5.2.20 SECTEUR : TRANSPORT	137
5.2.21 SECTEUR : POSTES ET TELECOMMUNICATIONS	138
5.2.22 SECTEUR : EMPLOI ET FORMATION PROFESSIONNELLE	139
5.2.23 SECTEUR : TOURISME	140
5.2.24 SECTEUR : CULTURE	141

Plan Communal de Développement (PCD) de Touboro

5.2.25	SECTEUR : MINES ET DEVELOPPEMENT INDUSTRIEL.....	142
5.2.26	SECTEUR : COMMERCE.....	143
5.2.27	SECTEUR : COMMUNICATION.....	144
5.3	COUTS ESTIMATIFS DU PCD	145
5.4	SYNTHESE DES ACTIONS SPECIFIQUES DU PCD	146
5.4.8	<i>Développement de l'économie locale</i>	146
5.4.9	<i>Récapitulatif de la petite enfance</i>	146
5.4.10	<i>Récapitulatif du changement climatique</i>	147
5.4.11	<i>Récapitulatif des corps de métiers</i>	147
5.4.12	<i>Récapitulatif des couches vulnérables</i>	151
5.5	AMENAGEMENT DES ESPACES URBAINS (POS, ZONAGE).....	151
5.6	ESQUISSE DE PLAN D'UTILISATION ET DE GESTION DES TERRES DE L'ESPACE COMMUNAL.....	153
6.	PROGRAMMATION	155
6.1	SYNTHESE DES 08 MICROPROJETS PRIORITAIRES (DONT 05 SOCIAUX ET 03 ECONOMIQUES) PAR VILLAGES ET AU NIVEAU DE L'ESPACE URBAIN.....	155
6.2	CADRE DE DEPENSES A MOYEN TERMES DES PROJETS PRIORITAIRES	177
6.3	CADRE SOMMAIRE DE GESTION ENVIRONNEMENTAL DU CDMT.....	187
6.3.1	<i>Cadre de gestion environnemental sommaire</i>	187
6.3.2	<i>Cadre de gestion sociale sommaire</i>	191
6.3.3	<i>Plan sommaire de gestion environnemental</i>	195
6.3.4	<i>Ressources mobilisables et échéances</i>	202
6.3.5	<i>Projets prioritaires de la première année (PIA)</i>	203
6.3.6	<i>Plan opérationnel en faveur des populations vulnérables</i>	207
6.4	PLAN DE PASSATION DES MARCHES POUR LA MISE EN ŒUVRE DU PLAN D'INVESTISSEMENT ANNUEL DE LA COMMUNE DE TOUBORO.....	208
7.	MECANISME DE SUIVI-EVALUATION DU PLAN	214
7.1	LE SUIVI.....	214
7.2	L'EVALUATION	214
7.3	LES INDICATEURS	214
7.4	COMPOSITION ET ATTRIBUTIONS DU COMITE DE SUIVI-EVALUATION DU PCD	214
7.4.1	<i>Composition du Comité de suivi-évaluation</i>	214
7.4.2	<i>Missions/ Attributions du Comité de suivi-évaluation</i>	215
7.5	INDICATEURS DE SUIVI-EVALUATION	215
7.2.1	<i>Suivi de la mise en œuvre du PIA</i>	222
7.2.2	<i>Evaluation de la mise en œuvre du PIA</i>	230
7.3	DISPOSITIF, OUTILS ET FREQUENCE DU REPORTING.....	232
1.4	MECANISME DE PREPARATION DU PIA ET DE REVISION DU PCD.....	235
8.	PLAN DE COMMUNICATION SUR LA MISE EN OEUVRE DU PCD.....	237
8.1	COMMUNICATION INTERNE A LA COMMUNE EN TANT QU'INSTITUTION	237
8.2	LA COMMUNICATION AVEC LES AUTORITES ET LES SECTORIELS	237
8.3	LA COMMUNICATION ENTRE LA COMMUNE AVEC LES POPULATIONS BENEFICIAIRES.....	238
8.4	COMMUNICATION AVEC LA SOCIETE CIVILE ET LE SECTEUR PRIVE	239
8.5	LA COMMUNICATION AVEC LES PARTENAIRES TECHNIQUES ET FINANCIERS.....	239
8.6	COMMUNICATION AVEC LES ELITES EXTERIEURES ET LA DIASPORA.....	240
8.7	LA COMMUNICATION DE MASSE	240
8.8	ACTIONS DE PLAIDOYER	241

Plan Communal de Développement (PCD) de Touboro

CONCLUSION	242
ANNEXE 1 : FICHE DU PROJET DE CONSTRUCTION D'UN BLOC DE DEUX SALLES DE CLASSE A EP BITOU	245
RESUME :	245
DATE : AVRIL 2014.....	245
ANNEXE 2 : FICHE DU PROJET DE CONSTRUCTION D'UN BLOC DE DEUX SALLES DE CLASSE A EP DJINDANG	246
RESUME :	246
DATE : AVRIL 2014.....	246
ANNEXE 3 : FICHE D'IDENTIFICATION DU PROJET D'ELECTRIFICATION DE 11 VILLAGES DANS L'AXE MBAIMBOUM.....	247
RESUME :	247
DATE : AVRIL 2014	247
ANNEXE 4 : FICHE DU PROJET DE CONSTRUCTION DE 03 CENTRES DE SANTE A KOMBO GOUDRON, A GAZAWA ET A MBALAÏNDE	248
ANNEXE 5 : FICHE DU PROJET CONSTRUCTION DE 02 MAGASINS DE STOCKAGE A TOUBORO MARCHE ET A MATA MADA	249
RESUME :	249
DATE : AOUT 2011	249
ANNEXE 6 : FICHE DU PROJET DE CONSTRUCTION DE L'ABATTOIR MOERNE ET UN FORAGE A TOUBORO	250
RESUME :	250
DATE JUILLET 2011	250
ANNEXE 7 : FICHE DU PROJET CONSTRUCTION DE DEUX SALLES DE CLASSES AU CES DE SIRI.....	251
RESUME :	251
DATE : AOUT 2011	251
ANNEXE 8 : LISTE DES PERSONNES AYANT TRAVAILLE A L'ELABORATION DU PCD DE TOUBORO	252

II. LISTE DES ABBREVIATIONS

AAS : Assistant des Affaires Sociales
AGR : Activités Génératrices de Revenus
AHMAC : Association des Handicapés Moteurs du Cameroun
APE : Association des Parents d'Elèves
ARV : Anti Retro Viraux
AVZ : Agent de Vulgarisation de Zone
BAC : Baccalauréat
BEPC : Brevet d'Etude du Premier Cycle
CAC: Centime Additionnel Communal
CamCCUL: Cameroon Cooperative Credit Union League
CAMPOST : Cameroon Postal Services
CAPP : Centre d'Approvisionnement en Produits Pharmaceutiques
CARE: Cooperation for Assistance and Relief Everywhere
CC : Comité de Concertation
CDE : Camerounaise des Eaux
CEMAC : Communauté Economique et Monétaire de l'Afrique Centrale
CERN : Centre d'Education Rurale de Ngong
CES : Collège d'Enseignement Secondaire
CETIC : Collège d'Enseignement technique Industriel et Commercial
CLLS : Comité Local de Lutte contre le Sida
CNPS : Caisse Nationale de Prévoyance Sociale
CODAS/PHV : Comité Diocésain des Actions Sociales / Programme Hydraulique Villageois
COGES : Comité de Gestion
COPIL : Comité de Pilotage
COSA : Comité de Santé
CPFF : Centre de Promotion de la Femme et de la Famille
CPP : Cellule Provinciale du Programme
CRESAS : Centre de Rééducation d'Enfants Sourds et d'Action Sociale
CRTV : Cameroun Radio Television
CSH : Chef de Service d'Hygiène
CSI : Centre de Santé Intégré
CVD : Comité Villageois de Développement
CVU : Communes et Villes Unis du Cameroun
CZV : Centre Zootechnique et Vétérinaire
DA : Délégation d'Arrondissement
DAADER : Délégation d'Arrondissement d'Agriculture et du Développement Rural
DAO : Dossier d'Appel d'Offre
DD : Délégation Départementale
DDAS : Délégation Départementale des Affaires Sociales
DDMTSS : Délégation Départementale du Travail et de la Sécurité Sociale
DDSEP : Délégation Départementale des Sports et de l'Education Physique
DEUC : Diagnostic de l'Espace Urbain Communal
DIC : Diagnostic Institutionnel Communal
DPGT : Projet de Développement Paysannal et Gestion des Terroirs
DPNV : Diagnostic Participatif Niveau Village
DSCE : Document de Stratégie pour la Croissance et l'Emploi

Plan Communal de Développement (PCD) de Touboro

DSRP : Document des Stratégies de réduction de la Pauvreté
EDS : Enquête de Démographie et de Santé
DIC : Diagnostic Institutionnel Communal
EELC : Eglise Evangélique et Luthérienne du Cameroun
EFL : Eglise Fraternel Luthérienne
ESA : Projet Eau-Sol-Arbre
FADIR : Formation et Appui au Développement Intégral Rural
FEICOM : Fond d'Equipement et d'Investissement Inter Communal
FENAHCAM : Fédération Nationale Handicapés du Cameroun
FENASCO : Fédération National des Sports Scolaire
FMO : Forces de Maintient de l'Ordre
GIC : Groupe d'Initiative Commune
GIE : Groupe d'Intérêt Economique
GTZ : Organisation de Coopération Technique Allemande
Ha : hectare
HD : Hôpital de District
HT/MT/BT : Haute Tension/ Moyenne Tension/Basse Tension
IO : Infections Opportunistes
IPAS : Inspecteur des Affaires Sociales
IRAD : Institut de Recherches Agricoles pour le Développement
ISS : Interview Semi Structurée
MARPP : Méthode Active de Recherche et Planification Participative
MEADEN : Mission d'Etudes pour l'Aménagement et le Développement de la Région du Nord
MINAC : Ministère des arts et de la culture
MINADER : Ministère de l'Agriculture et du Développement Rural
MINATD : Ministère de l'Administration Territoriale et de la Décentralisation
MINAS : Ministère des affaires sociales
MINCOM : Ministère de la communication
MINCOMMERCE : Ministère du Commerce
MINDCAF : Ministère des Domaines, du Cadastre et des Affaires Foncières
MINHDU : Ministère de l'habitat et u développement urbain
MINEDUB : Ministère de l'Education de Base
MINEE : Ministère de l'Eau et de l'Energie
MINEFOP : Ministère de l'Emploi et de la Formation Professionnelle
MINEPAT : Ministère de l'Economie, de la Planification et de l'Aménagement du Territoire
MINEPDED : Ministère de l'Environnement, de la Protection de la Nature et du Développement Durable
MINEPIA : Ministère de l'Elevage, des Pêches et des Industries Animales
MINESEC : Ministère des Enseignements Secondaires
MINESUP : Ministère de l'Enseignement Supérieur
MINFOF : Ministère de la Forêt et Faune
MINIMIDT : Ministère de l'Industrie, des Mines et du Développement Technologique
MINJEC : Ministère de la Jeunesse et de l'Education Civique
MINPMEESA : Ministères des Petites et Moyennes Entreprises, de l'Economie Sociale et de l'Artisanat
MINPOSTEL : Ministère des Postes et Télécommunications
MINPROFF : Ministère de la Promotion de la Femme et de la Famille
MINRESI ; Ministère de la Recherche Scientifique et de l'Innovation
MINSANTE : Ministère de la Santé Publique
MINSEP ; Ministère des Sports et de l'Education Physique
MINT: Ministère des Transports
MINTOUL : Ministère du Tourisme et des Loisirs
MINTP : Ministère des Travaux Publics
MINTSS : Ministère du Travail et de la Sécurité Sociale

Plan Communal de Développement (PCD) de Touboro

MTN : Mobile Telephone Network
OAL : Organisme d'Appui Local
OE : Opérateur Economique
OEV : Orphelins et Enfants Vulnérables
OMD : Objectifs du Millénaire du Développement
ONACAM : Ordre National des Anciens Combattants
PAIJA : Programme d'Appui à l'Insertion des Jeunes Agriculteurs
PAJER-U : Programme d'Appui à la Jeunesse Rurale et Urbaine
PARFAR : Programme d'Amélioration du Revenu Familial Rural
PCD : Plan Communal de Développement
PDC : Plan de Développement Communal
PDL : Plan de Développement Local
PDOB : Programme de Développement Ouest Bénoué
PIASI : Programme d'Insertion Sociale
PNA : Programme National d'Alphabétisation
PNDP : Programme National de Développement Participatif
PNVRA : Programme National de Vulgarisation et de Recherche Agricole
PPTE : Pays Pauvre Très Endetté
PSSA : Programme Spécial de Sécurité Alimentaire
PTME : Prévention de la Transmission Mère-Enfant
PVVS : Personne Vivant avec le VIH SIDA
RDPC : Rassemblement Démocratique du Peuple Camerounais
RGPH : Recensement Général de la Population et de l'Habitat
SAR/SM : Section Artisanale Rurale/Section Ménagère
SAIB : Société Agroindustrielle de la Bénoué
SDE : Service Déconcentré de l'Etat
SIDA : Syndrome d'Immuno Déficience Acquise
SNV : Organisation Néerlandaise de Développement
SODECOTON : Société de Développement de Coton
SR : Superviseur Régional
SWOT : (Analyse) Forces-Faiblesses-Opportunités-Menaces
TF : Titre Foncier
TIC : Technologies de l'Information et de la Communication
TTC : Toutes Taxes Comprises
UEBC : Union des Eglises Baptistes du Cameroun
UEEC : Union des Eglises Evangéliques du Cameroun
UNESCO : Organisation des Nations Unies pour l'Education la Science et la Culture
UPEC : Unité de Prise en charge
UPP : Unité de Planification Participative
VBG : Violences Basées sur le Genre
VIH : Virus Immunodéficientaire Humain
VRD : Voiries Réseaux Divers
ZIC : Zone d'Intérêt Cynégétique

III. Liste des tableaux :

TABLEAU 1 : LOCALISATION DE LA COMMUNE DE TOUBORO	24
TABLEAU 2 : PRESENTATION DES DIFFERENTS COURS D'EAU DE LA COMMUNE DE TOUBORO	26
TABLEAU 3 : LISTE DES VILLAGES DE LA COMMUNE DE TOUBORO ET LEURS POPULATIONS	27
TABLEAU 4 : ZONAGE DE L'ESPACE COMMUNAL DE TOUBORO.....	33
TABLEAU 5 : SPECULATIONS DES ANNEES 2012 ET 2013.....	34
TABLEAU 6 : PRESENTATION DES INFRASTRUCTURES PAR SECTEUR DANS LA COMMUNE DE TOUBORO	38
TABLEAU 7 : PRESENTATION DES POTENTIALITES ET RESSOURCES DE LA COMMUNE DE TOUBORO.....	45
TABLEAU 8 : SYNTHESE DES FORCES ET FAIBLESSES DES RESSOURCES HUMAINES DE LA COMMUNE DE TOUBORO	48
TABLEAU 9 : SYNTHESE DES FORCES ET FAIBLESSES DES RESSOURCES FINANCIERES DE LA COMMUNE DE TOUBORO	48
TABLEAU 10 : SYNTHESE DES FORCES ET FAIBLESSES DANS LA GESTION DES RELATIONS DE LA COMMUNE DE TOUBORO	49
TABLEAU 11 : SYNTHESE DES FORCES ET FAIBLESSES DE LA GESTION DU PATRIMOINE DE LA COMMUNE DE TOUBORO.....	49
TABLEAU 12 : DEVELOPPEMENT DE L'ECONOMIE LOCALE PAR SECTEUR	53
TABLEAU 13 : DONNEES SUR LA PETITE ENFANCE.....	56
TABLEAU 14 : RECAPITULATIF SUR LA PETITE ENFANCE	57
TABLEAU 15 : DONNEES SUR LES CHANGEMENTS CLIMATIQUES.....	58
TABLEAU 16 : PRINCIPAUX PROBLEMES ET BESOINS IDENTIFIES ET CONSOLIDES PAR SECTEUR	60
TABLEAU 17 : CADRE LOGIQUE DE LA COMMUNE DE TOUBORO.....	98
TABLEAU 18 : CADRE LOGIQUE DU SECTEUR AGRICULTURE	100
TABLEAU 19 : CADRE LOGIQUE DU SECTEUR « ELEVAGE, PECHE ET INDUSTRIES ANIMALES »	103
TABLEAU 20 : CADRE LOGIQUE DU SECTEUR « DOMAINE ET AFFAIRES FONCIERES ».....	105
TABLEAU 21 : CADRE LOGIQUE DU SECTEUR « DEVELOPPEMENT URBAIN ET HABITAT ».....	107
TABLEAU 22 : CADRE LOGIQUE DU SECTEUR "ENVIRONNEMENT ET PROTECTION DE LA NATURE".....	108
TABLEAU 23 : CADRE LOGIQUE DU SECTEUR "ADMINISTRATION TERRITORIALE, DECENTRALISATION ET MAINTIEN DE L'ORDRE	109
TABLEAU 24 : CADRE LOGIQUE DU SECTEUR "FORET ET FAUNE"	110
TABLEAU 25 : CADRE LOGIQUE DU SECTEUR "EDUCATION DE BASE"	112
TABLEAU 26 : CADRE LOGIQUE DU SECTEUR "ENSEIGNEMENT SECONDAIRE"	117
TABLEAU 27 : CADRE LOGIQUE DU SECTEUR "ENSEIGNEMENT SUPERIEUR"	119
TABLEAU 28 : CADRE LOGIQUE DU SECTEUR "TRAVAIL ET SECURITE SOCIALE"	120
TABLEAU 29 : CADRE LOGIQUE DU SECTEUR "SANTÉ PUBLIQUE"	121
TABLEAU 30 : CADRE LOGIQUE DU SECTEUR "EAUX ET ENERGIES"	125
TABLEAU 31 : CADRE LOGIQUE DU SECTEUR "TRAVAUX PUBLICS"	128
TABLEAU 32 : CADRE LOGIQUE DU SECTEUR "RECHERCHE SCIENTIFIQUE ET INNOVATIONS"	129
TABLEAU 33 : CADRE LOGIQUE DU SECTEUR "AFFAIRES SOCIALES"	130
TABLEAU 34 : CADRE LOGIQUE DU SECTEUR « PETITES ET MOYENNES ENTREPRISES, ECONOMIE SOCIALE ET ARTISANAT »	131
TABLEAU 35 : CADRE LOGIQUE DU SECTEUR « JEUNESSE ».....	132
TABLEAU 36 : CADRE LOGIQUE DU SECTEUR « PROMOTION DE LA FEMME ET DE LA FAMILLE »	133
TABLEAU 37 : CADRE LOGIQUE DU SECTEUR « SPORT ET EDUCATION PHYSIQUE »	135
TABLEAU 38 : CADRE LOGIQUE DU SECTEUR « TRANSPORT ».....	137
TABLEAU 39 : CADRE LOGIQUE DU SECTEUR « POSTES ET TELECOMMUNICATIONS »	138
TABLEAU 40 : CADRE LOGIQUE DU SECTEUR « EMPLOI ET FORMATION PROFESSIONNELLE »	139
TABLEAU 41 : CADRE LOGIQUE DU SECTEUR « TOURISME »	140
TABLEAU 42 : CADRE LOGIQUE DU SECTEUR "CULTURE"	141
TABLEAU 43 : CADRE LOGIQUE DU SECTEUR « MINES ET DEVELOPPEMENT INDUSTRIEL »	142
TABLEAU 44 : CADRE LOGIQUE DU SECTEUR COMMERCE	143
TABLEAU 45 : CADRE LOGIQUE DU SECTEUR « COMMUNICATION »	144

Plan Communal de Développement (PCD) de Touboro

TABLEAU 46 : PRESENTATION SYNTHETIQUE DES COUTS ESTIMATIFS POUR LA REALISATION DU PCD DE TOUBORO	145
TABLEAU 47 : RESSOURCES MOBILISABLES	202
TABLEAU 48 : COMPOSITION DU COMITE DU SUIVI-EVALUATION	214
TABLEAU 49 : INDICATEURS DU SUIVI-EVALUATION	215
TABLEAU 50 : FICHE D'EVALUATION DU PIA.....	230

IV. Liste des figures

FIGURE 1 : SEANCE DE RESTITUTION DE FORMATION DANS LA SALLE DE DELIBERATION DE LA COMMUNE DE TOUBORO.....	17
FIGURE 2 : CARTE DE LOCALISATION DE LA NCOMMUNE DE TOUBORO	24
FIGURE 3 : REPARTITION DE LA POPULATION DE TOUBORO PAR CLASSE D'AGE	31
FIGURE 4 : UNE VUE DU MARCHÉ DES LEGUMES A TOUBORO	35
FIGURE 5 : BOVINS A TOUBORO	36
FIGURE 6 : CASE BORORO A TOUBORO	36
FIGURE 7 : MARCHÉ A BÉTAIL DE TOUBORO	36
FIGURE 8 : MARCHÉ DE VIANDE A TOUBORO	36
FIGURE 9 : AIRE D'ABATTAGE A TOUBORO	36

RESUME

V. Résumé du PCD

Le PCD constitue un document stratégique, élaboré dans un contexte participatif et démocratique, qui concentre toutes les orientations de développement de la population de la Commune de Touboro.

La réforme sur la Décentralisation au Cameroun préconise une participation effective des populations locales dans la gestion des ressources communales. Ainsi, celles-ci sont invitées à prendre part à certaines instances de décision notamment celles liées au diagnostic et à la validation du Plan Communal de Développement (PCD) qui demeure un document d'orientation pouvant cibler les actions prioritaires de la Commune.

L'élaboration du PCD s'est inspirée du canevas proposé par le PNDP, approuvé par le MINEPAT, Ministère de tutelle. La démarche qui a été valorisée ici est essentiellement participative. Elle s'articule autour de 07 étapes. Il s'agit en d'autres termes :

- La préparation
- Le diagnostic
- La planification
- La mobilisation des ressources
- La programmation
- La mise en œuvre
- Le suivi évaluation

Dans les actions préliminaires il a été élaboré le diagnostic de l'espace urbain communal. Celui-ci s'est focalisé sur quelques groupes d'acteurs à savoir, les corps de métiers, les couches vulnérables et également les sectoriels qui ont joué un rôle prépondérant dans ce processus. Les sectoriels ont apporté une contribution dans l'identification des actions prioritaires en rapport avec leur domaine.

Un diagnostic de l'institution communale a été conduit. C'est ce qui a permis au personnel communal, aux conseillers, au cadres de la Commune (SG, RM) et à l'exécutif communal de ressortir les différents blocages que leur institution rencontre dans les domaines de : ressources humaines, des ressources financières, du patrimoine communal et de la gestion des relations.

Au sein de l'espace communal cet accompagnement a débuté au sein des villages. Il s'agissait de 197 villages au total. Des assemblées villageoises ont été tenues. Les membres de ces communautés (par groupes socioprofessionnels) ont été invités à l'identification des problèmes qu'ils rencontrent autour de 28 secteurs. Lors de ces assises, les membres des différentes communautés identifient analysent et formulent des solutions à l'endroit des problèmes qu'ils vivent au quotidien. Ainsi, les actions qui peuvent être menées localement sont planifiées au niveau village.

Il s'agit de l'amélioration des conditions des populations en facilitant l'accès à la santé, à l'eau potable, à l'éducation et à une nette amélioration de leur cadre de vie. Ces actions visent également le développement de l'économie locale par la promotion des activités productives. Elles visent le développement de l'agriculture, de l'élevage, du commerce. Elles apportent un appui aux secteurs formels et informels (par la prise en compte des projets au profit des corps de métier).

La réalisation de ces actions est inscrite dans un plan d'actions d'une durée de trois ans.

Au terme de cet apport, il a été arrêté un coût estimatif du PCD qui est de : **F CFA 22 884 440 000**, auquel peut s'ajouter un plan de communication d'un coût global de **F CFA 14 870 000**

L'ensemble des projets prioritaires à mettre en œuvre durant trois années consécutives (à moyens termes) sont logés dans un Cadre de dépense à Moyen terme (qui est une programmation triennale) dont le coût est de : **F CA 6 910 720 565**

Plan Communal de Développement (PCD) de Touboro

Un Plan d'Investissement Annuel (PIA) comprenant les projets à réalisés en première année a été chiffré à : **F CFA 676 520 565**

Au terme de l'élaboration du diagnostic, un comité de suivi a été mis sur pied. Son rôle consiste à mettre en exécution le plan élaboré au niveau village, le suivre et l'évaluer. Ce comité est composé des membres dont les rôles ont été spécifiés.

Un plan de Communication du PCD a été conçu dont le coût est de : **F CFA 14 270 000**. Il est un outil de plaidoyer au sein des différentes instances institutionnelles et communautaires. Ce PCD a été enrichi d'actions à mettre en œuvre qui contribue à l'atteinte du DSCE.

1. Introduction

1. INTRODUCTION

1.1- Contexte et justification

Le Président de la République du Cameroun a promulgué, le 18 janvier 1996, la loi portant révision de la constitution du 02 juin 1972, laquelle, consacre un titre entier aux collectivités territoriales de la République et fixe, de ce fait, le cadre autour duquel s'articulent les lois décentralisatrices du 22 juillet 2004. La promotion de la démocratie locale, l'avènement d'une administration locale performante, le renforcement de l'autonomie communale et la garantie de la pleine participation des citoyens à la gestion des communes, figurent parmi les priorités affirmées par le Chef de l'Etat.

L'appui aux Collectivités Territoriales Décentralisées, s'inscrit dans la volonté de l'Etat Camerounais, de promouvoir la réforme sur la décentralisation. Il s'agit de, doter les collectivités locales, d'un pouvoir de décision et de procéder progressivement à leur accès à une autonomie, sur le plan financier. Pour ce faire, l'Etat devra au préalable, apporter aux communes et aux communautés, de l'appui en termes de renforcement de capacité et de moyens, nécessaires à la réalisation des projets locaux. C'est ce qui les prépare à, relayer l'Etat dans certains domaines. Le PNDP, demeure un programme, conçu pour renforcer cette réforme. Sa méthodologie d'intervention, vise à doter les bénéficiaires d'une vision collective de développement, pouvant les permettre d'élaborer des plans de développement pertinents reflétant toutes les aspirations sociales.

L'Etat camerounais a mis un accent particulier dans la promotion de la décentralisation et l'a inscrite dans ses objectifs premiers. Ce processus reprenait en compte les objectifs de la DSRP et visaient l'atteinte des OMD dans un horizon de 2015. Cependant, ce document a été révisé à partir de 2008. Un autre à savoir, le DSCE a vu le jour et a été conçu dans un contexte de renchérissement du coût du niveau de vie. Il se présente comme un cadre intégré du développement. Ce document, dans ses textes d'application, vise la mise sur pied d'un cadre incitatif de création d'emploi et de richesses et s'inscrit dans une perspective du long terme. Une aspiration nationale à l'insertion au cercle restreint des pays émergents s'y trouve exprimée.

Le modèle de développement approuvé par le processus de planification demeure celui qui engage les communes à axer leurs ressources vers des besoins exprimés à partir des couches sociales à la base. C'est ce qui demande à observer une démarche pour le moins démocratique c'est-à-dire, relevant d'un consensus d'ensemble. Celui de la planification promu par le PNDP est mis en œuvre dans le respect de l'itinéraire participatif et répond à tout point de vue à cette préoccupation. Cette méthode permet de canaliser les ressources collectées au niveau local pour des investissements locaux.

L'aboutissement de cette réforme nécessite, la détermination d'une vision collective de développement. C'est dans cette optique que des diagnostics à l'échelle villageois ont été menés afin de recueillir les contraintes, d'identifier les potentialités et de formuler une perspective de développement d'ensemble. Ainsi, cette étude se trouve revêtue d'une certaine légitimité aussi bien au niveau de la base qu'au sein des hautes institutions de l'Etat.

Face à une insuffisance des ressources et aux besoins sans cesse croissants, la Commune de Touboro a sollicité élaborer son PCD afin de cibler des actions prioritaires, pouvant apporter des solutions efficaces aux contraintes les plus frappantes. Par ailleurs, elle souhaite également impliquer la population locale dans la gestion des ressources communales. De ce fait les acteurs locaux identifient par eux-mêmes les contraintes qu'ils vivent au quotidien, les analysent et trouvent des solutions les plus pertinentes.

1.2- Objectif (Global et spécifiques)

1.2-1. Objectif Global

L'objectif global de ce plan communal de développement vise à identifier des axes de développement qui prennent en compte tous les aspects conduisant à une amélioration systématique du niveau de vie des populations locales. Partant des situations référentielles, l'impact de la planification devrait s'appuyer sur des réalités qualifiables et quantifiables au départ, fixer des indicateurs et leur source de vérification, afin qu'à l'évaluation, que les communautés locales arrivent à ressentir l'impact du développement et mesurer les nouvelles performances obtenues.

1.2-2. Objectifs spécifiques

De manière assez spécifique il s'agira de :

- Réaliser la monographie de la Commune (en présentant la situation physique et humaine) et de tous les atouts de la Commune
- Mener un diagnostic participatif qui prenne en compte les réalités de la Commune en tant qu'institution et en tant qu'espace
- Elaborer une planification stratégique
- Présenter les ressources mobilisables par la Commune
- Programmer les investissements
- Elaborer le cadre socio-environnemental sommaire des investissements du CDMT
- Mettre en place un dispositif de suivi-évaluation et un plan de communication pour la mise en œuvre du PCD.

1.3- Structure du document

L'exploitation du PCD permet de vérifier une structuration suivante :

- Résumé ;
- Introduction ;
- Méthodologie ;
- Synthèse des résultats du Diagnostic
- Planification stratégique ;
- Programmation ;
- Mécanisme de suivi-évaluation ;
- Plan de communication ;
- Conclusion ;
- Annexes.

2. Méthodologie

2. Méthodologie

L'élaboration du Plan Communal de Développement (PCD) de Touboro a à tous les niveaux, visé une appropriation à la fois du produit et de la méthodologie par les bénéficiaires. C'est ce qui a conduit à adopter la démarche participative conseillé par le PNDP. L'objectif d'une telle approche reste de, responsabiliser à tous les niveaux les bénéficiaires. L'OAL s'est assuré d'un transfert de compétences en matière de la planification au profit de ces acteurs. Ainsi, l'élaboration de ce document stratégique s'est déroulée selon les étapes qui suivent.

2.1- La préparation du processus

La préparation pédagogique

Après la formation de Guider, une équipe d'animateur a été retenue pour mettre en pratique les acquis de cette formation.

Une restitution interne a eu lieu et a démarré le 18/05/2013. En salle cette formation était étalée sur trois jours. Elle consistait à renseigner les autres membres de l'équipe de l'OAL sur les différents outils à utiliser et leur agencement. Il s'agissait de présenter les différentes démarches méthodologique du DIC, DEUC et DPNV.

Les deux premiers jours à savoir le 18 et le 19 mai 2013, a été consacré à la réalisation du DPNV les différents outils de collecte de données ont été présentés et les autres membres se sont exercés à leur utilisation. Il s'agissait plus particulièrement du guide ISS, de la carte de village, des fiches de collecte de données, de la matrice de la réformulation des problèmes, des arbres à problèmes, des arbres à objectifs, des tableaux de solutions endogènes et exogènes, des matrices de planification (stratégiques et opérationnelles)... Bref tous les outils nécessaires à la conduite du DPNV avaient été déroulés. Les animateurs s'étaient suffisamment exercés sur leur manipulation.

Le 21 Mai avait été consacré au DEUC. La démarche méthodologique avait été déroulée, et à chaque fois les fiches nécessaires à la conduite de cette activité avaient été présentées. Les participants se sont suffisamment imprégnés et ont profité de cette présentation pour poser les questions de clarification pouvant les permettre de bien assimiler le processus.

L'exposé sur le DIC était survenu le 23/05/2013. La méthodologie de mise en œuvre du DIC a été présentée au Participant. L'exposé s'est attardé sur les différentes fiches de collecte de données. Le facilitateur s'est suffisamment attardé sur le mode d'utilisation et de remplissage de chaque fiche.



Figure 1 : séance de restitution de formation dans la salle de délibération de la commune de Touboro

La Préparation administrative

Le 27/05/2013, l'OAL a pris rendez-vous avec la Commune pour débattre sur le contenu des activités du diagnostic. Une rencontre a eu lieu avec l'exécutif et les agents communaux afin de présenter l'équipe des animateurs. Un rendez-vous a été pris pour le jour suivant afin d'informer d'autres autorités notamment le Sous-Préfet, et le Dogari du démarrage du processus de planification. L'OAL a présenté l'approche d'intervention. Des questions de précisions et de clarifications ont été posées. Celui-ci a apporté toutes les explications nécessaires. Ensuite, la liste des villages et le découpage qui ont été proposés par la Commune ont été présentés à cette assemblée.

2.2- Collecte de données et traitement

2.2.1 Le DEUC

Cette activité s'est déroulée autour du 28/05/2013. Elle a concerné essentiellement la l'espace urbain de Touboro qui compte 22 villages et de Mbaïmboum qui en compte 14. La préparation au niveau de l'espace urbain communal a consisté à débattre de cette démarche avec les responsables de la Commune. Ayant arrêté un calendrier de travail avec l'exécutif, celui-ci a rédigé une note introductive permettant d'approcher les sectoriel. Ensuite, ces derniers ont été contactés pour une séance de travail. Suite à cette journée, les animateurs leur ont expliqué le but de leur mission et leur ont présenté les différentes étapes de la planification et situer les différents niveaux au sein desquels ils interviendront. Au démarrage, chaque sectoriel a identifié les corps de métier qui collaborent avec lui dans son secteur. Une date a été choisie afin de fixer ensemble les jours de travail avec ces responsables.

Enfin, une trame d'enquête a été déroulée à l'endroit des corps de métier et des couches vulnérables dans le sens de déterminer les actions à entreprendre. Une **fiche d'entretien** a été utilisée pour étudier leurs forces, leurs faiblesses et les actions à mettre en œuvre pour renforcer leurs capacités.

Une fois le diagnostic réalisé au niveau de l'Espace Urbain Communal, l'OAL a attiré l'attention des communautés sur la nécessité de mettre sur pied un comité de concertation qui se chargera de piloter les actions identifiées. Au troisième jour, après avoir muré leur réflexion, les villageois choisissaient les membres du Comité de Concertation à qui les papiers kraft ont été remis afin de rendre opérationnel le plan élaboré.

Un rapport sur le Diagnostic de l'Espace Urbain Communal a été produit. Ce rapport a été soumis à la lecture au niveau des cadres techniques du PNDP. Des corrections ont été apportées et intégrés. Puis, ce rapport a été soumis à la lecture lors du COMES qui a siégé à Touboro en août 2013. Cet organe a validé le rapport du DEUC.

Le Diagnostic de L'Institution Communal (DIC)

Ce diagnostic a consisté à :

- Prendre rendez-vous avec l'Exécutif Municipal afin de permettre les bénéficiaires et les intervenants de se préparer
- Expliquer la méthodologie du travail et les obligations de chaque partie prenante au Maire, au SG et RM

Plan Communal de Développement (PCD) de Touboro

- Rassembler les différents rapports de la Commune pouvant renseigner sur les ressources humaines, les ressources financières, la gestion des relations et à la gestion du patrimoine communal ;
- Remettre aux responsables des fiches de diagnostic
- Informer les autres agents de la tenue de l'atelier de diagnostic
- Tenir un atelier de diagnostic
- Ressortir les forces et faiblesses de la commune dans les domaines de ressources humaines, des ressources financières, de la gestion des relations et de la gestion du patrimoine communal ;
- Descendre sur le terrain pour collecter des informations auprès des SDE, pour l'éducation (recueillir les sources IAEB, des Directeurs d'écoles et Proviseurs des Lycées de Touboro), pour la santé (obtenir des renseignements auprès du médecin de l'hôpital de Touboro), dans le domaine de l'agriculture (s'imprégner des informations du DAADR) et s'agissant de l'élevage (s'imprégner des informations DAMINEPIA) pour étayer la présentation de la Commune

A la première journée du diagnostic, les animateurs ont collecté les données (collecte des fiches remplies par les responsables de la Commune), chacun en rapport avec le domaine qui le concerne. Il s'est agi surtout de disposer de suffisamment d'informations pour étayer les avis des intervenants lors de l'atelier.

La seconde journée a permis de tenir un atelier de diagnostic proprement dit. La matrice SEPO a été utilisée. Dans chaque domaine relatif aux ressources humaines, aux ressources financières, au patrimoine communal et à la gestion des relations, les acteurs communaux devraient ressortir les points forts et les points faibles. C'est ce qui a permis de déterminer les tendances de cette institution dans les différents domaines. Dans chaque domaine, a été formulé un problème central. L'analyse de celui-ci a ressorti les causes et les effets. Suite aux faiblesses, des axes de renforcement de capacités ont été déterminés.

Les ressources humaines

Pour réaliser une étude pertinente qui cadre avec la réalité de cette institution, le personnel communal a été invité à s'exprimer. Cette étude leur a permis également de faire le point sur leurs forces, de reconnaître leurs faiblesses, et de formuler des besoins en termes de renforcement de capacité.

Les ressources financières

Des comptes administratifs des trois dernières années ont été étudiés. Une analyse s'est intéressée sur la capacité communale à collecter les ressources locales, de mener une étude comparative des ressources externes et des ressources locales. Par ailleurs un point a été fait sur la faiblesse de cette commune en rapport avec la mobilisation de ses ressources financières.

Le patrimoine communal

Un inventaire des biens communaux a été réalisé. Il s'agit ici de diagnostiquer le mode de gestion des biens, d'en ressortir les outils de suivi, de ressortir leurs limites. Un inventaire des ressources naturelles de la Commune a été réalisé. C'est ce qui a permis d'estimer des superficies disponibles. Ainsi un plan d'affectation des terres a été élaboré.

La gestion de relation

Pour faire le point sur la gestion de relation, une trame d'enquête a été introduite à l'endroit de l'exécutif Communal. Ce questionnaire a permis de faire l'inventaire des partenaires de la Commune,

Plan Communal de Développement (PCD) de Touboro

et la qualité de relations qui les lient avec cette institution. Cette enquête s'est également intéressée aux SDE. Ces derniers se sont exprimés sur la qualité de leur relation avec elle.

Un guide d'élaboration du DIC a été conçu afin de faciliter la mise en œuvre de ce processus aux différents acteurs de développement. Dans le cadre de la réalisation du DIC de Touboro, c'est Le guide méthodologique proposée par le PNDP qui a été exploité. Elle s'articule autour plusieurs étapes :

1. La préparation
2. Le diagnostic participatif
3. Le dépouillement, le traitement et l'analyse des données
4. La validation des résultats et l'identification des axes de renforcement.

L'étude même de l'institution communale s'est appuyé sur l'exploitation des données recueillies sur le terrain et sur l'exploration des rapports produits par les différents cadres notamment le SG et le RM. Ceux-ci ont été consultés pour ressortir de manière claire et explicite les différentes préoccupations qui ont déjà été identifiés par les acteurs eux-mêmes.

Après avoir rassemblé suffisamment d'information, l'OAL s'est retiré pour une analyse des données. Une restitution des résultats a été faite auprès du conseil municipal élargi à d'autres participants afin qu'il puisse entériner et valider les résultats. Ces derniers se sont prononcés sur la pertinence à la fois des données qui sont diffusées et de la clarté des analyses.

Un rapport du DIC a été produit et déposé au niveau de la CRC-Nord. Des annotations ont été soulignées. Puis ce rapport a été soumis à l'appréciation du COMES. D'autres insuffisances ont été décelées et intégrés. Suite à la tenue de ce COMES, ce DIC a été validé.

2.2.2 Le Diagnostic Participatif Niveau Village

La DPNV a effectivement démarré le 22 mai 2013. Quatre équipes de 05 animateurs pluridisciplinaires étaient chargées de mener cette activité. Lors d'une descente dans un village, la première des choses avait consisté à regrouper les acteurs locaux en groupe socioprofessionnel. Pendant qu'un animateur était en train de réaliser une interview semi-structurée (Réalisation du **profil historique**) auprès d'un vieux, les autres accompagnaient les différents groupes sur l'élaboration de la **carte du village (carte parte participative)**. Au terme de ce travail un groupe d'acteurs était désigné pour sortir la carte consensuelle. Un groupe d'acteurs composés de jeunes, d'adultes réalisaient le **transect** selon des axes identifiés sur la carte. Un autre membre de l'équipe recueillait les **données de base** sur des fiches de collecte de données spécifiques. Les villageois aidés des animateurs remplissaient la matrice de **caractérisation des ressources**. Une assemblée était tenue la journée suivante. Lors de cette assise, les villageois posaient les problèmes qu'ils rencontraient au quotidien. **Une liste de problèmes** a été dressée, puis les animateurs les ont classés par secteur. Ces problèmes étaient reformulés en problèmes centraux. Ces problèmes étaient analysés à l'aide **d'arbres à problèmes et d'arbre à objectifs**. Un **tableau de solution** leur a permis d'identifier des solutions endogènes et exogènes. Les actions à mettre en œuvre localement étaient planifiées. C'est ce qui a permis d'utiliser **la matrice de planification**. Un **comité de concertation** a été mis sur pied afin de suivre ces actions à mettre en œuvre au sein du village.

2.3- Consolidation des données du diagnostic et cartographie

L'activité de pointage au GPS a démarré en Avril. Une équipe de deux personnes (Alioum et Idrissa) a effectué ce travail. Elle a été conduite de manière parallèle avec les autres interventions. Des fiches ont été conçues pour collecter des informations en rapport avec les différentes infrastructures. Il s'est agi des fiches remises aux OAL à l'atelier de Guider. Toutes les infrastructures de la Commune ont été répertoriées. Cela a permis de disposer des données à consolider.

2.4- Atelier de planification, de mobilisation des ressources et de programmation

Un rendez-vous a été pris le 25 Mars 2014 afin de programmer l'atelier de planification. L'OAL a apporté son appui au Maire pour l'élaboration et la ventilation des invitations. Avaient été conviés à cette assise, la Tutelles, les sectoriels, les élus (exécutif municipal et les conseillers). Les sectoriels avaient auparavant reçu les cadres logiques afin de poser leur regard sur ces documents et apporter toutes les remarques pertinentes afin que les actions y contenues reflètent les normes.

La première journée consacrée à la validation des cadres logiques a débuté par le mot d'accueil de Monsieur le Maire et du Mot du Coordonnateur du PNDP. Ce dernier a pris part à toute la cérémonie et a présidé l'atelier. Chaque Sectoriel présentait le contenu du cadre logique en mettant un accent sur les insuffisances observées. Par la suite toutes ses remarques ont été intégrées. Les participants, notamment, les sectoriels ont été à la hauteur. Les conseillers ont également fait part de leur préoccupation. Il s'agissait surtout de veiller à prendre en compte toutes les activités qui avaient été suggérées par ces derniers lors du diagnostic parfois même si celles-ci heurtaient les normes sectorielles.

La seconde journée avait été consacrée à la mobilisation des ressources. L'exécutif municipal a présenté les sources des ressources mobilisables par la Commune et les montants correspondant pour l'année 2013. Pour la contribution de la commune, on s'était appuyé sur le plan de campagne. Par la suite, ce montant a été affecté dans la réalisation des infrastructures hydrauliques, sanitaires, économiques, ect. Pour la réalisation du PIA, la priorité en termes d'actions a été définie par villages. C'est ce qui a facilité la réalisation du PIA.

La logique qui a été retenue dans le cadre de l'élaboration du CDMT a été de réfléchir sur les ressources mobilisables au cours des trois années à venir. Ainsi une priorité a été définie afin de mettre en œuvre des actions. Ces fonds ont été repartis en tenant compte des actions prioritaires du village.

Le Plan de passation de marché et les aspects socio-environnementaux ont préalablement été élaborés par l'OAL. Ces documents ont été soumis à l'exécutif municipal qui en a apporté quelques annotations et par la suite, les a validés.

Un plan de Communication a également été produit. Il s'articule autour des activités de promotion du PCD et de communication à initier auprès des acteurs internes et externes à la Commune.

2.5- La mise en place du mécanisme de suivi évaluation participatif

Une fois le diagnostic posé au niveau du village, l'OAL a attiré l'attention des communautés sur la nécessité de mettre sur pied un comité de concertation qui se chargera de piloter les actions identifiées. Au troisième jour, après avoir fait leur réflexion, les villageois choisissaient les membres du Comité de Concertation à qui les papiers kraft ont été remis afin de rendre opérationnel le plan élaboré.

Plan Communal de Développement (PCD) de Touboro

Au niveau communal, lors de l'atelier de planification, l'OAL a accompagné la commune dans la mise en œuvre du Comité de Suivi-Evaluation. Il était préférable de reconduire les membres du comité de pilotage parce que nettement plus imprégnés du processus. Ces acteurs ont été édifiés sur leur rôle. Pour assumer leur fonction, des outils de suivi prenant en compte le PIA et le CDMT ont été élaborés. Ainsi des indicateurs et des sources de vérifications ont été formulés pour chaque action.

**3. Présentation
sommaire de
la Commune**

Plan Communal de Développement (PCD) de Touboro

3. PRESENTATION SOMMAIRE DELA COMMUNE

3.1 Localisation de la Commune

Tableau 1 : localisation de la commune de Touboro

Commune	Limites	Commune ou pays frontalier
TOUBORO	Nord	Madingring
	Ouest	Tcholliré,
	Nord-Est	Tchad
	Sud-EST	RCA
	Sud	Bélel
		Djohong
	Sud-Ouest	Nganha

La commune de Touboro est créée par décret n° 1982/117 du 27 juin 1982 compte 196 Villages. Elle est rurale en partie, car depuis ces dernières années les villes comme Touboro centre, Mbaimbom, Mbang-Rey prennent une allure urbaine. Elle s'étend sur une superficie de 85 000 kilomètres carrés. Elle compte près de 377 637 habitants. Administrativement, cette commune dépend de Tcholliré qui est le chef lieu de Département du Mayo-Rey.

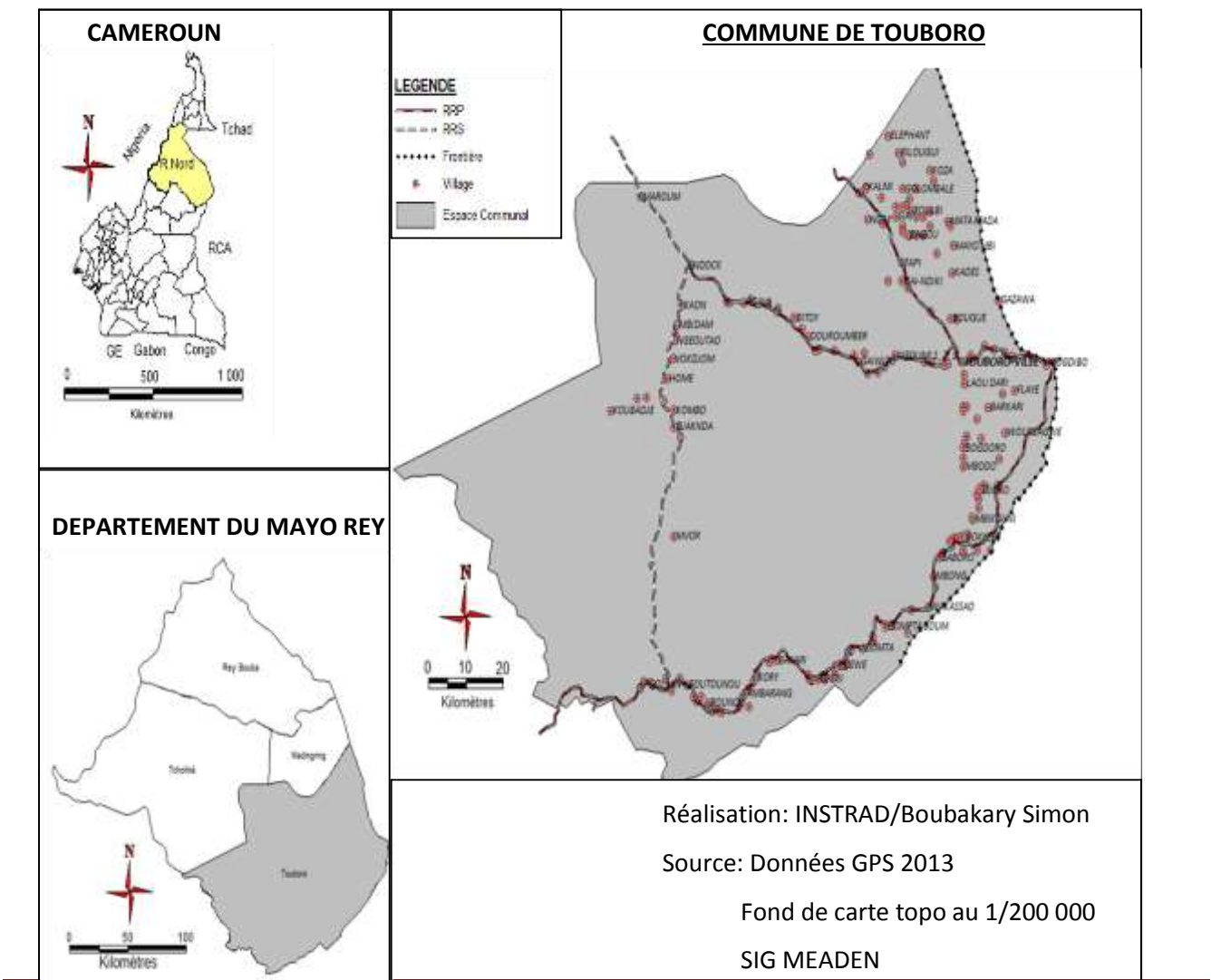

Figure 2 : carte de localisation de la commune de Touboro

3.2 Milieu biophysique

3.2.1 Le Climat

Le climat se subdivise en deux saisons. Une saison pluvieuse assez longue qui dure en moyenne 7 mois (source MINADER Touboro). Au cours de celle-ci, les précipitations annuelles varient entre 1000 et 1 500 millimètres (source SDCC Touboro). Elles s'étalent d'avril à octobre. Elles connaissent des trêves allant jusqu'à quarante jours. Les grandes pluies se concentrent autour des mois de juillet et août. La saison sèche dure cinq mois allant de novembre à mars. Elle se particularise par une forte chaleur. La température la plus basse avoisine 15°C, et la plus haute atteint 45°C. Les variations thermiques journalières sont de l'ordre de 5°C. Les variations annuelles sont plus importantes, elles sont de l'ordre de 30°C. Ce climat est de type soudanien.

3.2.2 Le relief

Le relief est fortement accidenté. Il est fait de montagnes, d'espaces particulièrement élevés dominant des bas-fonds aux caractéristiques assez complexes. Les plus importants demeurent les suivants :

Mbora : Colline située au Nord de Touboro. Elle regorge des ressources naturelles. Elle est fréquemment exploitée par les éleveurs et fourni un pâturage de qualité supérieure. De part son allure ; cette formation rocheuse pourrait constituer un site touristique qui générerait une plus value conséquente au profit des acteurs locaux.

Salolak reste dans le prolongement de Mbora et dispose des atouts similaires.

Maydika se trouve être à l'entrée du village Pandjama, dans la suite du prolongement des villages migrants. Cette colline alimente toute la périphérie en matériaux de construction dont les moellons et les graviers. Elle constitue une réserve importante en matériaux de construction. Il reste à la commune de valoriser son exploitation afin de renflouer ses recettes.

Sao Mbali se situe à l'ouest de Pandjama. La texture des roches qui la compose s'apparente à celle de Maydika. Elle est constituée de granites et peut être mis en valeur sous forme d'une carrière.

D'autres collines notamment **Laggaye**, **Sabao** et **Sao Ngoumi** sont présentes au sein de cet espace. Elles demeurent des zones de pâturages assez vastes et peuplés des graminées à haute valeur nutritive. Elles reçoivent régulièrement des bovins issus de communautés alentour et de celles provenant de Touboro lors des périodes de transhumance.

Cette formation du relief a une conséquence néfaste sur la stabilité des sols. Elle a comme conséquence, une forte érosion hydrique.

3.2.3 Les sols

Ils sont de trois types. Sur des zones en élévation, ils ont une teneur en sable assez important. Ils sont rougeâtres. Preuve d'une présence latéritique. Il résulte des actions résiduelles de l'érosion hydrique. Ce sont des sols argilosableux. Sur les parties médianes, ils sont de natures sédimentaires. Ce sont les zones propices à l'agriculture. Les bas fonds par contre sont argileux. Ces espaces sont constamment mis en valeur pour la culture du maïs et du coton. Les producteurs décrivent la perte de fertilité résultant des différentes formes d'érosion. Partout les sols sont en état de dégradation. Ils ont un besoin de restauration. Des actions de regain de fertilité des sols avaient été entamées avec

Plan Communal de Développement (PCD) de Touboro

l'appui du projet ESA de la SODECOTON. Cependant, il est loin d'avoir atteint un résultat satisfaisant.

3.2.4 L'hydrographie

La commune de Touboro est parcourue par quelques cours d'eaux dont les plus importants demeurent Le Mayo Bini, le Mbéré et la Vina. Ces cours d'eau sont parrains et s'écoulent toute l'année. Ils contribuent au rechargement de la nappe phréatique. Ils contribuent également à la relance des élevages. Par ailleurs il s'y développe de petites activités de pêche. Le tableau ci-dessous présente les cours d'eau les plus importants et leurs différentes particularités.

Tableau 2 : présentation des différents cours d'eau de la commune de Touboro

Cours d'eau	Longueur en km	Particularité	Activités	Ressources
Mayo Bini	250	Prend sa source à Ndang	Pêche Elevage agriculture	Poissons Fourrages Terres fertiles Alimente les villages riverains en eau
Mbéré	400	Prend sa source à Maïganga et constitue une frontière naturelle avec la RCA	Pêche Présence des Hippopotames Crocodiles	Poissons Fourrages Terres fertiles Alimente les villages riverains en eau
Yébé	50	Prend sa source au sein des collines autour de Touboro	Pêche Elevage agriculture	Poissons Fourrages Terres fertiles Alimente les villages riverains en eau
Mbom	15	Cours d'eau qui se jette dans la Vina	Elevage agriculture	Eau, Pâturage, terres fertiles
Mayo Pinari	35	Se jette dans la Vina	Elevage agriculture	Eau, Pâturage, terres fertiles
Mayo Wa'a	50	Se jette dans le Mayo Djarendi	Pêche Elevage agriculture	Poissons Fourrages Terres fertiles Alimente les villages riverains en eau

Source : conseil municipal de Touboro

3.2.5 La végétation et la flore

La végétation est constituée d'arbres dont la taille varie entre 5 et 20 mètres (source DAFF Touboro). La strate inférieure se compose de graminées pérennes et annuelles. La zone soudanienne est caractérisée par une végétation assez dense. La population d'arbres offre un cadre favorable à une certaine préservation de la biodiversité. Cependant, le mode et les différentes formes de leur exploitation exposent ce milieu à une contrainte environnementale. La population locale contribue à une dégradation de ces espaces naturels suite à une extension des espaces agricoles et d'élevages. Les feux de brousses qui restent une forme de gestion des espaces naturels, demeurent un facteur de dégradation important.

3.2.6 La faune

Les conditions naturelles autour de cette Commune offrent des possibilités d'épanouissement de la faune sauvage. Il est possible de rencontrer dans la nature des espèces d'antilopes (cop de Buffon, bubales, gazelles, biches et les élans derby). Il se développe également une population des carnivores à savoir le lion, la panthère... ces espèces animales représentent une valeur inestimable susceptible de développer le tourisme. En revanche, autour des villages se multiplient des cas de braconnages qui contribuent à réduire les populations des faunes sauvages. Des opérateurs économiques ont investi dans la réalisation des campements de chasse en vue de mieux suivre et gérer ces animaux. La chasse ici est prestigieuse et non à but d'approvisionnement en viande ou de trophées.

3.3 Milieu Humain

3.3.1 Quelques repères historiques de la Commune

Le territoire de Touboro relève du vaste territoire du Lamidat de Rey Bouba. Il a été conquis depuis l'époque des razzias et des grandes conquêtes peules sous le commandement de l'Emirat de l'Adamaoua. C'est un ensemble de villages dont certains ont été fondés vers le quinzième siècle. Naguère concentrés aux flancs des différentes collines ils se sont très récemment rapprochés de la route sous l'époque coloniale à partir des années 1936 suite au tracé de la route reliant Touboro à Rey Bouba. Cet axe rappelle les acteurs locaux le triste souvenir des travaux forcés. La population locale est très diversifiée. Elle demeure très hétérogène, avec une multiplicité ethniques et des disparités religieuses importantes. Elle se compose des Mboum, des Dourou, des Baya et des Foulbés qui sont des ethnies autochtones et d'autres ethnies venant de la Région de l'Extrême-Nord du Cameroun. Il s'agit dans ce dernier cas des Mafa, des Moudang, des Guiziga, des Toupouri et des tribus montagnards. Cette démobilité a été encouragée par la SODECOTON pour pallier le manque de terre cultivable dans leur zone d'origine ou tout simplement pour exploiter de nouvelles terres aux rendements meilleurs. Du fait des progrès enregistrés dans le domaine de la santé, et de la volonté de la population à mettre en application les règles d'hygiène, il s'observe de plus en plus une forte baisse des taux de mortalité. Depuis 1982, ces villages ont été érigés en commune.

3.3.2 La population

La Commune de Touboro compte une population de 377 637 âmes dont 191 109 hommes et 186 528 femmes. La répartition de la population par tranche d'âge donne 111 528 enfants compris entre 0 et 05 ans, 121 226 entre 6 et 14 ans, 96 981 personnes comprise entre 15 et 35 ans et 58 189 comptent plus de 50 ans. Le tableau en dessous renseigne sur les populations par village.

Tableau 3 : liste des villages de la commune de Touboro et leurs populations

Village	Population
---------	------------

Plan Communal de Développement (PCD) de Touboro

	Homme	Femme	0 à 5 ans	6 à 14 ans	15 à 35 ans	36 à 50 ans	50 ans et plus	Total
NGAITOUKOULOU	9250	8860	4165	4528	3622	3260	2173	18110
AGALA	210	321	122	133	106	96	64	531
AKANA 1	573	564	262	284	227	205	136	1137
AKANA 2	365	524	204	222	178	160	107	889
AMBARANG	654	854	347	377	302	271	181	1508
AVIATION	562	354	211	229	183	165	110	916
BAGOU	659	865	351	381	305	274	183	1524
BAKARI	421	524	217	236	189	170	113	945
BALANE	687	865	357	388	310	279	186	1552
BALDI	125	248	86	93	75	67	45	373
BANDJORO	582	358	216	235	188	169	113	940
BAOUDI	89	102	44	48	38	34	23	191
BARKA LAMOU	398	384	180	196	156	141	94	782
BARKARI V2	4740	3570	1911	2078	1662	1496	997	8310
BENANA 2	152	142	68	74	59	53	35	294
BENOU	120	145	61	66	53	48	32	265
BILTAW	89	92	42	45	36	33	22	181
BIRIBA	706	523	283	307	246	221	147	1 229
BITOU	308	407	164	179	143	129	86	715
BOGDIBO	975	865	423	460	368	331	221	1840
BOGDORO	2600	4140	1550	1685	1348	1213	809	6740
BOUGOYE	567	659	282	307	245	221	147	1226
CAMP SERIEUX	152	563	164	179	143	129	86	715
CARF MBAI MBOUM	1800	2006	875	952	761	685	457	3806
CARREFOUR GOUMI	860	1030	435	473	378	340	227	1890
CONA LEMOU	95	66	37	40	32	29	19	161
COUBAGJE	429	387	188	204	163	147	98	816
DABORO	258	654	210	228	182	164	109	912
DACTI	321	264	135	146	117	105	70	585
DAOUYA	356	653	232	252	202	182	121	1009
DJAKONE	685	546	283	308	246	222	148	1231
DJAMBOUTOU(Qtier Touboro)	206	166	86	93	74	67	45	372
DJIPPORDE	321	630	219	238	190	171	114	951
DJOM	136	265	92	100	80	72	48	401
DJOUCK	862	546	324	352	282	253	169	1408
DOMPLA	5200	4005	2117	2301	1841	1657	1105	9205
DOMTA	650	534	272	296	237	213	142	1184
DOUROBERG	653	456	255	277	222	200	133	1109
ELEPHANT	684	562	287	312	249	224	150	1246
FADA	205	220	98	106	85	77	51	425
FLAYE V4	872	1027	437	475	380	342	228	1899
FOULBERE	206	301	117	127	101	91	61	507
FOULBI	368	653	235	255	204	184	123	1021
FOUMBANG	1230	1321	587	638	510	459	306	2551
FRAGON V7	1880	2845	1087	1181	945	851	567	4725
FU MBELA	367	425	182	198	158	143	95	792
GARANG	652	458	255	278	222	200	133	1110
GAYE NDIKI	624	532	266	289	231	208	139	1156
GAZAWA	1002	986	457	497	398	358	239	1988
GOLOMBALI	659	865	351	381	305	274	183	1524
GUIGUI	152	135	66	72	57	52	34	287
HABAGA	678	956	376	409	327	294	196	1634
HAIDJAM V6	1160	1362	580	631	504	454	303	2522
HAKOUNDEROU	158	136	68	74	59	53	35	294
HANKAO	563	657	281	305	244	220	146	1220
HELBAO	120	103	51	56	45	40	27	223
HOLKAN	356	564	212	230	184	166	110	920
HOME	2500	2060	1049	1140	912	821	547	4560
IBAL	158	542	161	175	140	126	84	700

Plan Communal de Développement (PCD) de Touboro

Village	Population							Total
	Homme	Femme	0 à 5 ans	6 à 14 ans	15 à 35 ans	36 à 50 ans	50 ans et plus	
KABA	503	706	278	302	242	218	145	1 209
KADES	356	653	232	252	202	182	121	1009
KANANA	678	865	355	386	309	278	185	1543
KARANG PANDJAMA	361	420	180	195	156	141	94	781
KATIL	254	354	140	152	122	109	73	608
KERBAÏ	86	130	50	54	43	39	26	216
KERBAÏ	125	234	83	90	72	65	43	359
KIM	352	154	116	127	101	91	61	506
KOREMBEREM	318	436	173	189	151	136	90	754
KOUBAO	689	689	317	345	276	248	165	1378
KOUMAN BAYA	175	254	99	107	86	77	51	429
KOUMANE1	865	985	426	463	370	333	222	1850
KOUMANE2	865	954	418	455	364	327	218	1819
KOUMBO	621	452	247	268	215	193	129	1073
KOUMBO GOUDRON	234	321	128	139	111	100	67	555
KOUROUMDJI	345	265	140	153	122	110	73	610
KOZA	965	879	424	461	369	332	221	1844
LAGAYE	321	662	226	246	197	177	118	983
LAGOYE	310	199	117	127	102	92	61	509
LAOUDJONGUE I	1002	1010	463	503	402	362	241	2012
LAOUDJONGUE II	456	685	262	285	228	205	137	1141
LARA KOUSSINI	987	879	429	467	373	336	224	1866
LARA NDAH	652	658	301	328	262	236	157	1310
LATIN	210	350	129	140	112	101	67	560
LOUGUERE	358	621	225	245	196	176	117	979
LOUMBOL	143	203	80	87	69	62	42	346
LOUMO DOLE	548	612	267	290	232	209	139	1 160
MALAOUMBALI	265	623	204	222	178	160	107	888
MAN	136	125	60	65	52	47	31	261
MAN RIGARA	785	658	332	361	289	260	173	1443
MANBERE	385	355	170	185	148	133	89	740
MAROUARE	268	332	138	150	120	108	72	600
MAROUM	450	653	254	276	221	199	132	1103
MATA MADA	657	654	302	328	262	236	157	1311
MAYO BATSA	470	530	230	250	200	180	120	1000
MAYO BINI	539	274	187	203	163	146	98	813
MAYO GUEMZEK	1506	1529	698	759	607	546	364	3035
MAYO KOLOM	568	689	289	314	251	226	151	1257
MAYO LADDE	362	378	170	185	148	133	89	740
MAYO LAWA(Qtier Touboro)	268	291	129	140	112	101	67	559
MAYO MBI	785	957	401	436	348	314	209	1742
MAYO NDAH	356	624	225	245	196	176	118	980
MAYO ZAKI	120	213	77	83	67	60	40	333
MAYO ZARIA	956	658	371	404	323	291	194	1614
MBABIDAN	689	785	339	369	295	265	177	1474
MBABINGO	689	986	385	419	335	302	201	1675
MBAI MBOUM	2300	2560	1118	1215	972	875	583	4860
MBAILARA	956	865	419	455	364	328	219	1821
MTAKA 1	321	254	132	144	115	104	69	575
MTAKA 2	135	254	89	97	78	70	47	389
MTAKANA	1250	2412	842	916	732	659	439	3662
MBAL	157	168	75	81	65	59	39	325
MBALAIDE	568	653	281	305	244	220	147	1221
MBALI	860	1030	435	473	378	340	227	1890
MBALL	124	163	66	72	57	52	34	287
MBANG REY	12000	8752	4773	5188	4150	3735	2490	20752
MBEING	563	867	329	358	286	257	172	1430

Plan Communal de Développement (PCD) de Touboro

Village	Population							Total
	Homme	Femme	0 à 5 ans	6 à 14 ans	15 à 35 ans	36 à 50 ans	50 ans et plus	
MBEM	675	532	278	302	241	217	145	1207
MBIDERE	121	236	82	89	71	64	43	357
MBIKOUNI	206	108	72	79	63	57	38	314
MBIKOUNI BAYA	404	426	191	208	166	149	100	830
MBIKOUNI PANA	143	122	61	66	53	48	32	265
MBIKOUNI VILLAGE	143	122	61	66	53	48	32	265
MBILAOU	1006	1036	470	511	408	368	245	2042
MBILO	352	652	231	251	201	181	120	1004
MBILOUGUI	456	624	248	270	216	194	130	1080
MBITOM I	685	652	308	334	267	241	160	1337
MBITOM II	658	687	309	336	269	242	161	1345
MBITOYE	639	805	332	361	289	260	173	1 444
MBODO	1800	2006	875	952	761	685	457	3806
MBOKO	125	103	52	57	46	41	27	228
MBONG	156	168	75	81	65	58	39	324
MBONG RAI	254	352	139	152	121	109	73	606
MBONO	205	654	198	215	172	155	103	859
MIGALAK FOULBE	123	254	87	94	75	68	45	377
MIGALAK MBERE	305	325	145	158	126	113	76	630
MISSION CATH	593	607	276	300	240	216	144	1 200
MOFARE V8	4240	3840	1858	2020	1616	1454	970	8080
NAGGA	196	256	104	113	90	81	54	452
NASSARAO	896	872	407	442	354	318	212	1768
NDANGA								
LAOUNINGA	658	895	357	388	311	280	186	1553
NDEO MBERE	541	236	179	194	155	140	93	777
NDJINDANG	325	256	134	145	116	105	70	581
NDJORO	425	356	180	195	156	141	94	781
NDOCK	978	896	431	469	375	337	225	1874
NGAI LARA	126	346	109	118	94	85	57	472
NGAI RAH	356	562	211	230	184	165	110	918
NGAIN	103	204	71	77	61	55	37	307
NGARA	584	652	284	309	247	222	148	1236
NGARA NGOH	657	985	378	411	328	296	197	1642
NGOUMI 1	3256	2654	1359	1478	1182	1064	709	5910
NGOUMI 2	1254	1354	600	652	522	469	313	2608
NGOUMI VILLAGE	318	390	163	177	142	127	85	708
NGUIRWIRI	365	264	145	157	126	113	75	629
NIGER	253	257	117	128	102	92	61	510
NOUNKE DOGLARA	964	856	419	455	364	328	218	1820
OURO DALA	658	485	263	286	229	206	137	1143
OURO DARA	208	247	105	114	91	82	55	455
OURO DJODDI V1	3860	3640	1725	1875	1500	1350	900	7500
OURO HAIROU	451	524	224	244	195	176	117	975
OURO LACKWE V5	21300	27800	11293	12275	9820	8838	5892	49100
OURO MASSARA	923	456	317	345	276	248	165	1379
OURO SALAMA V9	806	728	353	384	307	276	184	1534
OURO SEYO V3	15910	10500	6074	6603	5282	4754	3169	26410
OURO YAYA	287	562	195	212	170	153	102	849
PANDJAMA	1025	1034	474	515	412	371	247	2059
PHACOCHERE	2420	2660	1168	1270	1016	914	610	5080
QTIER ADMINIS	306	410	165	179	143	129	86	716
REY	11000	1250	2818	3063	2450	2205	1470	12250
RIBAO	658	845	346	376	301	271	180	1503
ROL DSHANG	121	324	102	111	89	80	53	445
SASSA PETEL	72	84	36	39	31	28	19	156
SEING BADJIMO	524	586	255	278	222	200	133	1110
SELAL MBOUSSIRI	100	87	43	47	37	34	22	187
SIRBIA	156	524	156	170	136	122	82	680
SIRI	685	598	295	321	257	231	154	1283

Plan Communal de Développement (PCD) de Touboro

Village	Population							Total
	Homme	Femme	0 à 5 ans	6 à 14 ans	15 à 35 ans	36 à 50 ans	50 ans et plus	
SODECOTON 1	684	806	343	373	298	268	179	1 490
SODECOTON 2	290	174	107	116	93	84	56	464
SOKORTA MANGA	186	236	97	106	84	76	51	422
SORA MBOUM	7000	5000	2760	3000	2400	2160	1440	12000
SOUKOUMKAYA	659	865	351	381	305	274	183	1524
TAPI	352	261	141	153	123	110	74	613
TCHABAL SILE 1	124	230	81	89	71	64	42	354
TCHABAL SILE 2	123	241	84	91	73	66	44	364
TILLI	152	135	66	72	57	52	34	287
TOULDORO	1020	1360	547	595	476	428	286	2380
VILLAGE SEING	354	562	211	229	183	165	110	916
VOGZOM	48800	37000	19734	21450	17160	15444	10296	85800
VONG NAH	3205	3905	1635	1778	1422	1280	853	7110
VOYE	563	652	279	304	243	219	146	1215
WAKASSAO	420	621	239	260	208	187	125	1041
WALDE(Qtier Touboro)	714	907	373	405	324	292	195	1 621
WANTOUNOU	157	243	92	100	80	72	48	400
WIBIWA	689	954	378	411	329	296	197	1643
YANDEA	154	241	91	99	79	71	47	395
YANLI	1203	1234	561	609	487	439	292	2437
YOKO	1003	1020	465	506	405	364	243	2023
TOTAL	191 109	186 528	111528	121226	96981	87283	58189	377 637

3. 3.3 La démographie

L'évolution de la démographie au sein de la commune de Touboro, reflète celle des pays en voie de développement. Elle est symbolisée par un taux de natalités élevé. La population est essentiellement jeune. Les moins de quarante ans représentent 60% de la population. Le rapport hommes/femmes est sensiblement égal à un. Par ailleurs, la croissance de la population est redevable à un maintien d'un équilibre du point de vu alimentaire et des efforts consentis en matière de santé. Encore fragile, la commune a acquis une certaine sécurité alimentaire. Il est garanti par la production locale des denrées céréalières.

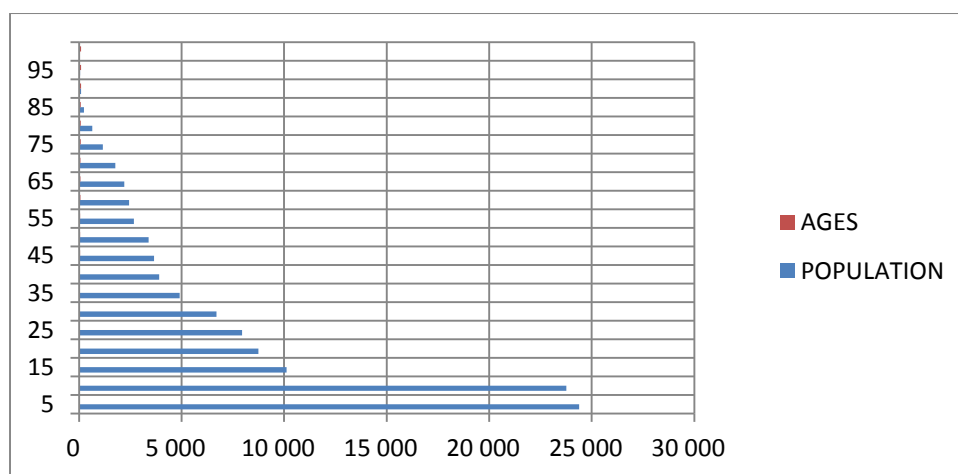

Figure 3 : répartition de la population de Touboro par classe d'âge

La population de cette Commune est en nette croissance. L'image de la pyramide des âges donne une forme à base élargie caractéristiques des pays tropicaux La pyramide des âges reflète celui des

pays en voie de développement, avec une base assez élargie, signifiant une forte proportion des jeunes.

3.3.4 Groupes ethniques et relation interethniques

Les différents groupes ethniques réalisent des échanges économiques. Les marchés locaux regroupent ces différents acteurs. Les problèmes sociaux existent certes, mais ceux-ci ne se situent pas au niveau purement ethnique. Les tensions ethniques se trouvent atténuées par une dynamique économique qui semble de loin primer sur elles.

3.3.5 Caractérisation des populations vulnérables

3.3.5.1 Cas des autochtones

Les groupes autochtones de Touboro sont les Mboum, les Mbéré les Dourou et les Baya. Ces groupes sociaux sont solidement implantés dans leur terroir. Ils ne subissent pas de pressions quelconques dans les villages. Cependant une nette différenciation se fait observer entre ces autochtones et d'autres allogènes qui sont installés dans les zones urbaines pour des objectifs économiques et brassent des devises importantes.

3.3.5.2 Autres populations vulnérables

Les inégalités sociales ont favorisé la catégorisation d'une couche sociale dite vulnérables. Celle-ci se trouve à la marge des activités de production et d'accès aux ressources. Il s'agit particulièrement des jeunes désœuvrés, pour lesquels l'accès aux moyens de production reste quasi impossible. D'autres, les femmes, les veuves et les orphelins surpris par le décès précoce du chef de ménage se retrouvent dans une précarité qui affecte lourdement leurs conditions d'existence. Il en est de même des personnes handicapées, notamment, les handicapées moteurs, sans prise en charge sociale, se retrouvent à la merci du système d'entraide que la société africaine semble de nos jours renier. Cette couche de la société est en croissance au fur et à mesure qu'évolue une économie de marché, au détriment d'une économie traditionnelle soutenue par la notion d'entraide. La couche vulnérable au sein de cette commune semble se chiffrer à près de 03% de la population globale de la Commune. L'urbanisation de cette commune a accru le développement de quelques corps de métiers à savoir : les petits commerçants, les charpentiers, les maçons, les calls boxeurs, les bouchers, les cordonniers, les motos taximen, les pousseurs, les soudeurs, les photocopieurs, les restauratrices, les brasseurs, les transformatrices bref tous les petits métiers qui offrent des services. Ces acteurs rencontrent des difficultés dans l'accomplissement de leurs missions à cause d'une insuffisance de fonds de roulement, et de la dévalorisation de leur statut.

3.3.6 Le système foncier

Le domaine foncier se subdivise en espaces collectifs et en espaces individuels. Le patrimoine collectif reste sous la gestion des chefs traditionnels. Ces derniers définissent le mode d'utilisation. Ce domaine se compose des espaces en friches et des pâturages. Ils permettent de procéder aux morcellements dans l'objectif d'étendre les espaces agricoles, de délimiter les aires de pâturages et de conserver une réserve foncière. Cette action concerne particulièrement les hommes. Les propriétés individuelles sont gérées par les chefs d'exploitations. L'accès à cette ressource se fait par métayage et par legs.

3.3.7 Zonage de l'espace communal

Tableau 4 : zonage de l'espace communal de Touboro

Principales zones	problèmes	Principales causes	Principaux effets	Solutions proposées
Zones agricoles	Dégradation rapide des parcelles	<ul style="list-style-type: none"> - Baisse de fertilité - Surexploitation - Manque de jachère 	<ul style="list-style-type: none"> - Baisse de rendement - Baisse de production - Appauvrissement des parcelles 	<ul style="list-style-type: none"> - Former les paysans sur les techniques de fertilisation des parcelles
Pâturages	Empiètement des espaces pastoraux par les exploitations agricoles	<ul style="list-style-type: none"> - Mise en valeur des pâturages - Appauvrissement rapide des parcelles agricoles 	<ul style="list-style-type: none"> - Réduction des pâturages - Démultiplication des conflits agropastoraux 	<ul style="list-style-type: none"> - Intensification des espaces agricoles
Zones sylvopastorales	Déboisement des zones en friches	<ul style="list-style-type: none"> - Augmentation de la population - Extensification agricole 	<ul style="list-style-type: none"> - Réduction de la réserve foncière 	<ul style="list-style-type: none"> - Intensification des espaces disponibles
Mare	Forte érosion hydrique	<ul style="list-style-type: none"> - Erosion hydrique - Dégradation des abords de la mare 	<ul style="list-style-type: none"> - Perte de fertilité - Appauvrissement des espaces agricoles 	<ul style="list-style-type: none"> - Développer des techniques limitant l'érosion et la perte de fertilité des espaces agricoles
Cours d'eau	Forte érosion hydrique	<ul style="list-style-type: none"> - Erosion hydrique - Dégradation des abords du lac 	<ul style="list-style-type: none"> - Perte de fertilité - Appauvrissement des espaces agricoles 	<ul style="list-style-type: none"> - Développer des techniques limitant l'érosion et la perte de fertilité des espaces agricoles
Site touristique	La non valorisation des sites touristiques	<ul style="list-style-type: none"> - Méconnaissance de l'activité touristique - Insuffisance de sensibilisation sur le tourisme 	<ul style="list-style-type: none"> - Manque à gagner pour les communautés - Accroissement du chômage 	<ul style="list-style-type: none"> - Développement des activités liées au tourisme

3.3.8 Les activités économiques

L'économie locale repose sur les activités traditionnelles que sont l'élevage et l'agriculture, le commerce. Celles-ci occupent près de 70% de la population locale. Elles permettent à une forte proportion sociale de tirer ses moyens de subsistance. Depuis très récemment se sont développées des activités génératrices de revenus. Il s'agit des entreprises, et les services d'intérêts publics (Call box, le secrétariat bureautique, les motos taxi...). Il existe également des petits métiers, et une catégorie sociale qui valorise la force de ses bras, ce sont des manœuvres.

3.3.8.1 L'agriculture

L'agriculture reste la principale activité qui génère des revenus. Elle concerne une proportion de 85% de la population globale. Ici presque tout le monde pratique cette activité. Les différentes spéculations demeurent le maïs, le sorgho, le coton et les légumineuses (niébé et arachides et soja). Les rendements respectifs de ces spéculations sont de l'ordre de 2 tonnes/ha pour le maïs, 1 tonnes /ha pour le sorgho et de l'ordre de 1.5 tonnes pour l'arachide et de 0,85 tonnes/ha pour le niébé. La

Plan Communal de Développement (PCD) de Touboro

caractéristique des sols latéritiques reste leur appauvrissement rapide. Les emblavures représentent 20% des terres disponibles. Avec la grande superficie quasiment inexploitée, le recourt aux jachères est possible. C'est ce qui pousse ces agriculteurs à défricher de nouvelles parcelles. Cette action n'est pas sans conséquence sur l'environnement. Certaines structures en l'occurrence la SODECOTON et l'ex projet DPGT ont développé et vulgarisé les techniques de restauration des sols sous forme de culture en courbe de niveau et de la réalisation des bandes antiérosives. Une autre technique de restauration de fertilité reste la production et l'épandage du fumier. Les producteurs n'arrivent pas à la mettre en application parce qu'elle pose une autre contrainte à savoir celle du transport de ces éléments organiques. Pour épandre du fumier et assurer une bonne restauration des parcelles, il leur faudra s'équiper en charrette et en animaux de trait. Cet équipement coûte en moyenne plus de trois cent mille francs CFA. Par ailleurs, La disponibilité des parcelles cultivables et la rotation culturale demeure une alternative.

En s'intéressant particulièrement aux productions vivrières, on s'aperçoit que les producteurs sont arrivés à maintenir une certaine constance dans la progression des rendements. Ils oscillent entre 0.9 et 1,5 tonnes à l'hectare pour le sorgho en général, de 1.5 à 2tonnes à l'hectare pour le maïs, (source Délégation d'Arrondissement du MINADER TOUBORO).

Le développement urbain conduit à une valorisation des petits espaces périurbains. De petites exploitations maraîchères naissent pour satisfaire une forte demande locale. Les étalages de produits maraîchers sont constamment visité par des acheteurs (voir photo cidessous).

Tableau 5 : spéculations des années 2012 et 2013

SPECULATION	ANNEE 2012			ANNEE 2013		
	Superficies (ha)	Rendements (kg)	Productions (T)	Superficies (ha)	Rendements (kg)	Productions (T)
CEREALES						
Maïs	9200	2000	18400	1400	1500	2100
Sorgho	4200	1000	4200	4300	900	3870
Riz	1200	1000	1200	1100	900	990
TOTAL 1	14600			12500		
FECULENTS						
Manioc	5600	4000	22400	5300	4000	21200
Patate douce	2600	7000	18200	2800	7000	19600
Macabo/taro	1700	7000	11900	1800	7000	12600
Ignames	240	7500	1800	270	7500	2025
Pomme de terre	45	3500	157,5	120	3500	420
TOAL 2	10185			10290		
LEGUMINEUSES						
Arachide	11000	1200	13200	11400	1200	13680
Haricots/niébé	1500	850	1275	1750	850	1487,5
Sésame	620	300	186	580	300	174
Voandzou	85	800	68	125	800	100
Soja	2500	900	2250	2800	900	2520
TOTAL 3	15705			16655		

Source : DAADER

Le calendrier agricole des zones urbaines de Touboro est moins chargé, preuve que cette activité demeure une occupation qui ne garantie pas aux ménages l'essentiel de leur revenus. En dehors de

périodes de travaux champêtres, le reste de temps est valorisé pour mener d'autres activités productives.



Figure 4 : une vue du marché des légumes à Touboro

3.3.8.2 Le commerce

Le commerce est une activité assez développée. Touboro est considéré comme une zone d'approvisionnement en produits céréaliers et arachidiers. Cette activité concerne les opérateurs économiques venant de la Région de l'Adamaoua, du Nord et de l'Extrême-Nord. La proximité des pays frontaliers (le Tchad et la RCA) a accru l'installation des commerçants spécialisés dans la vente des produits de consommation courante. Les centres urbains de Touboro et de Maïmboum sont également devenus de véritables pôles commerciaux. Il s'est développé également un commerce de bétail. Cette activité demeure florissante car des camions conduisent régulièrement le bétail vers les marchés de l'intérieur du Cameroun.

3.3.8. 3 L'élevage

Assez prolifique, l'élevage est tenu par les Bororo en ce qui concerne particulièrement le gros bétail. Ces éleveurs vivent à proximité de la société locale. Ils représentent une proportion de 10% de la population globale. D'autres types d'élevages tenus par les locaux sédentaires, représente près de 25% du cheptel en bovins. Les cheptels répertoriés se comptent en 25 000 bovins, 24 100 ovins, 25 000 caprins, 10 300 porcins et 490 000 volailles. Ces différents élevages disposent de vastes pâturages. Ces derniers temps, nourrir le bétail seulement à l'herbe est difficile. Il faut en plus des pâturages, disposer des compléments alimentaires provenant des agro-industries. Avec le renchérissement des produits, l'accès aux aliments de bétail est devenu difficile. S'agissant des Bororo, le recours à la transhumance ou au nomadisme permet de contourner cette contrainte. Les élevages locaux souffrent d'acheter à prix fort de quoi nourrir le bétail. S'agissant des Bororo, les déplacements qu'ils effectuent les causent des contraintes liées à l'insécurité.

Plan Communal de Développement (PCD) de Touboro



Figure 6 : case Bororo à Touboro



Figure 5 : bovins à Touboro

La filière viande est en cours d'organisation. Les hangars bien élaborés ont été construit par la Commune (voir photo cidessous). Cependant, le marché à bétail et le lieu d'abattage reste à construire pour assainir totalement cette filière.



Figure 8 : marché de viande à Touboro



Figure 7 : marché à bétail de Touboro



Figure 9 : aire d'abattage à Touboro

3.3.8. 4 l'artisanat

Les artisans locaux fabriquent des objets variés. Il existe des regroupements de forgerons qui produisent l'essentiel des outils aratoires de cette zone. D'autres par contre fabriquent les nattes, les

tabourets, les sekko, les paniers tressés Ces objets sont écoulés sur les marchés de la place. . Les poteries par contre, se font de plus en plus rares. Malgré leur qualité, ces objets n'arrivent pas à être vendus aux prix assez rémunérateurs. C'est ce qui ne permet pas aux artisans de gagner sereinement leur vie. Elle souffre d'une insuffisance d'une campagne promotionnelle. C'est ce qui permettrait à ces acteurs de faire connaître leurs produits aux différents consommateurs.

3.3.8.5 L'industrie

Le système industriel n'est pas développé autour de cette zone. La commune a gardée une physionomie rurale. Une expertise locale en matière de transformation des produits agricoles brassage et extraction d'huile sont encore à l'état artisanal.

3.3.8.6 Les services du secteur privé

La Commune de Touboro est en train de prendre son essor en matière de développement. Le Développement de cette commune n'a pas encore atteint un niveau qui, puisse permettre l'installation des services tels que les banques, les assurances et autres services privés. Les acteurs locaux recourent aux services de la poste, de express union et autres pour leur besoin d'épargne et de transfère de devises. En outre, ils s'appuient sur les quelques services étatiques existant, la poste, les différentes délégations (Elevage, Agriculture, Affaires Sociales, Travaux Publics...) plus particulièrement pour palier à ces insuffisances.

3.4 Principales infrastructures par secteur

Les infrastructures identifiées par secteur sont les suivantes :

Tableau 6 : présentation des infrastructures par secteur dans la commune de Touboro

N°	SECTEURS	INFRASTRUCTURES/SERVICES	QUANTITES	LOCALISATION	ETAT DE L'INFRASTRUCTURE	OBSERVATION	
1.	ADMINISTRATION TERRITORIALES ET MAINTIEN DE L'ORDRE	Sous préfecture	1	Touboro	Bon		
		Brigade	2	Touboro, Mbaïmboum,	Bon		
		Commissariat	1	Touboro	Bon		
2.	AFFAIRES SOCIALES	La Délégation	1	Touboro	Bon		
3.	AGRICULTURE ET DEVELOPPEMENT RURAL	Délégation de L'agriculture		Touboro	En chantier		
		Magasins de stockage	102	Mission Catholique, Région SDCC , SDCC USINE 1, Carfour Ngoumi, Akana, Ambarang, Babingo, Bandjoro, Baoudi, Barka Lamou, Barkary, Bogdibo, Bogdoro, Camp serieux, Daboro, Dalti, Djipporde, Djom, Djouck, Dompla, Flaye, Foulbi, Foubang, Fragon, Gazawa, Gazawa, Golombali, Habaga, Haidjam, Hankouderou, Home, Kades, Kanana, Karang Pandjama, Katil, Koumane1, Koumbo, Koumbo Goudron, Koza, Laggaye, Lara Ndah, Louguere, Loumbol, Mambere, Man rigara, Mata mada, Mayo guemzek, Mayo kolom, Mayo Ladde, Mayo Ndah, Mayo Zaki, Mayo Zaria, Mbalaide, Mbailara, Mbaimboum, Mbaimboum, Mbaimboum, Mbaka, Mbaka, Mbakana, Mbang-Rey, Mbang-Rey, Mbeing, Mbem, Mbidere, Mbilougui, Mbiltao, Mbitom, Mbitoye, Mbodo, Mboko, Mbong, Mofare, Ndanga Laouninga, Ndock, Ndock, Ngai ndiki, Ngaitoukoulou, Ngaitoukoulou, Ngara Ngoh, Ngoumi, Nguirwiri, Ouro Dalla, Ouro Dara, Ouro Djoddi, Ouro Hairou, Ouro Lackwe, Ouro Salama, Ouro Massara, Ouro Seyo, Pandjama, Pandjama, Pandjama, Pandjama, Phacochere, Phacochere, Eléphant, Ribao, Sirbia, Siri, Sokorta Manga, Sora Mboum		Bon	
		ENTREPRISE AGRICOLE (SODECOTON)	03	Touboro, Sorombéo, Homé	Bon		

Plan Communal de Développement (PCD) de Touboro

N°	SECTEURS	INFRASTRUCTURES/SERVICES	QUANTITES	LOCALISATION	ETAT DE L'INFRASTRUCTURE	OBSERVATION
4.	ARTS ET CULTURE	0	0	0	0	
5.	COMMERCE	Marchés	20	Ancien Marché Touboro, Loumo Dole, Akana, Bogdibo, Bogdoro, Dompla, Gazawa, Habaga, Home, Koumbo Goudron, Mayo Ladde, Mbaïmboum, Mbang-Rey, Mbeing, Mbono, Ngoumi, Phacochere, Sokorta Manga, Sora Mboum, Soukoumkaya, Vong-Nah, Vogzom, Yoko	Bon	
		Boutiques	1068	Ancien marché (267), Bogdibo (23), Dompla (42), Mbaïmboum (365), Mbang-Rey (310), Phacochère (35)	Passable	
		Comptoirs	87	Ancien marché (36), Mbaïmboum (25), Mbang-Rey (26)	Passable	
		Hangars	36	Ancien marché (12), Mbaïmboum (15), Mbang-Rey (09)	Bon	
		Boucherie	17	Ancien marché (05), Mbaïmboum (06), Mbang-Rey (06)	Passable	
6.	COMMUNICATION	Radio Rurale	1	Touboro	Inachevée	
7.	EAU ET ENERGIE (EAU)	Forages	108	Akana, Ambarang, Bagou, Barkary II, Benou, Biriba, Bogdibo, Brigade, Carrefour Ngoumi, CSI Djom, CSI Dompla, CSI Mbaïmboum, CSI Vogzom, Daboro, Domicile sous Préfet, Dompla III, Dompta I, Dompta II, EPC, Eléphant I, EP Haïdjam, EP Mbaïlara, EP Mbang-Rey, EP Ngoumi (RS), EP Pandjama, EP Pandjama (RS), EP Siri, EP Touldoro, EP Vogzom, EP Vogzom (Perso Ecole), EP Wangtounou, EPB Mbaïmboum, Fada, Flaye I, Flaye II, Foulbi, Gazawa, Grande Mosquée, Habaga, Kades, Kananal, Kanana II, Karang Pandjama, Koremberem, Kouroumdji, Laggaye, Laoudjongué, Lara Ndah, Loumbol, Loumo Dolé, Lycée Bilingu Touboro, Lycée Vogzom, Man Rigara, Mayo Barka, Mayo Laddé, Mayo Lawa, Mayo Zaria II, Mbaïmboumi I, MbaïmboumII, Bambou III, Bambou IV, Bambou V, Bambou VI, Mbaka I,, Mbaka II, Mbakana, Mbalaïndé, Mbeing, Mbem, Mbidéré, Mbikouni, Mbilougui I, Mbilougui II, Mboko, Mbong, Mbono, Mission Catholique, Mosquée Touldoro, Ndjindang, Ndock, Ngoumi ((centre), Ngoumi (Marché), Nguirwiri, Ouro Dala, Ouro Djodi II, Ouro Salama II, Ouro Séyo I, Pandjama, Parking, Qtier Administratif, Sabongari, SAR/SM, Sirbia, Siri, SDCC, Sokorta Manga, Sora Mboum, Tapi, Tchabal Silé I, Vogzom, Vong-Nah, Wakassao, Waldé, Yandéa, Yanli (Lycée), Yanli I, Yanli II, Yoko,	Bon	
		Forages	05	Barkary I, Dompla II, Mofaré II, Ouro Djordi I, Ouro Séyo II,	A réhabiliter	
		Forages	27	Bureau Elevage, Djom I, Djom II, Dompla I, Eléphant II, , Fragon I, Fragon II, Haïdjam I,Haïdjam II, Homé, Kaba, Loumo Dolé, Lycée Technique Touboro,	Mauvais	

Plan Communal de Développement (PCD) de Touboro

N°	SECTEURS	INFRASTRUCTURES/SERVICES	QUANTITES	LOCALISATION	ETAT DE L'INFRASTRUCTURE	OBSERVATION
				Mayo Zaria I, Mbang-Rey, Mbitoye, Mofaré I, Ouro LLackwé I, Ouro Lackwé II, Ouro salama I, Phacochère I, Phacochère II,		
		Puits	34	Djamboutou, Latin, SDCC I, Fada, Akana, Bogdibo, Dompla, Fragon, Haïdjam, Kanana, Kerbaï, Koubadjéé, Koumbo Goudron, Man, Mayo Basta, Mayo Bini, Mbaïmboum I, Mbaïmboum II, Mbakana, Mbeing, Mbem, Mbitoye, Mofaré, Nagga, Ndanga Laouniga, Ngaïtouloulou, Ngoumi, Ouro Dara, Pandjama, Phacochère, Tapi, Vong-Nah, Vogzom I, Yoko	Bon	
		Puits	06	Latin, Bogdoro, Djom, Homé, Mbang-Rey, Vogzom II	A réhabiliter	
		Source	04	Sassa Pétel, Roll Tschang, Rey, Fragon	Bon	
		Puits à Bâches	04	Touboro Brigade, Mbaka, Pandjama, Ngaïlara	Bon	
	ENERGIE	AES-SONEL	01	Touboro	Bon	
8.	EDUCATION DE BASE	Salles de classes en banco, maternelles	06	EMP Bitou, EMP Garey, EMP Homé, EMP Mbaïmboum, EMP Mbang-Rey, EMP Siri,	Mauvais	
		Maternelle, Salles de classe en dur	03	EMP Homé	Bon	
		Salles de classes en banco EP	154	Akana I, Ambarang, Bakari, Balané, Baoudi, Barka Lamou, Barkari, Bemboyo, Bogdoro, Bougoye, dacti, Daouya, Djakoné, Djom, Dompta, Eléphant, EP Bitou, EP Tonon Vogzom, EPB Yanli, EP Flaye, EP Foubang, Fragon, Gazawa, Habaga, Haïdjam, Hankao, Helbao, Homé, Kades, Kim, Koubadjé, Kouman I, Kouman II, Koumbo Goudron, Kouroumdji, Koza, Laggaye, Loggoye, Lara Ndah, Manbééré, Mayo Basta, Mayo Bini, Mayo Guemzek, Mayo Iwaré, Mayo Kolom, Mbilou, Mbilougui, Mbitoyé, Mbodo, Mboko, Ndjindang, Ngain, Ngara, Nguirwiri, Ouro Dara, Ouro Haïrou,	Mauvais	
		Salles de classes en dur EP	183	EP Mbang-Rey, EPFA Touboro, EPGI Mbaïmboum, EPGIA Touboro, EPGIB Touboro, Garey, Homé, Kades, Kanana, Karang Pandjama, Koza, Mayo Kolom, Mayo Laddé, Mayo aki, Mayo zaria, Mbaka, Mbem, Mbeing, Mbitoyé, Mbodo, Mbong, Mbonou, Mofaré, Ngaïlara, Ngaïtouloulou, Ngain, Nguirwiri, Ouro Djodi, Ouro Massara, Ouro séyo, Pandjama, Phacochère, Sirbia, Siri, Sokorta Manga, Sora Mboum, Soukoumkaya, Talla Mokolo, Tapi, Tchabal Tchilé I, Touldoro, Vadi Mora, Vogzom, Vong-Nah, Wangtounou, Wibiwa, Wourlagwé, Yandéa, Yoko	Bon	
		Salles de classes	05	EP Mbaïmboum, EPFA Touboro	Passable	

Plan Communal de Développement (PCD) de Touboro

N°	SECTEURS	INFRASTRUCTURES/SERVICES	QUANTITES	LOCALISATION	ETAT DE L'INFRASTRUCTURE	OBSERVATION
		en semi dur EP				
		Point d'eau	05	EP Franco Arabe, EP GIA Touboro, EP Haïdjam, EP Touldoro, EP Vogzom		
		blocs de latrines	07	EP Franco Arabe, EP GIA Touboro, EP Haïdjam, EP Ouro Séyo, EP Touldoro, EP Vogzom, Wourlakwé		
		Clôture	01	EPFA Touboro	Bon	
		Logement d'astreint	09	EP GIA Touboro, EP Haaïdjam, EP Hankao, EP Homé, EP Mbem, EP Nguirwiri, EP Ouro Djodi, EP Sora Mboum, EP Vogzom		
9.	ELEVAGE PECHES ET INDUSTRIES ANIMALES	Délégation d'Arrondissement de L'élevage	01	Touboro	Bon	
		Centre zootechnique	01	Mbaïmboum		Le bâtiment abritant les bureaux n'est pas construit
		Parc à Bétail	01	Waldé	Passable	
		Abattoir	03	Waldé, Mbaïmboum, Mbang-Rey	Passable	
10.	ENSEIGNEMENT SUPERIEUR	0	0	0	0	
11.	ENSEIGNEMENTS SECONDAIRE	Salles de classes en banco	08	CES Mbakana, CES Ngoumi, CES Siri, CETIC Kanana, CP Catholique	Mauvais	
		Salles de classes en dur	06	CES Mbakana, CES Ngoumi, CES Siri, CETIC Kanana	Mauvais	
		Salles de classe en semi dur	01	CES de SIRI	Bon	
		Salles de classe en dur	16	Lycée de Mbaïmboum, Lycée de Mbang-Rey, Lycée de Touboro, Lycée de Vogzom, Lycée de Yanli	Bon	
		Bloc administratif	02	Lycée de Touboro, Lycée Technique de Touboro	Bon	
		Atelier de maçonnerie et menuiserie	01	Lycée Technique de Touboro	Bon	L'atelier est sous équipé
12.	FORETS ET FAUNE	Délégation d'arrondissement		Touboro		Le service est logé à la

Plan Communal de Développement (PCD) de Touboro

N°	SECTEURS	INFRASTRUCTURES/SERVICES	QUANTITES	LOCALISATION	ETAT DE L'INFRASTRUCTURE	OBSERVATION
		des Forêts et Faunes				Sous-préfecture
		Pépinière	04	SDCC, Mbaka, Tchabal Tchilé, Mbaimboum,		
13.	FORMATION PROFESSIONNELLE	Salles de classes	02	SAR/SM de Touboro	Mauvais	
		Atelier	01	SAR/Sm de Touboro	En ruine	
14.	JEUNESSE ET EDUCATION CIVIQUE	Délégation d'arrondissement de jeunesse	01	Touboro		Créer mais pas encore construit Service logé à la délégation des Affaires Sociales
		Centre multifonctionnel		Touboro		Créer mais pas encore construit
15.	PETITES ET MOYENNES ENTREPRISES DE L'ECONOMIE SOCIALE ET DE L'ARTISANAT	0	0	0	0	
16.	POSTES ET TELECOMMUNICATIONS	Télécentre	01	Touboro	Bon	
		Poste et télécommunication	01	Touboro	Bo	
17.	PROMOTION DE LA FEMME ET DE LA FAMILLE	Findinki rewbé	01	Touboro	Bon	
18.	SANTE	Centre de santé	10	Touboro, Dompla, Vong-Nah, Dom, Mbang-Rey, Vogzom, Mbaka, Ngaïlara, Phacochère, Mbeing, Mofaré	Bon	
		Hôpital Public	02	Touboro, Mbaimboum,	Bon	
		Hôpital Privé	02	Touboro, Mbaimboum,	Bon	

Plan Communal de Développement (PCD) de Touboro

N°	SECTEURS	INFRASTRUCTURES/SERVICES	QUANTITES	LOCALISATION	ETAT DE L'INFRASTRUCTURE	OBSERVATION
19.	TOURISME ET LOISIRS	Auberges	03	Touboro, Mbaïmboum		
20.	TRAVAUX PUBLICS	Délégation	01	Touboro	Bon	
		Pistes carrossables	225 km	Espace Communal	Mauvais	
21.	SPORT ET EDUCATION PHYSIQUE	terrain de football	03	Touboro, Mbaïmboum, Mbang-Rey	Bon	
22.	MINES ET DEVELOPPEMENT INDUSTRIEL	Carrière de sable	01	Viba, Mbéré	Bon	
		Carrière de gravier	01	Sassa Pétel	Bon	
23.	PROMOTION DE LA FEMME ET DE LA FAMILLE	Centre findinki rewbe	01	Touboro	Bon	
24.	DEVELOPPEMENT URBAIN ET HABITAT	0	0	0	0	
25.	TRAVAIL ET SECURITE SOCIAL	0	0	0	0	
26.	TRANSPORT	Bâtiment abritant le Syndicat de transporteurs	01	Touboro	Bon	
		Agence Touristique	01	Touboro	Bon	
		Agence Danay	01	Touboro	Bon	
		Agence Woyla Voyage	01	Touboro	Bon	
		Gare routière	01	Touboro	Mauvais	Pas de bâtiments
		Gare routière	01	Mbaïmboum	Mauvais	Pas de bâtiments
27.	RECHERCHE SCIENTIFIQUE ET INNOVATIONS	0	0	0	0	
28.	DOMAINE DES AFFAIRES	0	0	0	0	

Plan Communal de Développement (PCD) de Touboro

N°	SECTEURS	INFRASTRUCTURES/SERVICES	QUANTITES	LOCALISATION	ETAT DE L'INFRASTRUCTURE	OBSERVATION
	FONCIERES					

3.5 Principales potentialités et ressources de la Commune

La Commune de Touboro possède de potentiels et de ressources importants. Il a été présenté ceux qui sont répartis dans les 28 secteurs qui concernent l'élaboration de ce PCD.

Tableau 7 : présentation des potentialités et ressources de la commune de Touboro

Ressources Naturelles	Statut d'emploi + Localisation	Potentiel	Utilisateur	Contrôleur	Mode Gestion	Tendance	Problème/ Contrainte	Action à Entreprendre	Accès
Zone de polyculture	Tous les villages	Espace disponible, terres par endroit fertiles, possibilité de pratiquer toutes les variétés de cultures	Agriculteurs, éleveurs	Chefs traditionnels	Libre	Baisse fertilité, dégradation, érosion, inondation,	Conflits agropastoraux, baisse de la fertilité, inondation, érosion, vols, feux de brousse, rareté et cherté des intrants et matériels agricoles	-Aménagement des parcelles, -----utilisation de la fumure organique, -mise en place des comités de gestion, faciliter l'accès aux intrants et matériels agricoles, délimitation des périmètres agricoles	Par autorisation du Chef ou du Dogari
Forêt	Les zones sylvopastorales e Touboro	120 ha de superficie, Présence de biodiversité floristique et faunique	Population locale, braconniers (bois et gibier)	Service MINFOP Commune Comité de gestion, Chefs traditionnels	Comité	Dégradation (coupe fréquente de bois), pratique agricole par endroit, élevage bovin	1. Coupe anarchique du bois, Création des champs non autorisés, Insuffisance du personnel et moyens pour la surveillance, Occupation par les habitations, Destruction du couvert arboré, Production bois de services et production de charbon et bois de chauffe, Pêche non contrôlée	1. Sensibilisation des populations 2. Intensifier le contrôle 3. Engager le processus de mise en place de la forêt communale (poursuivre et finaliser) 4. Entreprendre des actions de reboisement des espaces dégradés 5. Sensibiliser les habitants actuels sur le statut futur de la forêt	Par autorisation du service des Forêts et Faunes
Bas-fonds	Mbaka, Touldoro, Vogzom, Bogdibo, Bogdoro, Vong-Nah, Mayo Guemzek, Mayo Ndah, Yanli, Mbang-Rey, Migalak Foulbé, Migalak, Mbéré, maayo Bini	Herbes de pâturage, eau, terre fertile, maraîchage, riziculture, vergers	Agricultures, éleveurs	Chefs traditionnels	Accès libre	Dégradation, baisse de la fertilité, érosion, inondation	Conflits agropastoraux, débats des cultures par les hippopotames,	Aménagement, mise en place des comités de gestion, appui des agriculteurs en équipement d'irrigation	Par autorisation du Chef ou du Dogari
Zone de pâturage	Kouroudji, Tchabbal Tchilé, Mbitom II, Bilougui, Ngai Lara, Tchabal Silé I, Mbalaindé, Laggaye, Djippordé, Haïdjam, Ouro Dala, Laoudjongué I, Sokorta Touldoro, Fragon, Mayo Zaki, Ambarang, Akana I, Mayo-Guemzek, Ribao et Nassarao,	Existence du pâturage	Éleveurs	Chefs traditionnels	Accès libre	Dégradation, réduction de l'espace	Conflits agropastoraux, occupation par les cultures, feux de brousse	Sécurisation, mise en place des comités de gestion, planter les arbres fourragères,	Par autorisation du Chef ou du Dogari

Plan Communal de Développement (PCD) de Touboro

Ressources Naturelles	Statut d'emploi + Localisation	Potentiel	Utilisateur	Contrôleur	Mode Gestion	Tendance	Problème/ Contrainte	Action à Entreprendre	Accès
	Man, Holkan et Ngaoukala, Guigui, (Djoro, Hankao et Ngongué, Koumane I, Ngaïtoulou, (Séial Mboussiri, (Djom-Mbééré, Tapi, Phacochère, etc								
Cours d'eau (Mayo Bini Mbéré Yébé Mbom Mayo Pinaré Mayo Wa'a)	Kouroudji, Tchabbal Tchilé, Mbitom II, Bilougui, Ngaï Lara, Tchabal Silé I, Mbalaindé , Laggaye, Djippordé, Haïdjam, Ouro Dala, Laoudjongué I, Sokorta Touldoro , Fragon, Mayo Zaki, Ambarang, Akana I, Mayo-Guemzek, Ribao et Nassarao, Man, Holkan et Ngaoukala, Guigui, (Djoro, Hankao et Ngongué, Koumane I, Ngaïtoulou, (Séial Mboussiri, (Djom-Mbééré, Tapi, Phacochère	Eau en permanence, ressource halieutique, fourrage, abreuvement bétails, sables, transport	pêcheurs, agriculteurs, éleveurs, transporteurs	Chefs traditionnels	Accès libre	Baisse drastique des ressources halieutiques, ensablement, érosion des berges, baisse en eau	dégradation des berges, baisse des ressources halieutiques, perte de la biodiversité, ensablement du lac, pollution des eaux, modification de la biodiversité	Reboisement systématique des berges, aménager les berges (plan d'aménagement), consolidation, régler l'accès	Accès Libre

Chapitre 4

Synthèse du diagnostic

4. SYNTHÈSE DU DIAGNOSTIC

4.1 Synthèse du diagnostic de l'institution communale (DIC)

La réalisation du DIC a consisté à mener une étude sur les domaines relatifs aux ressources humaines, aux ressources financières, à la gestion des relations que cette institution entretient avec ses partenaires et à la gestion de son patrimoine. Ainsi, les tableaux ci-dessous ont permis de capitaliser les résultats obtenus dans ce cadre.

4.1.1 L'organigramme utilisé par la Commune

La Commune de Touboro a adopté un organigramme peu complexe. Au sommet de celui-ci siège le conseil municipal qui demeure l'organe délibérant. En dessous du conseil viennent les élus représentés par le Maire et ses adjoints. Il s'agit en quelques sortes de l'exécutif municipal. Le lien hiérarchique s'oriente vers le receveur Municipal qui est responsable des services financiers et de comptabilité et le Secrétaire Général qui est responsable des services administratifs et techniques. A la tête de chaque service siège un chef de service.

4.1.2 Domaine de ressources humaines

Tableau 8 : synthèse des forces et faiblesses des ressources humaines de la commune de Touboro

ASPECT D'ANALYSE	FORCES	FAIBLESSES
Ressources humaines	<ul style="list-style-type: none">• Avancement régulier• Paiement des frais de mission• Existence de l'état du personnel• Organisation des services• Existence d'un fichier du personnel	<ul style="list-style-type: none">• Salaires irréguliers• La majorité des agents ne sont pas immatriculés à la CNPS• Non acquittement des cotisations à la CNPS• Insuffisance du matériel de travail• Non planification des congés• Pas de plan de renforcement de capacités• Pas de cahier de charge du personnel• Pas de transport du personnel• Personnel temporaire sous-employés• pas organisation du personnel• inexistence de délégué de personnel• Pas de réunion du personnel• Manque de police municipale

4.1.3 Domaine de ressources Financières

Tableau 9 : synthèse des forces et faiblesses des ressources financières de la commune de Touboro

ASPECT D'ANALYSE	FORCES	FAIBLESSES
Aspect lié aux ressources financières	<ul style="list-style-type: none">• Taux d'exécution des recettes passable• Bon taux d'exécution du fonctionnement• Bon taux de réalisation d'investissement• Fort taux de recouvrement des recettes extérieures	<ul style="list-style-type: none">• Taux de réalisation des recouvrements des recettes propres de la Commune faible• Faible taux de recouvrement des recettes fiscales• Non identification formel du contribuable (fichier du contribuable)• Méthode de sécurisation des recettes non rassurante• Fonctionnement élevé par rapport aux investissements

4.1.4 Domaine de la gestion des relations

Tableau 10 : synthèse des forces et faiblesses dans la gestion des relations de la commune de Touboro

ASPECT D'ANALYSE	FORCES	FAIBLESSES
Aspect lié à la gestion des relations	<ul style="list-style-type: none">• Bonne collaboration avec tous les services (SDE)• Rareté des relations conflictuelles• Bonne relation avec le PNDP	<ul style="list-style-type: none">• Mauvaise relation avec la CNPS (Non acquittement des cotisations sociales des agents)• Insuffisance de collaboration avec le sectoriel de l'agriculture• Relation non formalisée entre la Commune et la société civile• Insuffisance de collaboration avec les partenaires de développement• Pas de relation avec les partenaires financiers

4.1.5 Domaine de la gestion du patrimoine

Tableau 11 : synthèse des forces et faiblesses de la gestion du patrimoine de la commune de Touboro

ASPECT D'ANALYSE	FORCES	FAIBLESSES
Aspect lié à la gestion du patrimoine communal	<ul style="list-style-type: none">• Existence du sommier de bâtiments• Existence de sommier du matériel roulant• Capacité d'investissement en de nouveaux bâtiments• Existence des sites touristiques	<ul style="list-style-type: none">• Non immatriculation des bâtiments communaux• Insuffisance de suivi des bâtiments communaux affectés aux écoles et services• Pas de suivi des espaces reboisés• Pas de stratégies de création des espaces verts• Pas de engins lourds• Sites touristiques non aménagés• Insuffisance de bâtiments abritant les services communaux• Difficulté d'accès à internet• Absence de fourrière municipale• Pas de radio communautaire• Non aménagement de parking du personnel• Inexistence de garage

Ainsi, un problème central par domaine a été formulé. C'est ce qui a permis de les étudier à l'aide des arbres à problèmes. Ainsi, il a été possible de rassembler les résultats sous forme d'un tableau tel qu'il se trouve en dessous.

Plan Communal de Développement (PCD) de Touboro

4.1.6 Axe de renforcement de capacité

Domaines	Contraintes/ difficultés	Problèmes	Axes de renforcement de capacités
Ressources humaines	<ul style="list-style-type: none"> • Salaires irréguliers • La majorité des agents ne sont pas immatriculés à la CNPS • Non acquittement des cotisations à la CNPS • Insuffisance du matériel de travail • Non planification des congés • Pas de plan de renforcement de capacités • Pas de cahier de charge du personnel • Pas de transport du personnel • Personnel temporaire sous-employés • pas organisation du personnel • inexistence de délégué de personnel • Pas de réunion du personnel • Manque de police municipale • L'organigramme n'est pas mis en exécution • Méconnaissance des techniques du management u personnel par le SG • Non élaboration du fichier du contribuable • Personnel peu qualifié • Les responsables de l'état-civil ont des insuffisances en archivage • Insuffisance d'actions sur la préservation de l'environnement • Méconnaissance de la notion informatique 	Difficulté d'améliorer le rendement du personnel	<ul style="list-style-type: none"> • Elaborer un plan annuel de paiement de salaire • Immatriculer tous les agents à la CNPS • Elaborer un plan annuel de versement des cotisations à la CNPS • Doter les services du matériel du bureau • Mettre en place un plan annuel des congés • Former le chef du personnel en techniques de planification des congés • Elaborer un cahier de charge au personnel • Former les cadres de en management • Former les responsables des bureaux en informatique • Elaborer un plan de renforcement de capacité • Organiser des sessions de formation • Acheter un bus pour le transport du personnel • Organiser les élections du personnel • Répartir les activités et élaborer un cahier de charge à chacun d'eux • Elire un délégué du personnel • Organiser périodiquement une réunion du personnel
Ressources financières	<ul style="list-style-type: none"> • Taux de réalisation des recouvrements des recettes propres de la Commune faible • Faible taux de recouvrement des recettes fiscales • Faible taux de recouvrement des taxes communales propres • Fonctionnement élevé par rapport aux investissements • Pas fichier du contribuable • Insuffisance de sensibilisation au profit du contribuable • Mauvaise stratégie de collecte de recette fiscale 	Faible recouvrement des recettes	<ul style="list-style-type: none"> • Réorganiser le système de recouvrement • Elaborer un fichier de contribuable • Mettre sur pied une stratégie de recouvrement de taxes communales indirectes • Rehausser le niveau des investissements de la Commune
Gestion de relation	<ul style="list-style-type: none"> • Mauvaise relation avec la CNPS (Non acquittement des cotisations sociales des agents) • Insuffisance de collaboration avec le sectoriel de l'agriculture 	Difficulté d'améliorer la gestion des relations entre la Commune et ses partenaires	<ul style="list-style-type: none"> • Mettre sur pied une commission interne de vérification des paiements des frais à la CNPS • Instituer un cadre de concertation avec les différents sectoriels de l'Arrondissement

Plan Communal de Développement (PCD) de Touboro

Domaines	Contraintes/ difficultés	Problèmes	Axes de renforcement de capacités
	<ul style="list-style-type: none"> • Insuffisance de collaboration avec les partenaires de développement Pas de relation avec les partenaires financiers 		<ul style="list-style-type: none"> • Diversifier des relations avec les acteurs de développement (former les cadres communaux sur une méthode de communication aboutissant à l'engagement des relations telles que le jumelage, les forums d'échanges et la recherche des partenaires) • Rechercher des relations avec les partenaires financiers (former les cadres communaux sur la technique de marketing, liées à l'organisation des visites d'échanges, à la technique de présentation des actions et des projets de la Communes, pour enfin aboutir aux protocoles 'accord' entre les partenaires financier et la Commune
Gestion du patrimoine communale	<ul style="list-style-type: none"> • Non immatriculation des bâtiments communaux • Insuffisance de suivi des bâtiments communaux affectés aux écoles et services • Pas de suivi des espaces reboisés • Pas de stratégies de création des espaces verts • Pas de engins lourds • Pas de sites touristiques • Insuffisance de bâtiments abritant les services communaux • Difficulté d'accès à internet • Manque de fourrière municipale • Pas de radio communautaire • Non aménagement de parking du personnel Inexistence de garage 	Difficulté d'améliorer la gestion du patrimoine communale	<ul style="list-style-type: none"> • Immatriculation des bâtiments communaux • Mettre sur pied un projet de reboisement de la ville de Touboro et désigner une équipe chargée du suivi • S'équiper des engins lourds pour niveler des pistes rurales Aménager des sites touristiques aux alentours de Touboro

4.2 Synthèse des données sur le développement de l'économie locale

C'est une économie traditionnelle. Sa force provient essentiellement de petites exploitations agricoles, d'élevage, de transformation (extraction des huiles végétales et brassage de la bière locale), l'artisanat et des échanges. L'agriculture procure les 50% des revenus des ménages. L'élevage concerne près de 25%. Les activités de transformation et les échanges se taillent 25%.

4.2.1 Situation de référence

4.2.1.1 Secteur primaire

Le secteur primaire concerne particulièrement les activités productives notamment :

- l'agriculture qui assure la production des céréales qui constituent l'aliment de base, du coton qui est destiné à l'exportation et des légumineuses qui sont souvent vendues sur les marchés externes ou transformées sur place
- L'élevage concerne ici la volaille, le petit bétail et le bovin. La production locale est souvent écoulee au niveau des marchés du centre urbain de Maroua.
- Les activités de transformation (brassage et extraction d'huile) et de l'artisanat (Tissage, vannage, fabrication d'outils...) permettent à une partie de la population de tirer sa subsistance.

Ces activités procurent des revenus substantiels aux populations locales. L'accroissement des moyens de production pourrait générer une plus value importante.

4.2.1.2 Le secteur secondaire

La commune de Touboro est demeurée essentiellement rural bien que Touboro centre, Mbaimboum et Mbang-Rey sont en train progressivement de s'urbaniser induisant un genre de vie urbain. Le développement industriel est inexistant. Par conséquent, les populations locales ne tirent pas encore leur revenu de ce domaine.

4.2.1.3 Le secteur tertiaire

Du fait de l'urbanisation, les demandes en service augmentent considérablement. On peut remarquer l'apparition de nouveaux métiers à savoir, le secrétariat bureautique, les calls box, le commerce sous toutes ses formes, qui, reste également un domaine qui occupe près de 25% de la population active. Cette dernière activité ouvre la commune aux échanges avec les marchés alentours et de ceux des pays voisins (La RCA et le Tchad). Il se développe de plus en plus de nouvelles activités ouvertes vers le mode salarial. Il s'agit des manœuvres, d'ouvriers qui opèrent dans les chantiers, les exploitations agricoles...

Plan Communal de Développement (PCD) de Touboro

Tableau 12 : Développement de l'économie locale par secteur

N°	SECTEURS	ACTIVITES ACTUELLES	SECTEUR ECONOMIQUES D'APPRENTISSAGE	POTENTIALITES	EMPLOIS PROBABLES	BESOINS/IDEES DE PROJETS
1.	AGRICULTURE	<ul style="list-style-type: none"> • Production de maïs • Production de coton • Production de l'arachide • Production du niébé • Stockage des céréales • Vente des céréales • Transformations 	<ul style="list-style-type: none"> • Primaire • Secondaire 	<ul style="list-style-type: none"> • Disponibilité de terre cultivable • Disponibilité de la main d'œuvre • Possibilité d'accéder au crédit • Disponibilité des intrants • Disponibilité des semences améliorées (IRAD) • Voie d'accès permettant l'évacuation de la production 	<ul style="list-style-type: none"> • Producteurs agricoles • Ouvriers agricoles • Transporteurs des produits agricoles 	<ul style="list-style-type: none"> • Doter les villages de la Commune du matériel de labour • Construction des magasins de stockage • Appuyer les petits producteurs en crédits de campagne • Faciliter l'accès aux intrants agricoles
2.	ELEVAGE PECHES ET INDUSTRIES ANIMALES	<ul style="list-style-type: none"> • Embouches bovines et du petits bétail • Production de viande • Vente du bétail • Vente des poulets • Vente de lait • Vente des aliments à bétail 	<ul style="list-style-type: none"> • Primaire 	<ul style="list-style-type: none"> • Disponibilité des pâturages • Disponibilité des compléments pour petits bétail et gros ruminants • Disponibilité des agents vétérinaires • Disponibilités des produits de santé animale • Existence de marchés pour bétail 	<ul style="list-style-type: none"> • Producteur de viande • Producteur lait • Vendeur du bétail • Vendeur d'aliment à bétail • Exportateur de petit bétail et du porc • Producteur des œufs • Vendeurs de la volaille 	<ul style="list-style-type: none"> • Renforcer les campagnes de vaccination du bétail et de la volaille • Doter les petits producteurs de crédits • Organiser le marché de bétail • Délimiter les pâturages et les pistes à bétails
3.	PETITES ET MOYENNES ENTREPRISES, DEVELOPPEMENT DE L'ECONOMIE SOCIALE ET DE L'ARTISANAT	<ul style="list-style-type: none"> • Entreprenariat • Production de services • Entreprises agricoles • fourniture 	<ul style="list-style-type: none"> • Secondaire 	<ul style="list-style-type: none"> • Consommation de service (secrétariat, photocopieur, moto taxi) • Consommation des produits des restaurants • Consommation des produits de transformation 	<ul style="list-style-type: none"> • Secrétariat public • Call-Box • Restauration • Brassage de boisson • Grillade de viande 	<ul style="list-style-type: none"> • Appuyer les petites entreprises de crédits d'installation • Former les jeunes entrepreneurs en gestion d'entreprises • Former les jeunes entrepreneurs en montage du DAO
4.	COMMERCE	<ul style="list-style-type: none"> • Vente des produits manufacturés • Vente des produits agricoles • Vente des produits de consommations courantes 	<ul style="list-style-type: none"> • secondaire 	<ul style="list-style-type: none"> • Existence des marchés • Existence des consommateurs • Forte demande des produits de consommation 	<ul style="list-style-type: none"> • Aide commerçants • Commerçants ambulants • Gestionnaire de boutique 	<ul style="list-style-type: none"> • Doter les commerçants de crédits • Construire les boutiques au marché de Loumo Dolé, de Mbaïmboum, de Mbang-Rey, de Mbaka
5.	MINES ET DEVELOPPEMENT INDUSTRIEL	<ul style="list-style-type: none"> • Vendeur de sable 	<ul style="list-style-type: none"> • secondaire 	<ul style="list-style-type: none"> • Existence de carrières de sables, 	<ul style="list-style-type: none"> • Ouvrier • Concasseur de pierre 	<ul style="list-style-type: none"> • Créer un répertoire des exploitants

Plan Communal de Développement (PCD) de Touboro

N°	SECTEURS	ACTIVITES ACTUELLES	SECTEUR ECONOMIQUES D'APPRENTISSAGE	POTENTIALITES	EMPLOIS PROBABLES	BESOINS/IDEES DE PROJETS
		<ul style="list-style-type: none"> Fabricants de briques de terres cuites Vendeurs de graviers 		graviers et de terres <ul style="list-style-type: none"> Forte demande en matériaux de construction 		de carrière à Touboro et dans les autres villages de la Commune
6.	TOURISME	<ul style="list-style-type: none"> Gestion des cadres d'accueil Gérant des stands de vente de produits artisanaux 	<ul style="list-style-type: none"> secondaire 	<ul style="list-style-type: none"> Présence de des sites touristique de Touboro Existence d'un artisanat Cadre naturel favorable 	<ul style="list-style-type: none"> Guide touristique Vendeur d'objets d'art Restauration Garçon d'hôtel Artisan 	<ul style="list-style-type: none"> Appuyer la construction des cadres d'accueil à Touboro, Mbaïmboum, Mbag-Rey Formation des jeunes sur l'art dans l'espace Communal Former les jeunes sur la valorisation du potentiel touristique Dans l'espace Communal Créer un site Web à de fins touristiques
7.	EAUX ET ENERGIES	<ul style="list-style-type: none"> Vendeurs d'eau Artisans réparateurs des forages Fournisseurs de pièces de rechanges des forages Puisatiers Réalisation des biefs radiers Electriciens 	<ul style="list-style-type: none"> Secondaire Tertiaire 	<ul style="list-style-type: none"> Existences de près de 135 forages dans l'espace communal Besoins en eau au sein des centres urbains de Touboro et de Mbaïmboum, 	<ul style="list-style-type: none"> Fabricants de matériaux de transport Réparateurs des Pouss Colleurs de roues Vendeurs des pièces détachées Quincailleries 	<ul style="list-style-type: none"> Réalisation des forages dans le centre urbain de Touboro et Mbaïmboum Former les artisans réparateurs Donner une formation aux électriciens Doter les vendeurs des pièces détachées de crédits
8.	TRAVAUX PUBLICS	<ul style="list-style-type: none"> Entrepreneurs Maçons Menuisiers Tôlier Charpentier Routier 	<ul style="list-style-type: none"> Tertiaire 	<ul style="list-style-type: none"> Des chantiers de construction existent Un réseau routier de 225 km à entretenir Des équipements des infrastructures à fournir 	<ul style="list-style-type: none"> Techniciens de bâtiments Techniciens de génie civil Maçons Menuisiers métallique Ouvrier routier 	<ul style="list-style-type: none"> Entamer les chantiers d'aménagement des pistes Lancer le DAO pour la construction des infrastructures
9.	EMPLOI ET FORMATION PROFESSIONNELLE	<ul style="list-style-type: none"> Construction Menuiserie Charpentier Electriciens Plomberie Sanitaire 	<ul style="list-style-type: none"> Secondaire 	<ul style="list-style-type: none"> Besoins en construction existant Besoins de meubles et ouvertures qui abondent Besoins en main d'œuvre 	<ul style="list-style-type: none"> Ouvrier Aide maçon entrepreneurs Gestion de la quincaillerie moderne 	<ul style="list-style-type: none"> Organiser des campagnes de formation des jeunes et les orienter dans le choix des métiers Appuyer les jeunes formés en crédits d'installation

Plan Communal de Développement (PCD) de Touboro

N°	SECTEURS	ACTIVITES ACTUELLES	SECTEUR ECONOMIQUES D'APPRENTISSAGE	POTENTIALITES	EMPLOIS PROBABLES	BESOINS/IDEES DE PROJETS
10.	DEVELOPPEMET URBAIN ET HABITAT	<ul style="list-style-type: none"> Fabricants de briques de terre cuite Fabricants de parpaings Vendeurs de sables Vendeurs de graviers Gestionnaire de quincailleries Vendeurs de matériaux de construction 	<ul style="list-style-type: none"> Secondaire 	<ul style="list-style-type: none"> Diversité des matériaux de construction Une technique traditionnelle de construction Une richesse architecturale 	<ul style="list-style-type: none"> Transporteur Vendeurs de briques de terres cuites Concasseurs de graviers Extracteurs de sable 	<ul style="list-style-type: none"> Initier la construction des bâtiments communaux en briques de terres cuites Organiser des campagnes promotionnelles de passage de permis de conduire Appuyer les jeunes entreprises par du crédit
11.	POSTE ET TELECOMMUNICATION	<ul style="list-style-type: none"> Gestionnaire du télécentre Informaticiens Vente de crédit de communication 	<ul style="list-style-type: none"> Secondaire Tertiaire 	<ul style="list-style-type: none"> Demande en service internet Demande en crédit de communication 	<ul style="list-style-type: none"> Cibber café Call boxeurs 	<ul style="list-style-type: none"> Appuyer l'installation des Cibber café à Touboro
12.	SPORT ET EDUCATION PHYSIQUE	<ul style="list-style-type: none"> Vendeurs des articles de sports Entrepreneurs Encadreurs sportifs (sports pour tous) 	<ul style="list-style-type: none"> Secondaire 	<ul style="list-style-type: none"> demande s en articles de sports demandes en infrastructures sportifs demande en expertise sportive 	<ul style="list-style-type: none"> fabricants des outils de sport (altères) fournisseurs des articles du sport 	<ul style="list-style-type: none"> construire un complexe sportif à Touboro
13.	RECHERCHE SCIENTIFIQUE ET INNOVATION	<ul style="list-style-type: none"> Producteurs de semences Vendeur de semences Producteurs de poulets Production de bovins viandes Producteur de lait 	<ul style="list-style-type: none"> Primaire 	<ul style="list-style-type: none"> forte demande en semences forte demandes en poulets de chairs forte demande en viande 	<ul style="list-style-type: none"> boucherie vendeurs des denrées grillade de poulets grillade de viande 	<ul style="list-style-type: none"> Appuyer les actions de la recherche dans la production des variétés améliorées Appuyer en crédits les PME de transformation
14.	COMMUNICATION	<ul style="list-style-type: none"> Vendeur de journaux de presse Les tenanciers des vidéo clubs Les vendeurs de carte téléphoniques 	<ul style="list-style-type: none"> Tertiaire 	<ul style="list-style-type: none"> Forte demande en informations Forte proportion de la population urbaine 	<ul style="list-style-type: none"> Télé câbleurs Vendeurs des téléphones portables et puce Vendeurs de crédits de communication 	<ul style="list-style-type: none"> Doter des espaces pour l'installation des opérateurs économiques
15.	TRANSPORT	<ul style="list-style-type: none"> Transport des marchandises Transport des passagers 	<ul style="list-style-type: none"> Secondaire 	<ul style="list-style-type: none"> Existence d'un trafic entre Touboro et Ngaoundéré et Touboro et la République du Tchad Existence de trafic entre Touboro et les villages des migrants (Nord et Sud) Existence de trafic entre Touboro-Mbaimboum-Mbang-Rey Existence d'un trafic entre Touboro et la RCA 	<ul style="list-style-type: none"> Chauffeur de camion et bus Moto taximen 	<ul style="list-style-type: none"> Faciliter l'obtention de permis de conduire des jeunes de la Commune de Touboro Doter les

Synthèse des données sur la petite enfance

Tableau 13 : données sur la petite enfance

N°	SECTEURS	PROBLEMES REFORMULES	CAUSES PERTINENTES	PRINCIPAUX EFFETS	BESOINS/ACTIVITES
1.	SANTE	Difficulté d'assurer une couverture sanitaire liée à la petite enfance	<ul style="list-style-type: none"> Exposition aux grandes endémies Taux d'enfants vivant avec le VIH élevé Taux d'enfant malnutri élevé Les enfants de 0 à 05 ans n'ont pas d'acte de naissance La petite enfance manque de cadre de vie décent 	<ul style="list-style-type: none"> Forte mortalité Difficulté à fournir les ARV Affaiblissement Difficulté à l'identification Mauvaise condition d'évolution 	<ul style="list-style-type: none"> Créer des programmes de santé de suivi des enfants Fournir régulièrement des ARV aux enfants victimes du VIH/SIDA Construire un centre nutritionnel à l'hôpital de district Créer des centres d'Etat civil Créer un centre de réinsertion sociale
2.	EAUX ET ASSAINISSEMENT	Inaccessibilité à un cadre sain et alimenté en eau potable	<ul style="list-style-type: none"> Insuffisance de points d'eau Pauvreté des parents Manque de lieu d'hébergement Mauvaise conditions de vie Orphelins en manque de prise en charge 	<ul style="list-style-type: none"> Maladies hydriques Abandon Exposition aux épidémies Pauvreté 	<ul style="list-style-type: none"> Réalisation des points d'eau dans les villages Créer un centre social ou un centre d'encadrement des enfants Dispenser de formation sur la technique de traitement de l'eau Construire un orphelinat
3.	EDUCATION DE BASE	Fuite des responsabilités à n'endroit de la petite enfance	<ul style="list-style-type: none"> Manque d'appui de l'état Manque de couverture sociale Inaccessibilité à la vaccination Non inscription à l'école 	<ul style="list-style-type: none"> Non prise en compte des contraintes des enfants Inadaptés sociaux, Forte mortalité analphabétisme 	<ul style="list-style-type: none"> Construction d'un orphelinat Etendre les campagnes de vaccination dans les villages Inscrire tous les enfants dès l'âge de 03 ans à la maternelle Doter les enfants des bourses d'étude pour les inscriptions au niveau primaire
4.	AFFAIRE SOCIALE	Faible intervention en faveur de la petite enfance	<ul style="list-style-type: none"> Enfants de père non déclaré Jeune mère sans emploi Enfant né de parents séropositifs Enfants sans acte de naissance 	<ul style="list-style-type: none"> Difficulté de prise en charge Mère incapable de s'occuper de l'enfant Difficulté de fournir les ARV Enfants difficilement identifiables 	<ul style="list-style-type: none"> Construire un centre de promotion de la femme pour former les filles mères Créer un centre de réinsertion des jeunes mères Faciliter l'accès aux ARV pour les enfants innocents Créer des centres des états d'état civil
5.	ADMINISTRATION TERRITORIAL	Faible appui à la petite enfance	<ul style="list-style-type: none"> Enfant né de parents séropositifs Enfants sans acte de naissance 	<ul style="list-style-type: none"> Difficulté de fournir les ARV Enfants difficilement identifiables 	<ul style="list-style-type: none"> Faciliter l'accès aux ARV pour les enfants innocents Créer des centres des états d'état civil

Plan Communal de Développement (PCD) de Touboro

4.2.2 Récapitulatif de la petite enfance

Tableau 14 : récapitulatif sur la petite enfance

Eléments d'analyse	Etat des lieux (diagnostic de la situation actuelle)	Objectifs généraux	Principales activités à mener	Responsables et partenaires d'exécution
Enregistrement de naissances	<ul style="list-style-type: none"> • Une proportion importante d'enfants n'est pas enregistrée dans les fichiers de naissances de la Commune • Beaucoup naissent à la maison • Beaucoup manquent d'actes de naissances 	<ul style="list-style-type: none"> • Doter les enfants d'actes de naissances 	<ul style="list-style-type: none"> • Répertoire des enfants de 0 à 05 ans de l'espace communal n'étant pas enregistré à la naissance • Recueillir leur filiation et âge aproximative • Produire leur acte de naissance 	<ul style="list-style-type: none"> • Commune • Responsable de l'administration territoriale et maintien de l'ordre • Responsables des chefferies
Vaccination	<ul style="list-style-type: none"> • Certains enfants n'accèdent pas à la vaccination • Les parents sont peu sensibilisés • Certains sont dans des zones peu couvertes par le service de santé 	<ul style="list-style-type: none"> • Faire bénéficier aux enfants des séries de vaccinations prévues par le secteur santé au Cameroun 	<ul style="list-style-type: none"> • Répertier les enfants de 05 ans non vacciné au sein de l'espace communal • Identifier les besoins en vaccin • Procéder au rattrapage et aux vaccins 	<ul style="list-style-type: none"> • Commune • District de santé • Responsables des chefferies
Nutrition	<ul style="list-style-type: none"> • Les enfants sont mal nutri • Mauvaise conditions d'existence • Pauvreté • Insuffisance de moyens 	<ul style="list-style-type: none"> • Mettre en place un programme nutritionnel au profit de la petite enfance 	<ul style="list-style-type: none"> • Identifier les enfants mal nutri • Adminstrer une ration alimentaire afin de les relever 	<ul style="list-style-type: none"> • Commune • District de santé • UNICEF • Responsables des chefferies
Paludisme	<ul style="list-style-type: none"> • Expesion de l'endémie du paludisme • Les enfants ne sont pas à l'abri de la piquûre de moustiques • Inaccessibilité aux produits de tritement contre le paludisme 	<ul style="list-style-type: none"> • Réduire les effets du paludisme à l'endroit de la petite enfance 	<ul style="list-style-type: none"> • Répertier les enfants dans les villages • Cerner le besoin en moustiquaire • Distribuer les moustiquaires imprégnées 	<ul style="list-style-type: none"> • Commune • District de santé • Responsables des chefferies
VIH SIDA/OEV	<ul style="list-style-type: none"> • enfants porteurs du VIH • inaccessibilité aux ARV 	<ul style="list-style-type: none"> • Permettre aux enfants séropositifs d'accéder aux ARV 	<ul style="list-style-type: none"> • Répertier les enfants • Quantifier les besoins • Mettre en place un psuivi des enfants et un programme de distribution des ARV 	<ul style="list-style-type: none"> • Commune • District de santé • Responsables des chefferies
Eau/Hygiène/Assainissement	<ul style="list-style-type: none"> • La petite enfance a une contrainte pour un accès à l'eau potable, à l'hygiène et à l'assainissement • Insuffisance de moyens 	<ul style="list-style-type: none"> • Faciliter à la petite enfance l'accès à l'eau potable, à l'hygiène et à l'assainissement 	<ul style="list-style-type: none"> • Réaliser les points d'eau dans les villages 	<ul style="list-style-type: none"> • Commune • DD MINEE
Education préscolaire et scolaire	<ul style="list-style-type: none"> • La petite a une contrainte d'accès à une éducation préscolaire et scolaire • Les parents ne prennent pas en main leur responsabilité • Insouciance des parents 	<ul style="list-style-type: none"> • Créer un cadre éducatif permettant à la petite enfance de compléter son éducation préscolaire et scolaire 	<ul style="list-style-type: none"> • Construire et faire fonctionner un centre de réinsertion sociale à Touboro • Construire un centre social à Touboro 	<ul style="list-style-type: none"> • Commune • Délégué des Affaires sociales

4.3 Les données sur les changements climatiques

Tableau 15 : données sur les changements climatiques

N°	SECTEUR	TENDANCE	EFFETS BIOPHYSIQUES	EFFETS SOCIOECONOMIQUES	NIVEAU DE RISQUE	CAPACITE D'ADAPTATION LOCALE	SOLUTION ENVISAGEES	VILLAGES CONCERNEES
1.	AGRICULTURE	<ul style="list-style-type: none"> Hausse de température baisse de la pluviométrie 	<ul style="list-style-type: none"> Dégradation de la végétation Baisse de la pluviométrie Baisse des niveaux d'eau 	<ul style="list-style-type: none"> Baisse de la production agricole Renchérissment du niveau de vie Coûts élevés des denrées agricoles 	<ul style="list-style-type: none"> élevés 	<ul style="list-style-type: none"> Exploitation des variétés précoces Utilisation des semences améliorées à cycle court 	<ul style="list-style-type: none"> Reboisement 	<ul style="list-style-type: none"> Mbaka, Touldoro, Vogzom, Bogdibo, Bogdoro, Vong-Nah, Mayo Guemzek, Mayo Ndah, Yanli, Mbang-Rey, Migalak Foulbé, Migalak, Mbéré, maayo Bini
2.	ELEVAGE PECHES ET INDUSTRIES ANIMALES	<ul style="list-style-type: none"> Hausse de la température 	<ul style="list-style-type: none"> Dégradation des pâturages Dégradation de la végétation Baisse de la biomasse 	<ul style="list-style-type: none"> Baisse de la production animale Introduction dans la Commune des éleveurs des zones plus arides Augmentation des coûts des produits animaux 	<ul style="list-style-type: none"> Très élevés 	<ul style="list-style-type: none"> Migration vers des zones plus propices Réduction du cheptel Changement des pratiques pastorales 	<ul style="list-style-type: none"> Cultiver le fourrage Reboiser les espaces dévastés Introduction des espèces de graminée à haute valeur nutritive 	<ul style="list-style-type: none"> Akana, Mbakaka, Agala, Ambarang, Siri, Haïdjam, Mbitoye, Pandjama, Mbabidan, Ndock, Mayo Kolom, Sirbia, Tchabal Tchilé, Man Rigara,
3.	FORET ET FAUNE	<ul style="list-style-type: none"> Baisse de la pluviométrie 	<ul style="list-style-type: none"> Disparition de la végétation Réduction de la population des espèces fauniques Rareté des pluies Eloignement de la forêt 	<ul style="list-style-type: none"> Coût de bois de chauffe élevé Coût de charbon de bois élevé Augmentation du niveau de vie 	<ul style="list-style-type: none"> Elevé 	<ul style="list-style-type: none"> Plantation des espèces d'arbres adaptés aux conditions changeantes 	<ul style="list-style-type: none"> Former les pépiniéristes Sensibiliser les communautés pour le reboisement 	<ul style="list-style-type: none"> Kouroudji, Tchabal Tchilé, Mbitom II, Bilougui, Ngai Lara, Tchabal Silé I, Mbalaindé, Laggaye, Djippordé, Haïdjam, Ouro Dala, Laoudjougé I, Sokorta Touldoro, Fragon, Mayo Zaki, Ambarang, Akana I, Mayo-Guemzek, Ribao et Nassarao, Man, Holkan et Ngaoukala, Guigui, (Djoro, Hankao et Ngongué, Koumane I, Ngaitoukoulou, (Sélal Mboussiri, (Djom-Mbéré, Tapi, Phacochère
4.	COMMERCE	<ul style="list-style-type: none"> Accroissement du niveau de mercure 	<ul style="list-style-type: none"> Ensoleillement Baisse du couvert végétal Baisse de la pluviométrie Augmentation anormale de la température 	<ul style="list-style-type: none"> Augmentation du niveau de vie Baisse de la consommation Baisse du chiffre d'affaire 	<ul style="list-style-type: none"> Elevé 	<ul style="list-style-type: none"> Importation des produits de qualité inférieure à moindre coût Changement d'activités 	<ul style="list-style-type: none"> Limiter la coupe de bois Reboiser les artères des villes 	<ul style="list-style-type: none"> Touboro, Mbaïmboum, Mbang-Rey, Vogzom
5.	SANTE	<ul style="list-style-type: none"> Rechauffement climatique 	<ul style="list-style-type: none"> Forte chaleur Dégradation de la végétation Baisse de la 	<ul style="list-style-type: none"> Développement des endémies Baisse du niveau de vie Baisse des revenus des 	<ul style="list-style-type: none"> Très élevés 	<ul style="list-style-type: none"> Consommation de la pharmacie de la rue Recours au 	<ul style="list-style-type: none"> Reboisement Sensibiliser les populations contre la coupe abusive de 	<ul style="list-style-type: none"> Seing, (01) à Badjournou Helbao et Bogléré, (01) à Katil, (01) à Bénou (01) à Mayo Laddé, (01) à Mbitom II, (01) à Bilougui, (01) à

Plan Communal de Développement (PCD) de Touboro

N°	SECTEUR	TENDANCE	EFFETS BIOPHYSIQUES	EFFETS SOCIOECONOMIQUES	NIVEAU DE RISQUE	CAPACITE D'ADAPTATION LOCALE	SOLUTION ENVISAGEES	VILLAGES CONCERNEES
			pluviométrie • Vent violent	ménages		tradipraticiens	bois	Golombali, à Mbalaindé,, (01) à Laggaye, (01) à Djippordé, (01) à Haïdjam, (01)
6.	EAUX ET ENERGIES	• Baisse des niveaux d'eau	• Dégradation des pâturages • Dégradation de la végétation • Baisse de la biomasse	• Baisse des investissements • Dégradation du cadre de vie • Baisse des consommations	• Elevé	• Consommation des eaux souillées	• Former les communautés sur le filtrage des eaux	• à Ngai-Ndicki, (01) à Ouro Dala , (01) à Ouro Massara, (01) à Barkalamou, (01) à Mbong, (01) à Kerbaï II, (01) à Bogboro n, (01) à Sokorta Touldoro , (01) à Fragon, (01) à Mayo Zaki, (01) à Kombo Goudron, (01) à Nagga, (01) à Ambarang, (01) à Fu-Mbéla, (01) à Akana II, (01) à Mayo-Batsa, (01) à Mbaka, (01) à Mayo-Guemzek
7.	TRAVAUX PUBLICS	• Hausse de la température	• Disparition de la végétation • Rareté des pluies • Eloignement de la forêt	• Augmentation du coût de la vie • Ralentissement des affaires • Apauvrissement général	• Elevé	• Developper de nouveaux métiers	• Reboiser • Lutter contre la coupe abusive de bois	• Ambarang, (01) à Akana I, (01) à Mayo-Guemzek, (01) à Ribao et Nassarao, (01) à Man, (01) à Holkan et Ngaoukala, (01) à Guigui, (01) à Djoro, (01) à Hankao et Ngongué, (01) à Koumane I, (01) à Ngaitoukoulou, (01) à Sélal Mboussiri, (01) à Djom-Mbére, (01) à Tapi,
8.	RECHERCHE SCIENTIFIQUE ET INNOVATION	• Changement des saisons	• Végétation en nette diminution • Population faunique en disparition • Baisse de la pluviométrie • Augmentation des températures	• Taux de la tranche vulnérable en augmentation • Dégradation de la qualité d'accueil • Moyens insuffisant	• élevés	• Vulgarisation des variétés précoces et à cycle court • Introduction des espèces rustiques plus résistantes	• Production des semences améliorées • Mise en œuvre de nouveaux itinéraires techniques	• : (01) à Kouroudji, (01) à Tchabbal Tchilé, (01) à Mbitom II, (01) à Bilougui, (01) à Ngai Lara, (01) à Tchabal Silé I, (01) à Mbalaindé , (01) à Laggaye, (01) à Djippordé, (01) à Haïdjam, (01) à Ouro Dala
9.	ENVIRONNEMENT	• Allonement des saisons sèches	• Concentration des pluies en un temps très court • Inondaion • Forte température	• Baisse des investissements • Dégradation du cadre de vie • Baisse des consommations	• Elevéé	• Sensibilisation pour une préservation de l'environnement	• Régénération de la biodiversité • Limitation des feux de brousse	• (01) à Ouro Massara, (01) à Mayo-Ndah, (01) à Bandjoro, (01) à Barkalamou, (01) à Mbong , (01) à Sokorta Touldoro, (01) à Fragon , (01) à Fu-Mbéla, (01) à Mayo-Guemzek,
10.	TRANSPORT	• Chevauchement des saisons	• Dégradation de la végétation • Baisse des régimes des cours d'eau	• Augmentation du niveau de vie • Baisse de la consommation • Baisse du chiffre d'affaire	• Très élevés	• Réduction du train de vie	• Encourager la préservation de la biodiversité • Sensibiliser les populations contre les feux de brousses	• 01) à Bénou, (01) à Bilougui, (01) à Tchabal Silé I, (01) à Mbalaindé, (01) à Laggaye, (01) à Djippordé, (01) à Haïdjam, (01) à Ouro Dara, (01) à Man, (01) à Mbaïlara, (01) à Mbouna – Ndika, (01) à Man-Rigara

4.4 Principaux problèmes et besoins identifiés et consolidés par secteur

Ce tableau capitalise des besoins identifiés dans le cadre de l'élaboration des DEUC et du DPNV. Il intègre à la fois les problèmes qui avaient été reformulés par secteur, les causes et les effets et les solutions identifiées pour les résoudre.

Tableau 16 : principaux problèmes et besoins identifiés et consolidés par secteur

N°	SECTEUR	FORMULATION DE PROBLEMES	LOCALITES CONCERNEES	CAUSES/EFFETS	IDEES DE PROJETS
1.	AGRICULTURE	Difficulté de développer une agriculture compétitive	<ul style="list-style-type: none"> agricole (01) Touboro, (01) Ndock, (01) Bogdibo, (01) à Mbang Rey, (01) Touldoro, (01) Yangly, (03) à Touboro (01) à Djom-Ndao-Mbima, (01) à Kombo Goudron, (01) à Ouro Dara, (01) à Nagga, (01) à Akana I, (01) à Mbaka, (01) à Mayo-Guemzek, (01) à Ribao et Nassara, (01) à Mayo-Bini, (01) à Man, (01) à Voyé, (01) à Conalémou(01) à Koumane I, (01) à Tapi, (01) à Phacochère, (01) à Ngoumi I, (01) à Ngoumi II, (01) à Ngoumi III, (01) à Mofaré, (01) à Mayo Kolom, (01) à Ouro Djodi, (01) à Gazawa, (01) à Sirbia, (01) à Mayo Mbi, (01) à Kades, (01) à Lougguéré, (01) à Yanli, (01) à Bou goüe, (01) à Mata Mada, (01) à Pandjama, (01) à Mbabidan, (01) à Ibal, (01) à Gain, (01) à Djindang, (01) à Mbono, (01) à Dompta, (01) à Benana II, (01) à Logoye, (01) à Mabilaou, (01) à Homé, (01) à Vogzom, (01) à Yoko, (01) à Mbem, (01) à Mbal et Tili, (01) à Mbang-Rai, (01) à Manbéré, (01) à Koubadjé (01) à Touldoro, (01) à Katil, (01) à Mboko, (01) à Sari-Mbayaba, (01) à Mayo Laddé, (01) à Ngai Lara, (01) à Tchabal Silé I, (01) à Mbalaïndé, (01) à Laggaye, (01) à Djippordé, (01) à Haïdjam, (01) à Ngai-Ndicki, (01) à Bandjoro, (01) à Flaye et Ouro Sého, (01) à Barkalamou, (01) à Bogboro, (01) à Mbidéré, (01) à Mbang-Rey, (01) à Mbaka, (01) à Man, (01) à Holkan et Ngaoukala, (01) à Guigui, (01) à Djoro, (01) à Hankao et Ngongué, (01) à Mbodo, (01) à Mbilo, (01) à Roll Dschang, (01) à Mball, (01) à Garang, (01) à Ngaitoukoulou, (01) à Sélal Mboussiri, (01) à Djom-Mbéré, (01) à Mayo Kolom, (01) à 	<ol style="list-style-type: none"> Indisponibilité de local de bureau Insuffisance de personnel Insuffisance du matériel roulant Absence de matériel agricole Dévastation des cultures par des éléphants Inexistence de magasins de stockage Insuffisance d'intrants agricoles Baisse de rendement Sols peu fertiles Erosion Présence des ravageurs des cultures Mauvaise organisation des producteurs Irresponsabilité des parents Manque d'appui de l'état Manque de couverture sociale Inaccessibilité à la vaccination Non inscription à l'école Dégradation de la végétation Baisse de la pluviométrie 	<ol style="list-style-type: none"> Achever la construction de la Délégation d'arrondissement de l'Agriculture et de Développement rural Affecter les chefs de poste agricole (01) Touboro, (01) Ndock, (01) Bogdibo, (01) à Mbang Rey, (01) Touldoro, (01) Yangly, (03) Techniciens supérieur d'agriculture à Touboro, 03 Agents d'agriculture Doter l'Arrondissement d'un véhicule 4x4, de 13 motos Doter les villages de la Commune du matériel agricole (Charette, Charrue, corps sarcler et corps butteur) Délimiter les zones agricoles d'avec les zones de chasse dans 47 villages : (01) à Djom-Ndao-Mbima, (01) à Kombo Goudron, (01) à Ouro Dara, (01) à Nagga, (01) à Akana I, (01) à Mbaka, (01) à Mayo-Guemzek, (01) à Ribao et Nassara, (01) à Mayo-Bini, (01) à Man, (01) à Voyé, (01) à Conalémou(01) à Koumane I, (01) à Tapi, (01) à Phacochère, (01) à Ngoumi I, (01) à Ngoumi II, (01) à Ngoumi III, (01) à Mofaré, (01) à Mayo Kolom, (01) à Ouro Djodi, (01) à Gazawa, (01) à Sirbia, (01) à Mayo Mbi, (01) à Kades, (01) à Lougguéré, (01) à Yanli, (01) à Bou goüe, (01) à Mata Mada, (01) à Pandjama, (01) à Mbabidan, (01) à Ibal, (01) à Gain, (01) à Djindang, (01) à Mbono, (01) à Dompta, (01) à Benana II, (01) à Logoye, (01) à Mabilaou, (01) à Homé, (01) à Vogzom, (01) à Yoko, (01) à Mbem, (01) à Mbal et Tili, (01) à Mbang-Rai, (01) à Manbéré, (01) à Koubadj Construire les magasins de stockage des céréales agricoles dans 43 villages: (01) à Touldoro, (01) à Katil, (01) à Mboko, (01) à Sari-Mbayaba, (01) à Mayo Laddé, (01) à Ngai Lara, (01) à Tchabal Silé I, (01) à Mbalaïndé, (01) à Laggaye, (01) à Djippordé, (01) à Haïdjam, (01) à Ngai-Ndicki, (01) à Bandjoro, (01) à Flaye et Ouro Sého, (01) à Barkalamou, (01) à Bogboro, (01) à Mbidéré, (01) à Mbang-Rey, (01) à Mbaka, (01) à Man, (01) à Holkan et Ngaoukala, (01) à Guigui, (01) à Djoro, (01) à Hankao et Ngongué, (01) à Mbodo, (01) à Mbilo, (01) à Roll Dschang, (01) à Mball, (01) à Garang, (01) à Ngaitoukoulou, (01) à Sélal Mboussiri, (01) à Djom-Mbéré, (01) à Mayo Kolom, (01) à Laoudjongué II, (01) à

Plan Communal de Développement (PCD) de Touboro

N°	SECTEUR	FORMULATION DE PROBLEMES	LOCALITES CONCERNEES	CAUSES/EFFETS	IDEES DE PROJETS
			<p>Laoudjongué II, (01) à Mbitom, (01) à Siri, (01) à Kades, (01) à Lougguéré, (01) à Yanli, (01) à Bougoûe, (01) à Mata Mada, (01) à Pandjama, (01) à Mbabidan</p> <ul style="list-style-type: none"> (01) à Mbikouni Village, (01) à Seing, (01) à Badjournou, (01) à Touldoro, (01) Katil, à(01) Pokéa, (01) Tizia, (01) Bafou, (01) Camp-Sérieu, (01) à Griwiri, (01) à Kouroumdji, (01) à Sari Mbayaba, (01) Djoro II, (01) Jacpouing, (01) Sourou, (01) Loubol, , (01) Ngaouring, (01) Voie (01) à Bénou, (01) à Mayo Laddé, (01) à Ngai Lara, (01) à Tchabal Silé I, (01) à Mbalaindé, (01) à Laggaye, (01) à Djippordé , (01) à Haïdjam, (01) à Ngai-Ndicki, (01) à Ouro Dala , (01) à Baoudi , (01) à Ouro Massara , (01) à Laoudjongué I, (01) à Barkalamou, (01) à Bogboro, (01) à Mbidéré, (01) à Karang Pandjama, (01) à Mbaka, (01) à Man, (01) à Holkan et Ngaoukala, (01) à Guigui, (01) à Djoro(01) à Koumane I, (01) à Ngaïtouloulou, (01) à Sélal Mboussiri, (01) à Djom-Mbéré, (01) à Mofaré, (01) à Mayo Kolom, (01) à Ouro Djodi, ((01) à Ouro Yaya, (01) à Larakoussini, (01) à Djackoné, (01) à Migalak Mbéré, (01) à Kanana, (01) à Ibal, (01) à Gain, (01) à Djindang, (01) à Mbono, (01) à Dompta, (01) à Benana II (01) à Mbikouni Village, (01) à Seing, (01) à Badjournou, (01) à Touldoro, (01) Katil, à(01) Pokéa, (01) Tizia, (01) Bafou, (01) Camp-Sérieu, (01) à Griwiri, (01) à Kouroumdji, (01) à Sari Mbayaba, (01) Djoro II, (01) Jacpouing, (01) Sourou, (01) Loubol, , (01) Ngaouring, (01) Voie (01) à Bénou, (01) à Mayo Laddé, (01) à Ngai Lara, (01) à Tchabal Silé I, (01) à Mbalaindé, (01) à Laggaye, (01) à Djippordé , (01) à Haïdjam, (01) à Ngai-Ndicki, (01) à Ouro Dala , (01) à Baoudi , (01) à Ouro Massara , (01) à Laoudjongué I, (01) à Barkalamou, (01) à Bogboro, (01) à Mbidéré, (01) à Karang Pandjama, (01) à Mbaka, (01) à Man, (01) à Holkan et Ngaoukala, (01) à Guigui, (01) à Djoro(01) à Koumane I, (01) à Ngaïtouloulou, (01) à Sélal Mboussiri, (01) à Djom-Mbéré, (01) à Mofaré, (01) à Mayo Kolom, (01) à Ouro Djodi, ((01) à Ouro Yaya, (01) à Larakoussini, (01) à Djackoné, (01) à Migalak Mbéré, (01) à Kanana, (01) à Ibal, (01) à Gain, (01) à Djindang, (01) à 	<p>20. Baisse des niveaux d'eau</p>	<p>Mbitom, (01) à Siri, (01) à Kades, (01) à Lougguéré, (01) à Yanli, (01) à Bougoûe, (01) à Mata Mada, (01) à Pandjama, (01) à Mbabidan Créer des points de vente d'intrants agricoles</p> <p>7. Créer des points de vente d'intrants agricoles dans 59 villages : (01) à Mbikouni Village, (01) à Seing, (01) à Badjournou, (01) à Touldoro, (01) Katil, à(01) Pokéa, (01) Tizia, (01) Bafou, (01) Camp-Sérieu, (01) à Griwiri, (01) à Kouroumdji, (01) à Sari Mbayaba, (01) Djoro II, (01) Jacpouing, (01) Sourou, (01) Loubol, , (01) Ngaouring, (01) Voie (01) à Bénou, (01) à Mayo Laddé, (01) à Ngai Lara, (01) à Tchabal Silé I, (01) à Mbalaindé, (01) à Laggaye, (01) à Djippordé , (01) à Haïdjam, (01) à Ngai-Ndicki, (01) à Ouro Dala , (01) à Baoudi , (01) à Ouro Massara , (01) à Laoudjongué I, (01) à Barkalamou, (01) à Bogboro, (01) à Mbidéré, (01) à Karang Pandjama, (01) à Mbaka, (01) à Man, (01) à Holkan et Ngaoukala, (01) à Guigui, (01) à Djoro(01) à Koumane I, (01) à Ngaïtouloulou, (01) à Sélal Mboussiri, (01) à Djom-Mbéré, (01) à Mofaré, (01) à Mayo Kolom, (01) à Ouro Djodi, ((01) à Ouro Yaya, (01) à Larakoussini, (01) à Larakoussini, (01) à Djackoné, (01) à Migalak Mbéré, (01) à Kanana, (01) à Ibal, (01) à Gain, (01) à Djindang, (01) à Mbono, (01) à Dompta, (01) à Benana II</p> <p>8. Organiser 04 sessions de formation des représentants (02/groupements) des groupements les producteurs de l'espace communal sur les techniques de la culture intensive</p> <p>9. Former les producteurs de l'espace communal sur la technique de fertilisation</p> <p>10. Améliorer les fertilités de terre par a formation des producteurs sur les techniques antiérosives</p> <p>11. Former les producteurs de l'espace communal sur les techniques antiérosives</p> <p>12. Former les paysans de l'espace communal sur les techniques de conservations des produits agricoles</p> <p>13. Former organisation des producteurs : (01) à Mbikouni Village, (01) à Seing, (01) à Badjournou, (01) à Touldoro, (01) Katil, à(01) Pokéa, (01) Tizia, (01) Bafou, (01) Camp-Sérieu, (01) à Griwiri, (01) à Kouroumdji, (01) à Sari Mbayaba, (01) Djoro II, (01) Jacpouing, (01) Sourou, (01) Loubol, , (01) Ngaouring, (01) Voie (01) à Bénou, (01) à Mayo Laddé, (01) à Ngai Lara, (01) à Tchabal Silé I, (01) à Mbalaindé, (01) à Laggaye, (01) à Djippordé , (01) à Haïdjam, (01) à Ngai-Ndicki, (01) à Ouro Dala , (01) à Baoudi , (01) à Ouro Massara , (01) à Laoudjongué I, (01) à Barkalamou, (01) à Bogboro, (01) à Mbidéré, (01) à Karang Pandjama, (01) à Mbaka, (01) à Man, (01) à Holkan et Ngaoukala, (01) à Guigui, (01) à Djoro(01) à Koumane I, (01) à Ngaïtouloulou, (01) à Sélal Mboussiri, (01) à Djom-Mbéré, (01) à Mofaré, (01) à Mayo Kolom, (01) à Ouro Djodi, ((01) à Ouro Yaya, (01) à Larakoussini, (01) à Djackoné, (01) à</p>

Plan Communal de Développement (PCD) de Touboro

N°	SECTEUR	FORMULATION DE PROBLEMES	LOCALITES CONCERNEES	CAUSES/EFFETS	IDEES DE PROJETS
			Mbono, (01) à Dompta, (01) à Benana II		Migalak Mbéré, (01) à Kanana, (01) à Ibal, (01) à Gain, (01) à Djindang, (01) à Mbono, (01) à Dompta, (01) à Benana II 14. Délimitation et matérialisation des pistes de circulation de bétails et de zones de pâturages d'avec les zones agricoles et de chasse dans tous les villages (voir secteur élevage)
2.	ELEVAGE PECHES ET INDUSTRIES ANIMALES	Difficulté d'améliorer la production pastorale et halieutique	<ul style="list-style-type: none"> • Touboro • à Touboro et à Mbaïmboum, • (01) à Mbikouni Village, (01) Bogdibo, (01) Touldoro, (01) à Bagou, (01) à Tchabbal Tchilé, (01) à Mayo Laddé, (01) à Mbitom II, (01) à Lara Ndah, (01) à Ngaï Lara, (01) à Mbalaïndé, (01) à Laggaye, (01) à Laggaye, (01) à Djippordé, (01) à Haïdjam, (01) à Ouro Dala, (01) à Baoudi, (01) à Laoudjongué I, (01) à Mbidéré, (01) à Mayo Zaki, (01) à Ouro Dara, (01) à Nagga, (01) à Fu-Mbéla, (01) à Akana II, (01) à Mayo-Batsa, (01) à Mbaka, (01) à Mayo-Guemzek, (01) à Vong-Nah, (01) à Ribao et Nassarao, (01) à Mayo-Bini, (01) à Mbaïlara, (01) à Mbouna –Ndika, (01) à Man-Rigara, (01) à Mbodo, (01) à Mbilu, (01) à Roll Dschang, (01) à Mball, (01) à Garang, (01) à Tapi, (01) à Phacochère, (01) à Ngoumi I, (01) à Ngoumi II, (01) à Ngoumi III, (01) à Mofaré, (01) à Mayo Kolom, (01) à Ouro Djodi, (01) à Gazawa, (01) à Sirbia, (01) à Mayo Mbi, (01) à Kades, (01) à Lougguéré, (01) à Yanli, (01) à Bougoûe, (01) à Mata Mada, (01) à Pandjama, (01) à Mbabidan(01) à Migalak Foulbé, (01) à Biltao et Sorombéo, (01) à Bakari, (01) à Wamgtounou, (01) à Hakouderou, (01) à Eléphant, ((01) à Ouro Yaya, (01) à Larakoussini, (01) à Djackoné, (01) à Migalak Mbéré, (01) à Kanana, (01) à Ibal, (01) à Gain, (01) à Djindang, (01) à nMbono, (01) à Dompta, (01) à Benana II, (01) à Agala, (01) à Being I, (01) à Being II, (01) à Laouninga, (01) à Dourouberg, (01) à Rey, Mbem, Boko • les axes Mbaka, Migrants Nord, pandjama et Bogdibo • (01) à Pokéa, (01) à Tizia, (01) à Bafou, (01) à Camp-Sérieu, (01) à Mayo Laddé, (01) à Mbitom II, (01) à Ngaï Lara, (01) à Tchabal Silé I, (01) à Mbalaïndé, (01) à Djippordé, (01) à Ouro Lackwé et Ouro Salama, (01) à Haïdjam, (01) à Ouro Dala, (01) à Laoudjongué I, (01) à Mbong, (01) à Karang Pandjama, (01) à Sokorta Touldoro, (01) à 	<ol style="list-style-type: none"> 1. Insuffisances d'infrastructures marchandes 2. Conflits agropastoraux croissants 3. Apports de certaines épizooties par la transhumance 4. Non couverture vaccinale sur l'étendu de l'arrondissement 5. Difficulté de transmettre de nouvelles connaissances en élevage 6. Epizooties 7. Absence de produits vétérinaires 8. Maladies de la volaille 9. Insuffisance de fourrages 10. Méconnaissance des techniques de mise en place d'étable fumièr 11. Insuffisance de points d'eau 12. Grande mortalité des petits ruminants 13. Divagation des animaux 14. Délestage fréquente 15. Mévente des poissons pourris 16. Lieux d'approvisionnement de poisson éloigné 17. Difficulté à satisfaire la demande locale 18. Excès de paludisme 19. Malnutrition 20. Mauvaise condition 	<ol style="list-style-type: none"> 1. Construire 03 hangars au marché à bétail de Touboro, -Construire l'abattoir à Touboro et à Mbaïmboum, -construire des toilettes publiques au marché à bétail de Touboro, -Réaliser (02) puits pastoraux à Touboro 2. Délimiter des aires pastorales : (01) à Mbikouni Village, (01) Bogdibo, (01) Touldoro, (01) à Bagou, (01) à Tchabbal Tchilé, (01) à Mayo Laddé, (01) à Mbitom II, (01) à Lara Ndah, (01) à Ngaï Lara, (01) à Mbalaïndé, (01) à Laggaye, (01) à Laggaye, (01) à Djippordé, (01) à Haïdjam, (01) à Ouro Dala, (01) à Baoudi, (01) à Laoudjongué I, (01) à Mbidéré, (01) à Mayo Zaki, (01) à Ouro Dara, (01) à Nagga, (01) à Fu-Mbéla, (01) à Akana II, (01) à Mayo-Batsa, (01) à Mbaka, (01) à Mayo-Guemzek, (01) à Vong-Nah, (01) à Ribao et Nassarao, (01) à Mayo-Bini, (01) à Mbaïlara, (01) à Mbouna –Ndika, (01) à Man-Rigara, (01) à Mbodo, (01) à Mbilu, (01) à Roll Dschang, (01) à Mball, (01) à Garang, (01) à Tapi, (01) à Phacochère, (01) à Ngoumi I, (01) à Ngoumi II, (01) à Ngoumi III, (01) à Mofaré, (01) à Mayo Kolom, (01) à Ouro Djodi, (01) à Gazawa, (01) à Sirbia, (01) à Mayo Mbi, (01) à Kades, (01) à Lougguéré, (01) à Yanli, (01) à Bougoûe, (01) à Mata Mada, (01) à Pandjama, (01) à Mbabidan(01) à Migalak Foulbé, (01) à Biltao et Sorombéo, (01) à Bakari, (01) à Wamgtounou, (01) à Hakouderou, (01) à Eléphant, ((01) à Ouro Yaya, (01) à Larakoussini, (01) à Djackoné, (01) à Migalak Mbéré, (01) à Kanana, (01) à Ibal, (01) à Gain, (01) à Djindang, (01) à nMbono, (01) à Dompta, (01) à Benana II, (01) à Agala, (01) à Being I, (01) à Being II, (01) à Laouninga, (01) à Dourouberg, (01) à Sora Mboum, (01) à Rey, Mbem, Boko 3. Réaliser des postes de contrôle des transhumants sur les axes Mbaka, Migrants Nord, pandjama et Bogdibo 4. Organiser la Campagne de vaccination du bétail dans 64 villages : (01) à Pokéa, (01) à Tizia, (01) à Bafou, (01) à Camp-Sérieu, (01) à Mayo Laddé, (01) à Mbitom II, (01) à Ngaï Lara, (01) à Tchabal Silé I, (01) à Mbalaïndé, (01) à Djippordé, (01) à Ouro Lackwé et Ouro Salama, (01) à Haïdjam, (01) à Ouro Dala, (01) à Laoudjongué I, (01) à Mbong, (01) à Karang Pandjama, (01) à Sokorta Touldoro, (01) à Malaoumbali, (01) à Fragon, (01) à Barkary, (01) à Ambarang(01) à Akana I, (01) à Akana II, (01) à Mbaka, (01) à Mayo-Guemzek, (01) à Vong-Nah, (01) à Ribao et Nassarao, (01) à Mayo-Bini, (01) à Voyé, (01) à Sassa Pétel, (01) à Conalémou, (01) à Mbaïlara, (01) à Mbouna –Ndika, (01) à Man-Rigara, (01) à Hankao et Ngongué, (01) à Mbodo, (01) à Mbilu, (01) à Roll Dschang, (01) à

Plan Communal de Développement (PCD) de Touboro

N°	SECTEUR	FORMULATION DE PROBLEMES	LOCALITES CONCERNEES	CAUSES/EFFETS	IDEES DE PROJETS
			<p>Malaoumbali, (01) à Fragon, (01) à Barkary, (01) à Ambarang(01) à Akana I, (01) à Akana II, (01) à Mbaka, (01) à Mayo-Guemzek, (01) à Vong-Nah, (01) à Ribao et Nassarao, (01) à Mayo-Bini, (01) à Voyé, (01) à Sassa Pétel, (01) à Conalémou, (01) à Mbaïlara, (01) à Mbouna –Ndika, (01) à Man-Rigara, (01) à Hankao et Ngongué, (01) à Mbodo,(01) à Mbilo, (01) à Roll Dschang, (01) à Mball, (01) à Garang(01) à Koumane I, (01) à Ngaïtougoulou, (01) à Sélal Mboussiri, (01) à Djom-Mbére, (01) à Tapi, (01) à Phacochère, (01) à Ngoumi I, (01) à Ngoumi II, (01) à Ngoumi III, (01) à Gazawa, (01) à Sirbia, (01) à Mayo Mbi, (01) à Ibal, (01) à Gain, (01) à Djindang, (01) à nMbono, (01) à Dompta, (01) à Benana II, Dompla, Bakou, Ouro Lakwé, Helbao, Barka Lamou, Siri, Mbeing</p> <ul style="list-style-type: none"> • Mayo-Ndah, Dompla, Mbaka, May- Zaki, Boko, Mayo-Zaïra • (01) à Touldoro, (01) à Griwiri (01) à Kouroumdji, (01) à Bénou, (01) à Mayo Laddé, (01) à Golombali, (01) à Lara Ndah, (01) à Tchabal Silé I, (01) à Mbalaindé, (01) à Djippordé, (01) à Haïdjam, (01) à Ouro Dala, (01) à Barkalamou, (01) à Mbong, (01) à Kerbaï II, (01) à Karang Pandjama, (01) à Ouro Dara, (01) à Mbaka, (01) à Vong-Nah, (01) à Ribao et Nassarao, (01) à Sassa Pétel, (01) à Conalémou, (01) à Holkan et Ngaoukala, (01) à Guigui, (01) à Djoro, (01) à Ngaïtougoulou, (01) à Sélal Mboussiri, (01) à Djom-Mbére • (01) à Pokéa, (01) à Tizia, (01) à Bafou, (01) à Camp-Sérieu, (01) à Mayo Laddé, (01) à Mbitom II, (01) à Ngaï Lara, (01) à Tchabal Silé I, (01) à Mbalaindé, (01) à Djippordé, (01) à Ouro Lackwé et Ouro Salama, (01) à Haïdjam, (01) à Ouro Dala, (01) à Laoudjongué I, (01) à Mbong, (01) à Karang Pandjama, (01) à Sokorta Touldoro, (01) à Malaoumbali, (01) à Fragon, (01) à Barkary, (01) à Ambarang(01) à Akana I, (01) à Akana II, (01) à Mbaka, (01) à Mayo-Guemzek, (01) à Vong-Nah, (01) à Ribao et Nassarao, (01) à Mayo-Bini, (01) à Voyé, (01) à Sassa Pétel, (01) à Conalémou, (01) à Mbaïlara, (01) à Mbouna –Ndika, (01) à Man-Rigara, (01) à Hankao et Ngongué, (01) à Mbodo,(01) à Mbilo, (01) à Roll Dschang, (01) à Mball, (01) à Garang(01) à Koumane I, (01) à Ngaïtougoulou, (01) à Sélal Mboussiri, (01) à Djom-Mbére, (01) à Tapi, (01) à Phacochère, (01) à Ngoumi I, (01) à Ngoumi II, (01) à Ngoumi III, (01) à Gazawa, (01) à Sirbia, (01) à Mayo Mbi, (01) à Ibal, (01) à Gain, (01) à Djindang 	<p>d'hébergement</p> <p>21. Dégradation des pâturages</p> <p>22. Dégradation de la végétation</p> <p>23. Baisse de la biomasse</p>	<p>Mball, (01) à Garang(01) à Koumane I, (01) à Ngaïtougoulou, (01) à Sélal Mboussiri, (01) à Djom-Mbére, (01) à Tapi, (01) à Phacochère, (01) à Ngoumi I, (01) à Ngoumi II, (01) à Ngoumi III, (01) à Gazawa, (01) à Sirbia, (01) à Mayo Mbi, (01) à Ibal, (01) à Gain, (01) à Djindang, (01) à nMbono, (01) à Dompta, (01) à Benana II, Dompla, Bakou, Ouro Lakwé, Helbao, Barka Lamou, Siri, Mbeing</p> <p>5. Développer de modules sur les nouvelles techniques d'élevage Dans tous les villages de la Communes</p> <p>6. Créer des centres vétérinaires à Mayo-Ndah, Dompla, Mbaka, May- Zaki, Boko, Mayo-Zaïra</p> <p>7. Créer des points de vente de produits vétérinaires : (01) à Touldoro, (01) à Griwiri (01) à Kouroumdji, (01) à Bénou, (01) à Mayo Laddé, (01) à Golombali, (01) à Lara Ndah, (01) à Tchabal Silé I, (01) à Mbalaindé, (01) à Djippordé, (01) à Haïdjam, (01) à Ouro Dala, (01) à Barkalamou, (01) à Mbong, (01) à Kerbaï II, (01) à Karang Pandjama, (01) à Ouro Dara, (01) à Mbaka, (01) à Vong-Nah, (01) à Ribao et Nassarao, (01) à Sassa Pétel, (01) à Conalémou, (01) à Holkan et Ngaoukala, (01) à Guigui, (01) à Djoro, (01) à Ngaïtougoulou, (01) à Sélal Mboussiri, (01) à Djom-Mbére</p> <p>8. Organiser la Campagne de vaccination de la volaille et du bétail dans 57 villages : (01) à Pokéa, (01) à Tizia, (01) à Bafou, (01) à Camp-Sérieu, (01) à Mayo Laddé, (01) à Mbitom II, (01) à Ngaï Lara, (01) à Tchabal Silé I, (01) à Mbalaindé, (01) à Djippordé, (01) à Ouro Lackwé et Ouro Salama, (01) à Haïdjam, (01) à Ouro Dala, (01) à Laoudjongué I, (01) à Mbong, (01) à Karang Pandjama, (01) à Sokorta Touldoro, (01) à Malaoumbali, (01) à Fragon, (01) à Barkary, (01) à Ambarang(01) à Akana I, (01) à Akana II, (01) à Mbaka, (01) à Mayo-Bini, (01) à Voyé, (01) à Sassa Pétel, (01) à Conalémou, (01) à Mbaïlara, (01) à Mbouna –Ndika, (01) à Man-Rigara, (01) à Hankao et Ngongué, (01) à Mbodo,(01) à Mbilo, (01) à Roll Dschang, (01) à Mball, (01) à Garang(01) à Koumane I, (01) à Ngaïtougoulou, (01) à Sélal Mboussiri, (01) à Djom-Mbére, (01) à Tapi, (01) à Phacochère, (01) à Ngoumi I, (01) à Ngoumi II, (01) à Ngoumi III, (01) à Gazawa, (01) à Sirbia, (01) à Mayo Mbi, (01) à Ibal, (01) à Gain, (01) à Djindang</p> <p>9. Former les éleveurs de l'espace Communal en techniques de production du fourrage</p> <p>10. Former les éleveurs de l'espace Communal sur la technique de construction de l'étable fumière</p> <p>11. Réaliser 54 points d'eau pour abreuver le bétail : (01) à Touldoro, (01) à Mayo Laddé, (01) à Mbitom II, (01) à Bilougui, (01) à Golombali, (01) à Lara Ndah, (01) à Ngaï Lara, (01) à Mbalaindé, (01) à Laggaye, (01) à Djippordé, (01) à Ouro Lackwé et Ouro</p>

Plan Communal de Développement (PCD) de Touboro

N°	SECTEUR	FORMULATION DE PROBLEMES	LOCALITES CONCERNEES	CAUSES/EFFETS	IDEES DE PROJETS
			<p>Mball, (01) à Garang(01) à Koumane I, (01) à Ngaïtouloulou, (01) à Sélal Mboussiri, (01) à Djom-Mbéré, (01) à Tapi, (01) à Phacochère, (01) à Ngoumi I, (01) à Ngoumi II, (01) à Ngoumi III, (01) à Gazawa, (01) à Sirbia, (01) à Mayo Mbi, (01) à lbal, (01) à Gain, (01) à Djindang</p> <p>•(01) à Touldoro, (01) à Mayo Laddé, (01) à Mbitom II, (01) à Bilougui, (01) à Golombali, (01) à Lara Ndah, (01) à Ngaï Lara, (01) à Mbalaïndé, (01) à Laggaye, (01) à Djippordé, (01) à Ouro Lackwé et Ouro Salama, (01) à Haïdjam, (01) à Ngaï-Ndicki, (01) à Baoudi, (01) à Ouro Massara, (01) à Mayo-Ndah, (01) à Mbong, (01) à Kerbaï II, (01) à Mbidéré, (01) à Mbakana, (01) à Karang Pandjama, (01) à Sokorta Touldoro, (01) à Mayo Zaki, (01) à Nagga(01) à Akana I, (01) à Mayo-Batsa, (01) à Vong-Nah, (01) à Voyé, (01) à Holkan et Ngaoukala, (01) à Guigui, (01) à Djoro, (01) à Hankao et Ngongué, (01) à Mbodo,(01) à Mbilou, (01) à Roll Dschang, (01) à Mball, (01) à Garang, (01) à Ngaïtouloulou, (01) à Sélal Mboussiri, (01) à Djom-Mbéré, (01) à Mofaré, (01) à Mayo Kolom, (01) à Ouro Djodi, (01) à Logoye, (01) à Mbilou, (01) à Homé, (01) à Vogzom, (01) à Yoko, (01) à Mbem, (01) à Mbal et Tili, (01) à Mbang-Raï, (01) à Manbéré, (01) à Koubadjé</p> <p>• Appuyer les producteur de petit ruminants en crédit dans 50 villages: (01) à Touboro, (01) à Holkan et Ngaoukala, (01) à Guigui, (01) à Djoro, (01) à Mbodo,(01) à Mbilou, (01) à Roll Dschang, (01) à Mball, (01) à Garang, (01) à Mayo Kolom, (01) à Laoudjongué II, (01)à Mbitom, (01) à Siri, (01) à Gazawa, (01) à Sirbia, (01) à Mayo Mbi, (01) à Kades, (01) à Lougguéré, (01) à Yanli, (01) à Bou goüe, (01) à Mata Mada, (01) à Pandjama, (01) à Mbabidan(01) à Migalak Foulbé, (01) à Biltao et Sorombéo, (01) à Bakari, (01) à Wamgtounou, (01) à Hakouderou, (01) à Eléphant, ((01) à Ouro Yaya, (01) à Larakoussini, (01) à Djackoné, (01) à Migalak Mbéré, (01) à Kanana, (01) à lbal, (01) à Gain, (01) à Djindang, (01) à nMbono, (01) à Dompta, (01) à Benana II(01) à Logoye, (01) à Mbilou, (01) à Homé, (01) à Vogzom, (01) à Yoko, (01) à Mbem, (01) à Mbal et Tili, (01) à Mbang-Raï, (01) à Manbéré, (01) à Koubadjé</p>		<p>Salama, (01) à Haïdjam, (01) à Ngaï-Ndicki, (01) à Baoudi, (01) à Ouro Massara, (01) à Mayo-Ndah, (01) à Mbong, (01) à Kerbaï II, (01) à Mbidéré, (01) à Mbakana, (01) à Karang Pandjama, (01) à Sokorta Touldoro, (01) à Mayo Zaki, (01) à Nagga(01) à Akana I, (01) à Mayo-Batsa, (01) à Vong-Nah, (01) à Voyé, (01) à Holkan et Ngaoukala, (01) à Guigui, (01) à Djoro, (01) à Hankao et Ngongué, (01) à Mbodo,(01) à Mbilou, (01) à Roll Dschang, (01) à Mball, (01) à Garang, (01) à Ngaïtouloulou, (01) à Sélal Mboussiri, (01) à Djom-Mbéré, (01) à Mofaré, (01) à Mayo Kolom, (01) à Ouro Djodi, (01) à Logoye, (01) à Mbilou, (01) à Homé, (01) à Vogzom, (01) à Yoko, (01) à Mbem, (01) à Mbal et Tili, (01) à Mbang-Raï, (01) à Manbéré, (01) à Koubadjé</p> <p>12. Appuyer les producteur de petit ruminants en crédit dans 50 villages: (01) à Touboro, (01) à Holkan et Ngaoukala, (01) à Guigui, (01) à Djoro, (01) à Mbodo,(01) à Mbilou, (01) à Roll Dschang, (01) à Mball, (01) à Garang, (01) à Mayo Kolom, (01) à Laoudjongué II, (01)à Mbitom, (01) à Siri, (01) à Gazawa, (01) à Sirbia, (01) à Mayo Mbi, (01) à Kades, (01) à Lougguéré, (01) à Yanli, (01) à Bou goüe, (01) à Mata Mada, (01) à Pandjama, (01) à Mbabidan(01) à Migalak Foulbé, (01) à Biltao et Sorombéo, (01) à Bakari, (01) à Wamgtounou, (01) à Hakouderou, (01) à Eléphant, ((01) à Ouro Yaya, (01) à Larakoussini, (01) à Djackoné, (01) à Migalak Mbéré, (01) à Kanana, (01) à lbal, (01) à Gain, (01) à Djindang, (01) à nMbono, (01) à Dompta, (01) à Benana II(01) à Logoye, (01) à Mbilou, (01) à Homé, (01) à Vogzom, (01) à Yoko, (01) à Mbem, (01) à Mbal et Tili, (01) à Mbang-Raï, (01) à Manbéré, (01) à Koubadjé</p> <p>13. Construire une fourrière municipale à Touboro</p> <p>14. Rehausser le voltage électrique à Touboro</p> <p>15. Construire une chambre froide au marché de Touboro</p> <p>16. Délimiter et construire le marcher de poisson de Touboro et de Mbaïmboum</p> <p>17. Sensibiliser les jeunes à s'investir dans le commerce de poisson à Touboro et à Mbaïmboum</p> <p>18. Distribuer des moustiquaires imprégnées</p> <p>19. Organiser une campagne nutritionnelle</p> <p>20. Suivi sanitaire des enfants</p> <p>21. Cultiver le fourrage</p> <p>22. Reboiser les espaces dévastés</p> <p>23. Introduire des espèces de graminée à haute valeur nutritive</p>

Plan Communal de Développement (PCD) de Touboro

N°	SECTEUR	FORMULATION DE PROBLEMES	LOCALITES CONCERNEES	CAUSES/EFFETS	IDEES DE PROJETS
3.	FORET ET FAUNE	Difficulté de préserver la forêt et la faune	<ul style="list-style-type: none"> • Touboro, Mbaïmboum, Mbang-Rey, Vogzom, Bogdibo, à Siri, et à Ndock • (01) à Mbikouni village, (01) à Mbemboyo, (01) à Helbao et Bogléré, (01) à Katil, (01) à Pokéa, (01) à Tizia, (01) à Bafou, (01) à Camp-Sérieu, (01) à Mbitom II, (01) à Bilougui, (01) à Ngai Lara, (01) à Tchabal Silé I, (01) à Mbalaindé, (01) à Djippordé, (01) à Haïdjam, (01) à Ngai-Ndicki, (01) à Ouro Dala, (01) à Baoudi, (01) à Laoudjongué I, (01) à Mayo-Ndah, (01) à Bandjoro, (01) à Barkalamou, (01) à Mbong, (01) à Bogboro, (01) à Mbidéré, (01) à Sokorta Touldoro, (01) à Fragon, (01) à Mayo Zaki, (01) à Fu-Mbéla, (01) à Akana II, (01) à Mbaka, (01) à Mayo-Guemzek, (01) à Vong-Nah, (01) à Ribao et Nassarao, (01) à Mayo-Bini, (01) à Man, (01) à Voyé, (01) à Mbodo, (01) à Mbilou, (01) à Roll Dschang, (01) à Mball, (01) à Garang(01) à Koumane I, (01) à Tapi, (01) à Phacochère, (01) à Ngoumi I, (01) à Ngoumi II, (01) à Ngoumi III, (01) à Mofaré, (01) à Mayo Kolom, (01) à Ouro Djodi, (01) à Gazawa, (01) à Sirbia, (01) à Mayo Mbi, (01) à Migalak Foulbé, (01) à Biltao et Sorombéo, (01) à Bakari, (01) à Wamgtounou, (01) à Hakouderou, (01) à Eléphant, (01) à Ouro Yaya, (01) à Larakoussini, (01) à Djackoné, (01) à Migalak Mbéré, (01) à Kanana, (01) à Ibal, (01) à Gain, (01) à Djindang, (01) à nMbono, (01) à Dompta, (01) à Benana II • (01) à Kouroudji, (01) à Tchabbal Tchilé, (01) à Mbitom II, (01) à Bilougui, (01) à Ngai Lara, (01) à Tchabal Silé I, (01) à Mbalaindé, (01) à Laggaye, (01) à Djippordé, (01) à Haïdjam, (01) à Ouro Dala, (01) à Laoudjongué I, (01) à Sokorta Touldoro, (01) à Fragon, (01) à Mayo Zaki, (01) à Ambarang, (01) à Akana I, (01) à Mayo-Guemzek, (01) à Ribao et Nassarao, (01) à Man, (01) à Holkan et Ngaoukala, (01) à Guigui, (01) à Djoro, (01) à Hankao et Ngongué, (01) à Koumane I, (01) à Ngaitoukoulou, (01) à Sélal Mboussiri, (01) à Djom-Mbéré, (01) à Tapi, (01) à Phacochère, (01) à Ngoumi I, (01) à Ngoumi II, (01) à Ngoumi III, (01) à Mayo Kolom, (01) à Laoudjongué II, (01) à Mbitom, (01) à Siri, (01) à Gazawa, (01) à Sirbia, (01) à Mayo Mbi(01) à Migalak Foulbé, (01) à Biltao et Sorombéo, (01) à Bakari, (01) à Wamgtounou, (01) à Hakouderou, (01) à Eléphant(01) à Agala, (01) à Being I, (01) à Being II, (01) à Laouninga, (01) à Dourouberg, (01) à Sora Mboum, (01) à Rey 	<ol style="list-style-type: none"> 1. Déficit du personnel 2. Insuffisance de moyens de déplacement 3. Insuffisance du matériel 4. Equipement de bureau inexistant 5. Inexistence de bureau 6. Inexistence de tenue des agents forestiers 7. Excès de braconnage 8. Coupe abusive de bois 9. Menace de la désertification 10. Méconnaissance du concept de reboisement 11. Ouverture des grandes clairières pour les cultures 12. Malnutrition 13. Pauvreté des parents 14. Manque de lieu d'hébergement 15. Mauvaise conditions de vie 16. Disparition de la végétation 17. Réduction de la population des espèces fauniques 18. Rareté des pluies 19. Eloignement de la forêt 	<ol style="list-style-type: none"> 1. Affecter six agents forestiers à Touboro, Mbaïmboum, Mbang-Rey, Vogzom, Bogdibo, à Siri, et à Ndock 2. Doter le service d'une voiture 4x4 à Touboro 3. Doter le service du matériel informatique Touboro 4. Construire le bureau de la Délégation de Touboro 5. Installer et équiper les bureaux à Touboro 6. Doter les agents forestiers de Touboro des tenues adéquates 7. Sensibiliser la Communauté contre le braconnage dans 71 villages : (01) à Mbikouni village, (01) à Mbemboyo, (01) à Helbao et Bogléré, (01) à Katil, (01) à Pokéa, (01) à Tizia, (01) à Bafou, (01) à Camp-Sérieu, (01) à Mbitom II, (01) à Bilougui, (01) à Ngai Lara, (01) à Tchabal Silé I, (01) à Mbalaindé, (01) à Djippordé, (01) à Haïdjam, (01) à Ngai-Ndicki, (01) à Ouro Dala, (01) à Baoudi, (01) à Laoudjongué I, (01) à Mayo-Ndah, (01) à Bandjoro, (01) à Barkalamou, (01) à Mbong, (01) à Bogboro, (01) à Mbidéré, (01) à Sokorta Touldoro, (01) à Fragon, (01) à Mayo Zaki, (01) à Fu-Mbéla, (01) à Akana II, (01) à Mbaka, (01) à Mayo-Guemzek, (01) à Vong-Nah, (01) à Ribao et Nassarao, (01) à Mayo-Bini, (01) à Man, (01) à Voyé, (01) à Mbodo, (01) à Mbilou, (01) à Roll Dschang, (01) à Mball, (01) à Garang(01) à Koumane I, (01) à Tapi, (01) à Phacochère, (01) à Ngoumi I, (01) à Ngoumi II, (01) à Ngoumi III, (01) à Mofaré, (01) à Mayo Kolom, (01) à Ouro Djodi, (01) à Gazawa, (01) à Sirbia, (01) à Mayo Mbi, (01) à Migalak Foulbé, (01) à Biltao et Sorombéo, (01) à Bakari, (01) à Wamgtounou, (01) à Hakouderou, (01) à Eléphant, (01) à Ouro Yaya, (01) à Larakoussini, (01) à Djackoné, (01) à Migalak Mbéré, (01) à Kanana, (01) à Ibal, (01) à Gain, (01) à Djindang, (01) à nMbono, (01) à Dompta, (01) à Benana II 8. sensibiliser sur le reboisement 59 villages : (01) à Kouroudji, (01) à Tchabbal Tchilé, (01) à Mbitom II, (01) à Bilougui, (01) à Ngai Lara, (01) à Tchabal Silé I, (01) à Mbalaindé, (01) à Laggaye, (01) à Djippordé, (01) à Haïdjam, (01) à Ouro Dala, (01) à Laoudjongué I, (01) à Sokorta Touldoro, (01) à Fragon, (01) à Mayo Zaki, (01) à Ambarang, (01) à Akana I, (01) à Mayo-Guemzek, (01) à Ribao et Nassarao, (01) à Man, (01) à Holkan et Ngaoukala, (01) à Guigui, (01) à Djoro, (01) à Hankao et Ngongué, (01) à Koumane I, (01) à Ngaitoukoulou, (01) à Sélal Mboussiri, (01) à Djom-Mbéré, (01) à Tapi, (01) à Phacochère, (01) à Ngoumi I, (01) à Ngoumi II, (01) à Ngoumi III, (01) à Mayo Kolom, (01) à Laoudjongué II, (01) à Mbitom, (01) à Siri, (01) à Gazawa, (01) à Sirbia, (01) à Mayo Mbi(01) à Migalak Foulbé, (01) à Biltao et Sorombéo, (01) à Bakari, (01) à Wamgtounou, (01) à Hakouderou, (01) à Eléphant(01) à Agala, (01) à Being I, (01) à Being II, (01) à Laouninga, (01) à Dourouberg, (01) à Sora Mboum, (01) à Rey 9. Organiser des campagnes de reboisement (création des

Plan Communal de Développement (PCD) de Touboro

N°	SECTEUR	FORMULATION DE PROBLEMES	LOCALITES CONCERNEES	CAUSES/EFFETS	IDEES DE PROJETS
			<p>à Hakouderou, (01) à Eléphant(01) à Agala, (01) à Being I, (01) à Being II, (01) à Laouninga, (01) à Dourouberg, (01) à Sora Mboum, (01) à Rey</p> <ul style="list-style-type: none"> (01) à Kouroudji, (01) à Tchabbal Tchilé, (01) à Mbitom II, (01) à Bilougui, (01) à Ngai Lara, (01) à Tchabal Silé I, (01) à Mbalaindé, (01) à Laggaye, (01) à Djippordé, (01) à Haïdjam, (01) à Ouro Dala, (01) à Laoudjongué I, (01) à Sokorta Touldoro, (01) à Fragon, (01) à Mayo Zaki, (01) à Ambarang, (01) à Akana I, (01) à Mayo-Guemzek, (01) à Ribao et Nassarao, (01) à Man, (01) à Holkan et Ngaoukala, (01) à Guigui, (01) à Djoro, (01) à Hankao et Ngongué, (01) à Koumane I, (01) à Ngaitoukoulou, (01) à Sélal Mboussiri, (01) à Djom-Mbéré, (01) à Tapi, (01) à Phacochère, (01) à Ngoumi I, (01) à Ngoumi II, (01) à Ngoumi III, (01) à Mayo Kolom, (01) à Laoudjongué II, (01) à Mbitom, (01) à Siri, (01) à Gazawa, (01) à Sirbia, (01) à Mayo Mbi(01) à Migalak Foulbé, (01) à Biltao et Sorombéo, (01) à Bakari, (01) à Wamgtounou, (01) à Hakouderou, (01) à Eléphant(01) à Agala, (01) à Being I, (01) à Being II, (01) à Laouninga, (01) à Dourouberg, (01) à Sora Mboum, (01) à Rey (01) à Mboko, (01) à Pokéa, (01) à Tizia, (01) à Bafou, (01) à Camp-Sérieu, (01) à Mbitom II, (01) à Bilougui, (01) à Ngai Lara, (01) à Tchabal Silé I, (01) à Mbalaindé, (01) à Laggaye, (01) à Djippordé, (01) à Haïdjam, (01) à Ouro Dala, (01) à Baoudi, (01) à Ouro Massara, (01) à Mayo-Ndah, (01) à Bandjoro, (01) à Barkalamou, (01) à Mbong, (01) à Sokorta Touldoro, (01) à Fragon, (01) à Fu-Mbéla, (01) à Mayo-Guemzek, (01) à Ribao et Nassarao, (01) à Man, (01) à Holkan et Ngaoukala, (01) à Guigui, (01) à Djoro, (01) à Mbodo, (01) à Mbilou, (01) à Roll Dschang, (01) à Mball, (01) à Garang, (01) à Tapi, (01) à Phacochère, (01) à Ngoumi I, (01) à Ngoumi II, (01) à Ngoumi III, (01) à Mofaré, (01) à Mayo Kolom, (01) à Ouro Djodi, (01) à Kades, (01) à Lougguéré, (01) à Yanli, (01) à Bougoûe, (01) à Mata Mada, (01) à Pandjama, (01) à Mbabidan(01) à Migalak Foulbé, (01) à Biltao et Sorombéo, (01) à Bakari, (01) à Wamgtounou, (01) à Hakouderou, (01) à Eléphant, (01) à Ouro Yaya, (01) à Larakoussini, (01) à Djackoné, (01) à Migalak Mbéré, (01) à Kanana, (01) à Ibal, (01) à 		<p>forêts communautaires) dans 59 villages : (01) à Kouroudji, (01) à Tchabbal Tchilé, (01) à Mbitom II, (01) à Bilougui, (01) à Ngai Lara, (01) à Tchabal Silé I, (01) à Mbalaindé, (01) à Laggaye, (01) à Djippordé, (01) à Haïdjam, (01) à Ouro Dala, (01) à Laoudjongué I, (01) à Sokorta Touldoro, (01) à Fragon, (01) à Mayo Zaki, (01) à Ambarang, (01) à Akana I, (01) à Mayo-Guemzek, (01) à Ribao et Nassarao, (01) à Man, (01) à Holkan et Ngaoukala, (01) à Guigui, (01) à Djoro, (01) à Hankao et Ngongué, (01) à Koumane I, (01) à Ngaitoukoulou, (01) à Sélal Mboussiri, (01) à Djom-Mbéré, (01) à Tapi, (01) à Phacochère, (01) à Ngoumi I, (01) à Ngoumi II, (01) à Ngoumi III, (01) à Mayo Kolom, (01) à Laoudjongué II, (01) à Mbitom, (01) à Siri, (01) à Gazawa, (01) à Sirbia, (01) à Mayo Mbi(01) à Migalak Foulbé, (01) à Biltao et Sorombéo, (01) à Bakari, (01) à Wamgtounou, (01) à Hakouderou, (01) à Eléphant(01) à Agala, (01) à Being I, (01) à Being II, (01) à Laouninga, (01) à Dourouberg, (01) à Sora Mboum, (01) à Rey</p> <p>10. Appuyer les communautés pour une bonne préservation des espèces animales</p> <p>11. Former des pépiniéristes dans 66 villages : (01) à Mboko, (01) à Pokéa, (01) à Tizia, (01) à Bafou, (01) à Camp-Sérieu, (01) à Mbitom II, (01) à Bilougui, (01) à Ngai Lara, (01) à Tchabal Silé I, (01) à Mbalaindé, (01) à Laggaye, (01) à Djippordé, (01) à Haïdjam, (01) à Ouro Dala, (01) à Baoudi, (01) à Ouro Massara, (01) à Mayo-Ndah, (01) à Bandjoro, (01) à Barkalamou, (01) à Mbong, (01) à Sokorta Touldoro, (01) à Fragon, (01) à Fu-Mbéla, (01) à Mayo-Guemzek, (01) à Ribao et Nassarao, (01) à Man, (01) à Holkan et Ngaoukala, (01) à Guigui, (01) à Djoro, (01) à Mbodo, (01) à Mbilou, (01) à Roll Dschang, (01) à Mball, (01) à Garang, (01) à Tapi, (01) à Phacochère, (01) à Ngoumi I, (01) à Ngoumi II, (01) à Ngoumi III, (01) à Mofaré, (01) à Mayo Kolom, (01) à Ouro Djodi, (01) à Kades, (01) à Lougguéré, (01) à Yanli, (01) à Bougoûe, (01) à Mata Mada, (01) à Pandjama, (01) à Mbabidan(01) à Migalak Foulbé, (01) à Biltao et Sorombéo, (01) à Bakari, (01) à Wamgtounou, (01) à Hakouderou, (01) à Eléphant, (01) à Ouro Yaya, (01) à Larakoussini, (01) à Djackoné, (01) à Migalak Mbéré, (01) à Kanana, (01) à Ibal, (01) à Gain, (01) à Djindang, (01) à nMbono, (01) à Dompta, (01) à Benana II</p> <p>12. Créer des réserves floristiques et fauniques</p> <p>13. Encourager la culture intensive</p> <p>14. Organiser une campagne nutritionnelle des enfants</p> <p>15. Créer un centre social</p> <p>16. Organiser des campagnes de vaccination</p> <p>17. Former les pépiniéristes</p> <p>18. Sensibiliser les communautés pour le reboisement</p>

Plan Communal de Développement (PCD) de Touboro

N°	SECTEUR	FORMULATION DE PROBLEMES	LOCALITES CONCERNEES	CAUSES/EFFETS	IDEES DE PROJETS
			Gain, (01) à Djindang, (01) à nMbono, (01) à Dompta, (01) à Benana II		
4.	PETITES ET MOYENNES ENTREPRISES, DEVELOPPEMENT DE L'ECONOMIE SOCIALE ET DE L'ARTISANAT	Difficulté d'apporter un appui aux petites et moyennes entreprises et d'appuyer l'artisanat	<ul style="list-style-type: none"> Touboro Touboro, Mbaïmboum, et Mbang-Rey Touboro à Mbaimboum, Mbang-Rey, Mbaka, Yanli, Vogzom, Yoko à Touboro 	<ol style="list-style-type: none"> Insuffisance d'appui institutionnelle Difficulté d'accès à une formation en gestion d'entreprise, en comptabilité Manque de banque dans l'arrondissement Manque d'agents de vulgarisation Moyens de l'Etat insuffisants Pas d'informations sur les nouvelles technologies Inexistence de local permettant l'exposition des produits artisanaux Baisse de l'activité artisanale dans les villages Abandon des enfants à eux-mêmes Irresponsabilité des parents Mal nutrition Pauvreté générale Saison sèche plus longue que les saisons des pluies Diminution des espèces végétales 	<ol style="list-style-type: none"> Créer et construire une Délégation d'Arrondissement Former les communautés de l'espace communal sur le guide de création des entreprises Encourager l'installation d'une banque dans l'arrondissement Négocier l'affectation d'agents pour appuyer les PME à Touboro Equiper la Délégation d'outils informatiques Créer un système d'information renseignant sur les innovations récentes à Touboro, Mbaïmboum, et Mbang-Rey création d'une boutique artisanale à Touboro Créer des vitrines artisanales à Mbaimboum, Mbang-Rey, Mbaka, Yanli, Vogzom, Yoko Organiser une foire exposition des produits artisanaux chaque année à Touboro Créer un centre de prise en charge des enfants Sensibiliser les parents pour limiter les naissances Organiser des campagnes nutritionnelles Créer des conditions favorables à la réduction du chômage Reboiser les artères des centres urbains
5.	COMMERCE	Difficulté de mener l'activité commerciale	<ul style="list-style-type: none"> à Loumo Dolé 20) à Loumo dolé, (06) à Bogdibo, (06) à Tchabbal Tchilé, (08) à Ngaï Lara, (06) à Mbalaïndé, (04) à Laggaye, (10) à Djippordé, (12) à Haïdjam, (12) à Mbabingo, (08) à Ouro Massara, (08) à Laoudjongué I, (08) à Sokorta Touldoro, (08) à Mbaka, (80) à Touboro, (20) à Mbaïmboum, (20)) Mbang-Rey (01) à Bogdibo, (01) à Tchabbal Tchilé, (01) à Ngaï Lara, (01) à Mbalaïndé, (01) à Laggaye, (01) à Djippordé, (01) à Haïdjam, (01) à Mbabingo, (01) à Ouro Massara, (01) à Laoudjongué I, (01) à Sokorta Touldoro, (01) à Yandéa, (01) à Mbaka, (01) à Gazawa, (01) à Sirbia, (01) à Mayo Mbi 	<ol style="list-style-type: none"> Mauvaise occupation du marché Loumo Dolé Insuffisance de boutiques et hangar et de magasins Inexistence d'une institution bancaire Accès difficile aux marchés environnants Marchés inexistant dans les villages Difficulté d'accès au capital Trop de taxes 	<ol style="list-style-type: none"> Regrouper les commerçants par secteurs d'activité à Loumo Dolé Augmenter les boutiques et hangar (10 blocs de 08 boutiques chacun et 03 grands hangars) et des latrines (02 blocs de 04 latrines) à Loumo Dolé <p>Construire 106 boutiques dans le marché: (20) à Loumo dolé, (06) à Bogdibo, (06) à Tchabbal Tchilé, (08) à Ngaï Lara, (06) à Mbalaïndé, (04) à Laggaye, (10) à Djippordé, (12) à Haïdjam, (12) à Mbabingo, (08) à Ouro Massara, (08) à Laoudjongué I, (08) à Sokorta Touldoro, (08) à Mbaka, (80) à Touboro, (20) à Mbaïmboum, (20)) Mbang-Rey</p> <p>Construire des magasins de stockage dans 16 marchés : (01) à Bogdibo, (01) à Tchabbal Tchilé, (01) à Ngaï Lara, (01) à Mbalaïndé, (01) à Laggaye, (01) à Djippordé, (01) à Haïdjam, (01) à Mbabingo,</p>

Plan Communal de Développement (PCD) de Touboro

N°	SECTEUR	FORMULATION DE PROBLEMES	LOCALITES CONCERNEES	CAUSES/EFFETS	IDEES DE PROJETS
			<ul style="list-style-type: none"> (06) à Mbaïmboum, (03) à Touboro, (02) à Bogdibo, (02) à Tchabbal Tchilé, (04) à Ngaï Lara, (02) à Mbalaindé, (04) à Laggaye, (04) à Djippordé, (04) à Haïdjam, (04) à Mbabingo, (04) à Ouro Massara, (02) à Laoudjongué I, (02) à Sokorta Touldoro, (04) à Mayo-Guemzek, (04) à Vong-Nah, (04) à Voyé, (04) à Sassa Pétel, (04) à Koumane I, (02) à Migalak Foulbé, (02) à Biltao et Sorombéo, (02) à Bakari, (02) à Wamgtounou, (02) à Hakouderou, (04) à Eléphant, (04) à Ouro Yaya, (04) à Larakoussini, (04) à Djackoné, (04) à Migalak Mbéré, (04) à Kanana (02) à Bogdibo, (02) à Tchabbal Tchilé, (04) à Ngaï Lara, (02) à Mbalaindé, (04) à Laggaye, (04) à Djippordé, (04) à Haïdjam, (04) à Mbabingo, (04) à Ouro Massara, (02) à Laoudjongué I, (02) à Sokorta Touldoro, (04) à Mayo-Guemzek, (04) à Vong-Nah, (04) à Voyé, (04) à Sassa Pétel, (04) à Koumane I, (02) à Migalak Foulbé, (02) à Biltao et Sorombéo, (02) à Bakari, (02) à Wamgtounou, (02) à Hakouderou, (04) à Eléphant, (04) à Ouro Yaya, (04) à Larakoussini, (04) à Djackoné, (04) à Migalak Mbéré, (04) à Kanana : (01) à Baldi, à Mbemboyo, (01) Mboko, (01) à Guirwiri, (01) à Mayo Laddé, (01) à Mbitom II, (01) à Mbalaindé, (01) à Haïdjam, (01) à Mayo-Ndah, (01) à Flaye et Ouro Sého (01) à Bogboro, (01) à Mbidéré, (01) à Karang Pandjama, (01) à Ouro Dara, (01) à Ambarang, (01) à Man, (01) à Guigui, (01) à Djoro (01) à Ngaïtoulou, (01) à Sélal Mboussiri, (01) à Siri, (01) à Kades, (01) à Yanli, (01) à Bougoüe, (01) à Mata Mada, (01) à Pandjama, (01) à Djackoné, (01) à Kanana, (01) à Gain, (01) à Djindang, (01) à Dompta, (01) à habaga, (01) à Ndock, (01) à Maroum, (01) à Mbakana, (01) à Ouro Barka, (01) à Koumbo Goudron, (01) à Ndourouber, (01) à Ngaï-Rah, (01) à Ngara (01) à Mbemboyo, (01) à Mbitom II, (01) à Tchabal Silé I, (01) à Mbalaindé, (01) à Laggaye, (01) à Diporde, (01) à Haïdjam, (01) à Mbabingo, (01) à Mbakana, (01) à Barkary, (01) à Mayo-Guemzek, (01) à Vong-Nah, (01) à Hankao et Ngongué, (01) à Ngaïtoulou, (01) à Sélal Mboussiri, (01) à Djom-Mbéré, (01) à Kades, (01) à 	<p>8. Insuffisance d'organisation des commerçants</p> <p>9. Manque de lieu d'hébergement</p> <p>10. Inaccessibilité à la vaccination</p> <p>11. Ensoleillement</p> <p>12. Baisse du couvert végétal</p> <p>13. Baisse de la pluviométrie</p> <p>14. Augmentation anormale de la température</p>	<p>(01) à Ouro Massara, (01) à Laoudjongué I, (01) à Sokorta Touldoro, (01) à Yandéa, (01) à Mbaka, (01) à Gazawa, (01) à Sirbia, (01) à Mayo Mbi</p> <p>Construire 88 hangars dans les marchés (construire de bons hangars): (06) à Mbaïmboum, (03) à Touboro, (02) à Bogdibo, (02) à Tchabbal Tchilé, (04) à Ngaï Lara, (02) à Mbalaindé, (04) à Laggaye, (04) à Djippordé, (04) à Haïdjam, (04) à Mbabingo, (04) à Ouro Massara, (02) à Laoudjongué I, (02) à Sokorta Touldoro, (04) à Mayo-Guemzek, (04) à Vong-Nah, (04) à Voyé, (04) à Sassa Pétel, (04) à Koumane I, (02) à Migalak Foulbé, (02) à Biltao et Sorombéo, (02) à Bakari, (02) à Wamgtounou, (02) à Hakouderou, (04) à Eléphant, (04) à Ouro Yaya, (04) à Larakoussini, (04) à Djackoné, (04) à Migalak Mbéré, (04) à Kanana</p> <p>Construire des hangars dans les marchés : (02) à Bogdibo, (02) à Tchabbal Tchilé, (04) à Ngaï Lara, (02) à Mbalaindé, (04) à Laggaye, (04) à Djippordé, (04) à Haïdjam, (04) à Mbabingo, (04) à Ouro Massara, (02) à Laoudjongué I, (02) à Sokorta Touldoro, (04) à Mayo-Guemzek, (04) à Vong-Nah, (04) à Voyé, (04) à Sassa Pétel, (04) à Koumane I, (02) à Migalak Foulbé, (02) à Biltao et Sorombéo, (02) à Bakari, (02) à Wamgtounou, (02) à Hakouderou, (04) à Eléphant, (04) à Ouro Yaya, (04) à Larakoussini, (04) à Djackoné, (04) à Migalak Mbéré, (04) à Kanana</p> <p>3. Encourager l'installation des institutions bancaires (02) à Touboro, Mbaïmboum et Mbang-Rey</p> <p>4. Entretenir des routes et construction des ponts dans l'espace Communal</p> <p>5. Créer de nouveaux marchés : (01) à Baldi, à Mbemboyo, (01) Mboko, (01) à Guirwiri, (01) à Mayo Laddé, (01) à Mbitom II, (01) à Mbalaindé, (01) à Haïdjam, (01) à Mayo-Ndah, (01) à Flaye et Ouro Sého (01) à Bogboro, (01) à Mbidéré, (01) à Karang Pandjama, (01) à Ouro Dara, (01) à Ambarang, (01) à Man, (01) à Guigui, (01) à Djoro (01) à Ngaïtoulou, (01) à Sélal Mboussiri, (01) à Siri, (01) à Kades, (01) à Yanli, (01) à Bougoüe, (01) à Mata Mada, (01) à Pandjama, (01) à Djackoné, (01) à Kanana, (01) à Gain, (01) à Djindang, (01) à Dompta, (01) à habaga, (01) à Ndock, (01) à Maroum, (01) à Mbakana, (01) à Ouro Barka, (01) à Koumbo Goudron, (01) à Ndourouber, (01) à Ngaï-Rah, (01) à Ngara</p> <p>6. Organiser les commerçants pour accéder aux crédits</p> <p>7. Baisser les différentes taxes</p> <p>8. Créer un comité de gestion du marché dans 23 villages : (01) à Mbemboyo, (01) à Mbitom II, (01) à Tchabal Silé I, (01) à Mbalaindé, (01) à Laggaye, (01) à Diporde, (01) à Haïdjam, (01) à Mbabingo, (01) à Mbakana, (01) à Barkary, (01) à Mayo-Guemzek, (01) à Vong-Nah, (01) à Hankao et Ngongué, (01) à Ngaïtoulou, (01) à Sélal Mboussiri, (01) à Djom-Mbéré, (01) à Kades, (01) à</p>

Plan Communal de Développement (PCD) de Touboro

N°	SECTEUR	FORMULATION DE PROBLEMES	LOCALITES CONCERNEES	CAUSES/EFFETS	IDEES DE PROJETS
			Louguéré, (01) à Yanli, (01) à Bougoüe, (01) à Mata Mada, (01) à Pandjama, (01) à Mbabidan		Louguéré, (01) à Yanli, (01) à Bougoüe, (01) à Mata Mada, (01) à Pandjama, (01) à Mbabidan 9. Créer un cadre de prise en charge de la petite enfance 10. Organiser et suivre une campagne de vaccination 11. Limiter la coupe de bois 12. Reboiser les artères des villes
6.	MINES ET DEVELOPPEMENT INDUSTRIEL	Difficulté de tirer profit des ressources minières	<ul style="list-style-type: none"> L'espace communal Touboro, Mbang-Rey, Mbaïmboum 	<ol style="list-style-type: none"> Difficulté d'accès aux matériaux de construction (graviers) Insuffisance de promotion de briques en terres cuites Manque de prospection Méconnaissances des lieux où s'emmagasinent les gisements important Manque de lieu d'hébergement Inaccessibilité à la vaccination Baisse de la végétation Forte chaleur 	<ol style="list-style-type: none"> Délimiter des zones d'exploitation des matériaux de construction et attribué les permis d'exploitation Valoriser la brique de terre cuite en construisant des bâtiments communaux en briques de terres cuites Réaliser une prospection des sous sols de l'espace communal Détecter tous les gisements important exploitables Créer un cadre de prise en charge de la petite enfance Organiser et suivre une campagne de vaccination Reboiser Lutter contre la coupe abusive de bois
7.	SANTE	Difficulté d'assurer une bonne couverture sanitaire	<ul style="list-style-type: none"> Touboro à Ambarang, à Baoudi, à Bilougui, à Bogdibo, à Gazawa, à Haïdjam, à Koumbo Goudron, à Mayo Guemzek, à Mayo Laddé, à Mayo Zaria, à Mbalaindé, à Ndock, à Ngaitoukoulou, à Ngoumi, à Sokorta Touldoro, à Touldoro, à Yandéa : à Djom, à Dompla, à Mbaimboum, à Mbaka, à Mbang-Rey, à Mbeing, à Mofaré, à Ngai Lara, à Phacochère, à CSI Touboro, à PRI Touboro, à HOP Touboro, à Vogzom, à Vong-Nah, à Ambarang, à Baoudi, à Bilougui, à Bogdibo, à Gazawa, à Haïdjam, à Koumbo Goudron, à Mayo Guemzek, à Mayo Laddé, à Mayo Zaria, à Mbalaindé, à Ndock, à Ngaitoukoulou, à Ngoumi, à Sokorta Touldoro, à Touldoro, à Yandéa, Djom, à Dompla, à Mbaka, à Mbang-Rey, à Mbeing, à Mofaré, à Ngai Lara, à Phacochère, à CSI Touboro, à PRI Touboro, à Vogzom, à Vong-Nah, 	<ol style="list-style-type: none"> Les locaux du centre de santé n'existent pas Manque du personnel (le chef de centre est seul) Difficulté de s'approvisionner en produits pharmaceutiques Manque de moyens de transport Le CSI de Touboro est vaste et ne peut être couvert par une seule formation sanitaire Absence de CSI dans les villages Difficulté d'accès aux soins Développement du paludisme Difficulté d'accès aux 	<ol style="list-style-type: none"> Construire un centre de santé intégré de Touboro et l'équiper du matériel médical Affecter du personnel au centre (1 IDE, 2IB, 3AS, 1 Matrone, 1 Agent d'entretien), Affecter du personnel soignant dans les 17 CSI à Créer : (02 IDE, 02 IB, 05 AS, 01 Comis, 01 M) : à Ambarang, à Baoudi, à Bilougui, à Bogdibo, à Gazawa, à Haïdjam, à Koumbo Goudron, à Mayo Guemzek, à Mayo Laddé, à Mayo Zaria, à Mbalaindé, à Ndock, à Ngaitoukoulou, à Ngoumi, à Sokorta Touldoro, à Touldoro, à Yandéa, Affecter du personnel soignant dans les CSI existants : (02 IDE, 02 IB, 05 AS, 01 Comis, 01 M) : à Djom, à Dompla, à Mbaimboum, à Mbaka, à Mbang-Rey, à Mbeing, à Mofaré, à Ngai Lara, à Phacochère, à CSI Touboro, à PRI Touboro, à HOP Touboro, à Vogzom, à Vong-Nah, Doter 27 CSI d'une pharmacie: à Ambarang, à Baoudi, à Bilougui, à Bogdibo, à Gazawa, à Haïdjam, à Koumbo Goudron, à Mayo Guemzek, à Mayo Laddé, à Mayo Zaria, à Mbalaindé, à Ndock, à Ngaitoukoulou, à Ngoumi, à Sokorta Touldoro, à Touldoro, à Yandéa, Djom, à Dompla, à Mbaka, à Mbang-Rey, à Mbeing, à Mofaré, à Ngai Lara, à Phacochère, à CSI Touboro, à PRI Touboro, à Vogzom, à Vong-Nah,

Plan Communal de Développement (PCD) de Touboro

N°	SECTEUR	FORMULATION DE PROBLEMES	LOCALITES CONCERNEES	CAUSES/EFFETS	IDEES DE PROJETS
			<ul style="list-style-type: none"> : à Ambarang, à Baoudi, à Bilougui, à Bogdibo, à Gazawa, à Haïdjam, à Koumbo Goudron, à Mayo Guemzek, à Mayo Laddé, à Mayo Zaria, à Mbalaïndé, à Ndock, à Ngaïtoulou, à Ngoumi, à Sokorta Touldoro, à Touldoro, à Yandéa : à Ambarang, à Baoudi, à Bilougui, à Bogdibo, à Gazawa, à Haïdjam, à Koumbo Goudron, à Mayo Guemzek, à Mayo Laddé, à Mayo Zaria, à Mbalaïndé, à Ndock, à Ngaïtoulou, à Ngoumi, à Sokorta Touldoro, à Touldoro, à Yandéa, Djom, à Dompla, à Mbaka, à Mbang-Rey, à Mbeing, à Mofaré, à Ngaï Lara, à Phacochère, à CSI Touboro, à PRI Touboro, à Vogzom, à Vong-Nah, à Mbaïmboum à Ambarang, à Baoudi, à Bilougui, à Bogdibo, à Gazawa, à Haïdjam, à Koumbo Goudron, à Mayo Guemzek, à Mayo Laddé, à Mayo Zaria, à Mbalaïndé, à Ndock, à Ngaïtoulou, à Ngoumi, à Sokorta Touldoro, à Touldoro, à Yandéa, Djom, à Dompla, à Mbaïmboum, à Mbaka, à Mbang-Rey, à Mbeing, à Mofaré, à Ngaï Lara, à Phacochère, à CSI Touboro, à PRI Touboro, à HOP Touboro, à Vogzom, à Vong-Nah, 	<p>produits de traitement de base</p> <p>10. Manque de personnel qualifié</p> <p>11. Insuffisance des locaux (les majors n'ont pas de locaux)</p> <p>12. Mauvaise installation du circuit électrique</p> <p>13. Difficulté de prendre en charge les enfants mal nutris qui viennent avec certaines complications</p> <p>14. Manque de latrines</p> <p>15. Insuffisance des bâtiments d'hospitalisation et de maternité</p> <p>16. Difficulté d'assurer le déplacement du CDT (centre du Dépistage de la Tuberculose)</p> <p>17. Insuffisance de réfrigérateurs</p> <p>18. Insuffisance de lits dans les CSI</p> <p>19. Extension de la pandémie de SIDA</p> <p>20. Insuffisance de logement</p> <p>21. Faible couverture vaccinale</p> <p>22. Insuffisance de points d'eau dans les CSI</p> <p>23. Le CSI est en piteux état</p> <p>24. L'environnement des CSI inadéquat</p> <p>25. Les CSI ne sont pas clôturés</p> <p>26. Les COSA et les Comités de santé ne sont pas formés sur leurs rôles</p> <p>27. Exposition aux grandes endémies</p> <p>28. Taux d'enfants</p>	<p>4. Dotation d'une moto</p> <p>5. Créer des Aire de santé (01 à Pandjama, 01 à Ngoumi, 01 à Bogdibo)</p> <p>6. Créer et construire de 17 CSI : : à Ambarang, à Baoudi, à Bilougui, à Bogdibo, à Gazawa, à Haïdjam, à Koumbo Goudron, à Mayo Guemzek, à Mayo Laddé, à Mayo Zaria, à Mbalaïndé, à Ndock, à Ngaïtoulou, à Ngoumi, à Sokorta Touldoro, à Touldoro, à Yandéa</p> <p>7. Doter en fonds de roulement au 11 CSI pour achat des produits pharmaceutiques, (01) à Mbaka, (01) à Lara Ndah, (01) à Mbalaïndé, (01) à Laggaye, (01) à Djippordé, (01) à Mbabingo, (01) à Ouro Dala, (01) à Kombo Goudron, (01) à Gazawa, (01) à Sirbia, (01) à Mayo Mbi</p> <p>8. Distribuer les moustiquaires imprégnées dans 43 villages : (01) à Koubao, (01) à Mbitom I, (01) à Golombali, (01) à Lara Ndah, (01) à Mbalaïndé, (01) à Djippordé, (01) à Haïdjam, (01) à Mbabingo, (01) à Laoudjongué I, (01) à Kerbaï II, (01) à Nagga, (01) à Akana II, (01) à Mayo-Guemzek, (01) à Ribao et Nassarao, (01) à Sassa Pétel, (01) à Gazawa, (01) à Sirbia, (01) à Mayo Mbi, (01) à Kades, (01) à Lougguéré, (01) à Yanli, (01) à Bougouïe, (01) à Mata</p> <p>9. Créer et construire des propharmacies dans les villages</p> <p>10. Recrutement du personnel (02 médecins, 03 IDE, 05 AS)</p> <p>11. construire les bureaux des majors</p> <p>12. Reprendre les installations électriques</p> <p>13. Construire un bâtiment spécial qui servira d'un CNTI (Centre de Nutrition Thérapeutique Interne)</p> <p>14. Construire des latrines : 02 à la chirurgie, 02 au bloc médecine (maternité, pédiatrie), 01 pour le personnel homme, 01 pour les femmes. Construire des latrines dans 29 CSI : à Ambarang, à Baoudi, à Bilougui, à Bogdibo, à Gazawa, à Haïdjam, à Koumbo Goudron, à Mayo Guemzek, à Mayo Laddé, à Mayo Zaria, à Mbalaïndé, à Ndock, à Ngaïtoulou, à Ngoumi, à Sokorta Touldoro, à Touldoro, à Yandéa, Djom, à Dompla, à Mbaïmboum, à Mbaka, à Mbang-Rey, à Mbeing, à Mofaré, à Ngaï Lara, à Phacochère, à CSI Touboro, à PRI Touboro, à HOP Touboro, à Vogzom, à Vong-Nah,</p> <p>15. Construire de nouvelles salles d'hospitalisation et d'une maternité : 01 salle pour la pédiatrie, 01 salles de médecine, équiper les salles de 30 lits, Construction de la maternité dans 27 CSI : à Ambarang, à Baoudi, à Bilougui, à Bogdibo, à Gazawa, à Haïdjam, à Koumbo Goudron, à Mayo Guemzek, à Mayo Laddé, à Mayo Zaria, à Mbalaïndé, à Ndock, à Ngaïtoulou, à Ngoumi, à Sokorta Touldoro, à Touldoro, à Yandéa, Djom, à Dompla, à Mbaka, à Mbang-Rey, à Mbeing, à Mofaré, à Ngaï Lara, à Phacochère, à CSI Touboro, à PRI Touboro, à Vogzom, à Vong-Nah, à Mbaïmboum</p>

Plan Communal de Développement (PCD) de Touboro

N°	SECTEUR	FORMULATION DE PROBLEMES	LOCALITES CONCERNEES	CAUSES/EFFETS	IDEES DE PROJETS
				<p>vivant avec le VIH élevé</p> <p>29. Taux d'enfant malnutri élevé</p> <p>30. Les enfants de 0 à 05 ans n'ont pas d'acte de naissance</p> <p>31. La petite enfance manque de cadre de vie décent</p> <p>32. Forte chaleur</p> <p>33. Dégradation de la végétation</p> <p>34. Baisse de la pluviométrie (Projets MINFOF)</p> <p>35. Vent violent (Projets MINFOF)</p> <p>36.</p>	<p>16. Equiper d'une moto du responsable CDT</p> <p>17. Doter les CSI de réfrigérateurs: à Ambarang, à Baoudi, à Bilougui, à Bogdibo, à Gazawa, à Haïdjam, à Koumbo Goudron, à Mayo Guemzek, à Mayo Laddé, à Mayo Zaria, à Mbalaindé, à Ndock, à Ngaitoukoulou, à Ngoumi, à Sokorta Touldoro, à Touldoro, à Yandéa, Djom, à Dompla, à Mbaimboum, à Mbaka, à Mbang-Rey, à Mbeing, à Mofaré, à Ngaï Lara, à Phacochère, à CSI Touboro, à PRI Touboro, à HOP Touboro, à Vogzom, à Vong-Nah,</p> <p>18. Doter de 29 CSI de 20 lits : à Ambarang, à Baoudi, à Bilougui, à Bogdibo, à Gazawa, à Haïdjam, à Koumbo Goudron, à Mayo Guemzek, à Mayo Laddé, à Mayo Zaria, à Mbalaindé, à Ndock, à Ngaitoukoulou, à Ngoumi, à Sokorta Touldoro, à Touldoro, à Yandéa, Djom, à Dompla, à Mbaimboum, à Mbaka, à Mbang-Rey, à Mbeing, à Mofaré, à Ngaï Lara, à Phacochère, à CSI Touboro, à PRI Touboro, à HOP Touboro, à Vogzom, à Vong-Nah,</p> <p>19. Sensibiliser des communautés de 43 villages contre le VIH/SIDA : (01) à Kombo Goudron, (01) à Nagga(01) à Akana I, (01) à Akana II, (01) à Mayo-Guemzek, (01) à Ribao et Nassarao, (01) à Gazawa, (01) à Sirbia, (01) à Mayo Mbi, (01) à Kades, (01) à Lougguéré, (01) à Yanli, (01) à Bougoïe, (01) à Mata Mada, (01) à Pandjama, (01) à Mbabidan(01) à Migalak Foulbé, (01) à Biltao et Sorombéo, (01) à Bakari, (01) à Wamgtounou, (01) à Hakouderou, (01) à Eléphant, (01) à Ouro Yaya, (01) à Larakoussini, (01) à Djackoné, (01) à Migalak Mbéré, (01) à Kanana, (01) à Ibal, (01) à Gain, (01) à Djindang, (01) à nMbono, (01) à Dompta, (01) à Benana II(01) à Logoye, (01) à Mbilaou, (01) à Homé, (01) à Vogzom, (01) à Yoko, (01) à Mbem, (01) à Mbal et Tili, (01) à Mbang-Raï, (01) à Manbére, (01) à Koubadjé</p> <p>20. Construire le logement dans 29 CSI : à Ambarang, à Baoudi, à Bilougui, à Bogdibo, à Gazawa, à Haïdjam, à Koumbo Goudron, à Mayo Guemzek, à Mayo Laddé, à Mayo Zaria, à Mbalaindé, à Ndock, à Ngaitoukoulou, à Ngoumi, à Sokorta Touldoro, à Touldoro, à Yandéa, Djom, à Dompla, à Mbaimboum, à Mbaka, à Mbang-Rey, à Mbeing, à Mofaré, à Ngaï Lara, à Phacochère, à CSI Touboro, à PRI Touboro, à HOP Touboro, à Vogzom, à Vong-Nah,</p> <p>21. Etendre la couverture vaccinale dans 37 villages: (01) à Vong-Nah, (01) à Ribao et Nassarao, (01) à Mbodo, (01) à Mbilo, (01) à Roll Dschang, (01) à Mball, (01) à Garang, (01) à Gazawa, (01) à Sirbia, (01) à Mayo Mbi(01) à Migalak Foulbé, (01) à Biltao et Sorombéo, (01) à Bakari, (01) à Wamgtounou, (01) à Hakouderou, (01) à Eléphant, (01) à Ouro Yaya, (01) à Larakoussini, (01) à Djackoné, (01) à Migalak Mbéré, (01) à Kanana, (01) à Ibal, (01) à Gain, (01) à Djindang, (01) à nMbono, (01) à Dompta, (01) à Benana II, (01) à Logoye, (01) à Mbilaou, (01) à Homé, (01) à Vogzom, (01) à Yoko, (01) à Mbem, (01) à Mbal et Tili, (01) à Mbang-Raï, (01) à Manbére,</p>

Plan Communal de Développement (PCD) de Touboro

N°	SECTEUR	FORMULATION DE PROBLEMES	LOCALITES CONCERNEES	CAUSES/EFFETS	IDEES DE PROJETS
					<p>(01) à Koubadjé</p> <p>22. Réaliser un forage dans 29 CSI : à Ambarang, à Baoudi, à Bilougui, à Bogdibo, à Gazawa, à Haïdjam, à Koumbo Goudron, à Mayo Guemzek, à Mayo Laddé, à Mayo Zaria, à Mbalaïndé, à Ndock, à Ngaïtoulou, à Ngoumi, à Sokorta Touldoro, à Touldoro, à Yandéa, Djom, à Dompla, à Mbaimboum, à Mbaka, à Mbang-Rey, à Mbeing, à Mofaré, à Ngaï Lara, à Phacochère, à CSI Touboro, à PRI Touboro, à HOP Touboro, à Vogzom, à Vong-Nah</p> <p>23. Réfectionner le bâtiment du centre de santé de Ngaï Lara</p> <p>24. Reboiser 29 CSI : à Ambarang, à Baoudi, à Bilougui, à Bogdibo, à Gazawa, à Haïdjam, à Koumbo Goudron, à Mayo Guemzek, à Mayo Laddé, à Mayo Zaria, à Mbalaïndé, à Ndock, à Ngaïtoulou, à Ngoumi, à Sokorta Touldoro, à Touldoro, à Yandéa, Djom, à Dompla, à Mbaimboum, à Mbaka, à Mbang-Rey, à Mbeing, à Mofaré, à Ngaï Lara, à Phacochère, à CSI Touboro, à PRI Touboro, à HOP Touboro, à Vogzom, à Vong-Nah,</p> <p>25. Clôturer 28 CSI : à Ambarang, à Baoudi, à Bilougui, à Bogdibo, à Gazawa, à Haïdjam, à Koumbo Goudron, à Mayo Guemzek, à Mayo Laddé, à Mayo Zaria, à Mbalaïndé, à Ndock, à Ngaïtoulou, à Ngoumi, à Sokorta Touldoro, à Touldoro, à Yandéa, Djom, à Dompla, à Mbaimboum, à Mbaka, à Mbang-Rey, à Mbeing, à Mofaré, à Ngaï Lara, à Phacochère, à CSI Touboro, à PRI Touboro, à HOP Touboro, à Vogzom, à Vong-Nah,</p> <p>26. Former le COSA et les Comités de santé dans 29 CSI : à Ambarang, à Baoudi, à Bilougui, à Bogdibo, à Gazawa, à Haïdjam, à Koumbo Goudron, à Mayo Guemzek, à Mayo Laddé, à Mayo Zaria, à Mbalaïndé, à Ndock, à Ngaïtoulou, à Ngoumi, à Sokorta Touldoro, à Touldoro, à Yandéa, Djom, à Dompla, à Mbaimboum, à Mbaka, à Mbang-Rey, à Mbeing, à Mofaré, à Ngaï Lara, à Phacochère, à CSI Touboro, à PRI Touboro, à HOP Touboro, à Vogzom, à Vong-Nah</p> <p>27. Créer des programmes de santé de suivi des enfants</p> <p>28. Fournir régulièrement des ARV aux enfants victimes</p> <p>29. Construire un centre nutritionnel à l'hôpital de Touboro</p>
8.	TOURISME	Difficulté de valoriser le tourisme	<ul style="list-style-type: none"> (01) à Mbikouni-village de Wilbross, (01) à Pokéa, (01) Tizia, Bafou, (01) à Camp-Sérieu, (01) à Tchabbal Tchilé, (01) à Mayo Zaria, (01) à Mbitom II, (01) à Mbalaïndé, (01) à Laggaye, (01) à Djippordé, (01) à Ouro Lackwé et Ouro Salama, (01) à Haïdjam, (01) à Mbabingo, (01) à Baoudi, (01) à Ouro Massara, (01) à Laoudjongué I, (01) à Laoudjongué I, (01) à Bandjoro, (01) à Flaye et Ouro Sého, (01) à Mbong, (01) à Mbidéré, (01) à Karang Pandjama, (01) à Sokorta Touldoro, (01) à Kombo Goudron, (01) à Nagga, (01) à Ambarang, 	<ol style="list-style-type: none"> Absence d'un office communal de tourisme Absence des infrastructures agréées Absence des agences de promotion et d'agences de location des véhicules Les sites touristiques de la commune ne sont pas répertoriés 	<ol style="list-style-type: none"> Créer un office de tourisme à Touboro Faciliter la construction des infrastructures de tourisme à Touboro, Mbaimboum, Recenser les richesses touristiques et les faire connaître par les foires, médias et festivals Répertorier tous les sites touristiques Aménager les sites touristiques importants dans 56 villages: (01) à Mbikouni-village de Wilbross, (01) à Pokéa, (01) Tizia, Bafou, (01) à Camp-Sérieu, (01) à Tchabbal Tchilé, (01) à Mayo Zaria, (01) à Mbitom II, (01) à Mbalaïndé, (01) à Laggaye, (01) à Djippordé, (01) à Ouro Lackwé et Ouro Salama, (01) à Haïdjam,

Plan Communal de Développement (PCD) de Touboro

N°	SECTEUR	FORMULATION DE PROBLEMES	LOCALITES CONCERNEES	CAUSES/EFFETS	IDEES DE PROJETS
			<p>(01) à Fu-Mbéla, (01) à Akana II, (01) à Mayo-Batsa, (01) à Mbaka, (01) à Ribao et Nassarao, (01) à Mayo-Bini, (01) à Conalémou, (01) à Holkan et Ngaoukala, (01) à Guigui, (01) à Djoro, (01) à Koumane I, (01) à Ngaitoukoulou, (01) à Sélal Mboussiri, (01) à Djom-Mbéré (01) à Migalak Foulbé, (01) à Biltao et Sorombéo, (01) à Bakari, (01) à Wamgtounou, (01) à Hakouderou, (01) à Eléphant, (01) à Logoye, (01) à Mbilou, (01) à Homé, (01) à Vogzom, (01) à Yoko, (01) à Mbem, (01) à Mbal et Tili, (01) à Mbang-Raï, (01) à Manbéré, (01) à Koubadjé</p> <ul style="list-style-type: none"> (01) à Barkalamou, (01) à Mbakana, (01) à Vong-Nah, (01) à Hankao et Ngongué, (01) à Mbodo, (01) à Mbilou, (01) à Roll Dschang, (01) à Mball, (01) à Garang, (01) à Mayo Kolom, (01) à Laoudjongué II, (01) à Mbitom, (01) à Siri, (01) à Gazawa, (01) à Sirbia, (01) à Mayo Mbi(01) à Migalak Foulbé, (01) à Biltao et Sorombéo, (01) à Bakari, (01) à Wamgtounou, (01) à Hakouderou, (01) à Eléphant, (01) à Ouro Yaya, (01) à Larakoussini, (01) à Djackoné, (01) à Migalak Mbéré, (01) à Kanana, (01) à Ibal, (01) à Gain, (01) à Djindang, (01) à nMbono, (01) à Dompta, (01) à Benana II 	<p>5. Les sites touristiques ne sont pas aménagés 6. Les communautés ne sont pas sensibiliser pour mieux tirer profit du tourisme 7. les artisans ne sont pas organisés pour faire connaitre leurs produits 8. Taux d'enfants abandonnés élevés 9. Taux de malnutrition élevés 10. Raccourcissement des saisons des pluies 11. Concentration des pluies en un mois 12. Vents violents</p>	<p>(01) à Mbabingo, (01) à Baoudi, (01) à Ouro Massara, (01) à Laoudjongué I, (01) à Laoudjongué I, (01) à Bandjoro, (01) à Flaye et Ouro Sého, (01) à Mbong, (01) à Mbidéré, (01) à Karang Pandjama, (01) à Sokorta Touldoro, (01) à Kombo Goudron, (01) à Nagga, (01) à Ambarang, (01) à Fu-Mbéla, (01) à Akana II, (01) à Mayo-Batsa, (01) à Mbaka, (01) à Ribao et Nassarao, (01) à Mayo-Bini, (01) à Conalémou, (01) à Holkan et Ngaoukala, (01) à Guigui, (01) à Djoro, (01) à Koumane I, (01) à Ngaitoukoulou, (01) à Sélal Mboussiri, (01) à Djom-Mbéré (01) à Migalak Foulbé, (01) à Biltao et Sorombéo, (01) à Bakari, (01) à Wamgtounou, (01) à Hakouderou, (01) à Eléphant, (01) à Logoye, (01) à Mbilou, (01) à Homé, (01) à Vogzom, (01) à Yoko, (01) à Mbem, (01) à Mbal et Tili, (01) à Mbang-Raï, (01) à Manbéré, (01) à Koubadjé</p> <p>6. Informier et former des populations locales sur les activités touristiques dans 33 villages, (01) à Barkalamou, (01) à Mbakana, (01) à Vong-Nah, (01) à Hankao et Ngongué, (01) à Mbodo, (01) à Mbilou, (01) à Roll Dschang, (01) à Mball, (01) à Garang, (01) à Mayo Kolom, (01) à Laoudjongué II, (01) à Mbitom, (01) à Siri, (01) à Gazawa, (01) à Sirbia, (01) à Mayo Mbi(01) à Migalak Foulbé, (01) à Biltao et Sorombéo, (01) à Bakari, (01) à Wamgtounou, (01) à Hakouderou, (01) à Eléphant, (01) à Ouro Yaya, (01) à Larakoussini, (01) à Djackoné, (01) à Migalak Mbéré, (01) à Kanana, (01) à Ibal, (01) à Gain, (01) à Djindang, (01) à nMbono, (01) à Dompta, (01) à Benana II</p> <p>7. Organiser les artisans pour mieux faire connaitre leurs produits 8. Créer et construire un orphélinat 9. Créer et construire un centre nutritionnel 10. Baisse de la consommation en bois de chauffe au sein de l'espace Communal 11. Reboisement des espaces verts</p>
9.	EAUX ET ENERGIES	Difficulté d'accéder à une eau potable et à l'énergie électrique		<p>1. Caractéristiques hydrogéologiques faibles 2. Nombre des ouvrages hydrauliques faibles 3. Absence d'un réseau d'Adduction d'eau Potable 4. Forages en pannes 5. Eloignement de la nappe phréatique 6. Consommation d'eau souillée 7. Faiblesse de la production de l'énergie électrique 8. Malnutrition</p>	<p>1. Mener une prospection géophysiques sur toute l'étendue de la Commune en vue d'élaborer la carte de la nappe phréatique 2. Réaliser 363 forages : (04) à Mbikouni Villages, (02) à Seing, (02) à Badjoumou (02) Koubao (03) à Touldoro, (02) à Baldi, (03) à Mbemboyo (02) Helbao et (01) Bogléré, (02) Katil, (05) Mboko, (02) à Pokéa, (01) Tizia, (01) Bafou, (01) Camp-Sérieu, (03) à Kouroumdji (01) à Sari Mbayaba, (01) à Djoro II, (01) à Jacpouing, (01) à Sourou, (01) à Loubol, (01) à Ngauring, (01) à Voie, (01) à Bénou, (05) à Tchabbal Tchilé, (02) à Bagou, (02) à Mbitom II, (05) à Bilougui, (03) à Habaga, (04) à Lara Ndah, (01) à Ndoukbaï (Ngai-Lara), (01) à Carrefour Ngai-Lara, (03) à Tchabal Silé I, (01) à Mbalaindé, (02) à Laggaye, (02) à Djippordé, (06) à Ouro Lackwé et Ouro Salama, (06) à Haïdjam, (02) à Mbabingo, (02) à Ouro Dala, (02) à Baoudi, (02) à Ouro Massara, (04) à Laoudjongué I, (02) à Mayo-Ndah, (01) à Koumane-Baya, (01) à Bandjoro, (06) à Flaye et</p>

Plan Communal de Développement (PCD) de Touboro

N°	SECTEUR	FORMULATION DE PROBLEMES	LOCALITES CONCERNEES	CAUSES/EFFETS	IDEES DE PROJETS
				<p>9. Pauvreté des parents</p> <p>10. Manque de lieu d'hébergement</p> <p>11. Mauvaise conditions de vie</p> <p>12. Dégradation des pâturages</p> <p>13. Dégradation de la végétation</p> <p>14. Baisse de la biomasse</p>	<p>Ouro Sého, (04) à Barkalamou, (03) à Mbong , (01) à Kerbaï II, (01) à Bogdoro, (02) à Mbidéré, (02) à Mbakana, (04) à Karang Pandjama, (06) à Sokorta Touldoro, (01) à Malaoumbali , (02) à Yandéa, (08) à Mbang-Rey, (06) à Barkary, (02) à Kim, (01) à Wakassao, (03) à Seing, (01) à Ouro Dara, (02) à Nagga, (02) à Ambarang, (01) à Akana I, (02) à Fu-Mbéla, (01) à Akana II, (01) à Mayo-Batsa, (02) à Mbaka, (02) à Mayo-Guemzek, (05) à Vong-Nah (1à Quartier Djaoro, 1 à quartier Kaïgamma, 1 au quartier Digala, 1 au quartier Gambara, 1 au quartier Douna) , (08) à Ribao et Nassarao , (01) à Mayo-Bini, (01) à Voyé, (01) à Sassa Pétel, (01) à Conalémou, (01) à Mbaïlara, (01) à Mbouna –Ndika, (01) à Man-Rigara, (01) à Holkan et Ngaoukala, (01) à Guigui, (01) à Djoro, (06) à Hankao et Ngongué , (01) à Mbodo,(01) à Mbilou, (02) à Roll Dschang, (01) à Mball, (01) à Garang , (02) à Koumane I, (02) à Ngaitoukoulou, (04) à Sélal Mboussiri, (04) à Djom-Mbéré, (01) à Mofaré, (02) à Mayo Kolom, (02) à Ouro Djodi , (01) à Laoudjongué II, (02) à Mbitom, (03) à Siri, (02) à Gazawa, (02) à Sirbia, (02) à Mayo Mbi, (04) à Kades, (02) à Lougguéré, (04) à Yanli, (02) à Bougoüe, (03) à Mata Mada, (04) à Pandjama, (02) à Mbabidan, (04) à Migalak Foulbé, (04) à Biltao et Sorombéo, (02) à Bakari, (02) à Wangtounou, (02) à Hakouderou, (02) à Eléphant, ((02) à Ouro Yaya, (02) à Larakoussini, (02) à Djakoné, (02) à Migalak Mbéré, (02) à Kanana, (03) à Ibal, (03) à Gain, (04) à Djindang, (04) à Mbono, (04) à Dompta, (04) à Benana II, (02) à Logoye, (02) à Mbilaou, (02) à Homé, (02) à Vogzom, (02) à Yoko, (02) à Mbem, (02) à Mbal et Tili, (02) à Mbang-Raï, (02) à Manbéré, (02) à Koubadjé, (30) à Touboro, (15) à Bambou</p> <p>3. Réaliser des réseaux d'adduction d'eau dans 15 villes : (01) à Dompla, (01) à Fu-Mbéla, (01) à Garang, (01) à Lara-Ndah, (01) à Touboro, (01) à Mata Mada, (01) à Mayo Guemzek, (01) à Mbaïmboum, (01) à Mbang-Rey, (01) à Pandjama, (01) à Phacochère, (01) à Seing, (01) à Vogzom, (01) à Vong-Nah, (01) à Yanli,</p> <p>4. Réhabiliter 22 forages en pannes : (02) à Bilougui, (01) à Habaga, (01) à Ngai-Lara, (01) à Djippordé, (03) à Ouro Lackwé et Ouro Salama, (02) à Haïdjam, , (02) à Flaye et Ouro Sého, (02) à Fragon, (03) à Barkary, (03) à Kombo Goudron, (01) à Vong-Nah, (01) à Ribao et Nassarao</p> <p>Réaliser des forages de grandes profondeurs</p> <p>5. Former les acteurs locaux sur la technique de traitement des eaux</p> <p>6. Mener une étude de faisabilité de l'extension du réseau électrique dans 75 villages, (01) à Koubao, (01) à Touldoro, (01) à Bogdibo, (01) à Mbemboyo, (01) à Helbao et Bogléré, (01) à Katil,(01) à Pokéa, (01) à Tizia, (01) à Bafou, (01) à Camp-Sérieu, (01) à Kouroundji, (01) à Tchabbal Tchilé, (01) à Bagou, (01) à Mayo</p>

Plan Communal de Développement (PCD) de Touboro

N°	SECTEUR	FORMULATION DE PROBLEMES	LOCALITES CONCERNEES	CAUSES/EFFETS	IDEES DE PROJETS
					<p>Zaria, (01) à Mayo Laddé, (01) à Mbitom II, (01) à Lara Ndah, (01) à Ngaï Lara, (01) à Mbalaindé, (01) à Laggaye, (01) à Djippordé, (01) à Ouro Lackwé et Ouro Salama, (01) à Haïdjam, (01) à Mbabingo, (01) à Ouro Dala, (01) à Ouro Massara, (01) à Laoudjongué I, (01) à Mayo-Ndah, (01) à Mbidéré, (01) à Karang Pandjama, (01) à Sokorta Touldoro, (01) à Mbang-Rey, (01) à Kombo Goudron, (01) à Nagga, (01) à Ambarang, (01) à Akana II, (01) à Mbaka, (01) à Mayo-Guemzek, (01) à Vong-Nah, (01) à Ribao et Nassarao, (01) à Mayo-Bini, (01) à Man, (01) à Voyé, (01) à Sassa Pétel, (01) à Mbaïlara, (01) à Mbouna –Ndika, (01) à Man-Rigara, (01) à Holkan et Ngaoukala, (01) à Guigui, (01) à Djoro, (01) à Koumane I, (01) à Ngaïtouloulou, (01) à Sélal Mboussiri, (01) à Djom-Mbéré, (01) à Mayo Kolom, (01) à Laoudjongué II, (01) à Mbitom, (01) à Siri(01) à Migalak Foulbé, (01) à Biltao et Sorombéo, (01) à Bakari, (01) à Wamgtounou, (01) à Hakouderou, (01) à Eléphant, (01) à Ouro Yaya, (01) à Larakoussini, (01) à Djackoné, (01) à Migalak Mbéré, (01) à Kanana, (01) à Ibal, (01) à Gain, (01) à Djindang, (01) à nMbono, (01) à Dompta, (01) à Benana II</p> <ol style="list-style-type: none"> 7. Energie renouvelable (solaire) 8. Organiser une campagne nutritionnelle des enfants 9. Créer un centre social 10. Organiser des campagnes de vaccination 11. Former les communautés sur le filtrage des eaux
10.	TRAVAUX PUBLICS	Difficulté de maintenir les infrastructures publiques en bon état	<ul style="list-style-type: none"> • L'espace Communal 	<ol style="list-style-type: none"> 1. Routes non entretenues 2. Dégradation des ouvrages de franchissement 3. Non respect des normes techniques 4. Faible suivi des chantiers 5. Mauvais état des pistes 6. Exposition aux grandes endémies 7. Les enfants de 0 à 05 ans n'ont pas d'acte de naissance 8. La petite enfance manque de cadre de vie décent 9. Disparition de la végétation 10. Rareté des pluies 11. Eloignement de la forêt 	<ol style="list-style-type: none"> 1. réhabiliter des 225km de Routes rurales (auparavant les routes communales) 2. Mener une inspection détaillée (études de faisabilité) des ouvrages de franchissement sur les 225km de routes rurales 3. Créer des programmes de santé de suivi des enfants <ol style="list-style-type: none"> 4. Créer des centres d'Etat civil 5. Créer un centre de réinsertion sociale 6. Reboiser 7. Lutter contre la coupe abusive de bois
11.	EDUCATION	Difficulté d'assurer une	<ul style="list-style-type: none"> • Akanal (01), Ambarang (02), Bakari (05), Balané (05), Baoudi (03), Barka Lamou (03), Bakari 	<ol style="list-style-type: none"> 1. Insuffisance du personnel 	<ol style="list-style-type: none"> 1. Affecter 6 agents à l'IAEB 2. Affecter 336 enseignants formés dans les écoles : et 20

Plan Communal de Développement (PCD) de Touboro

N°	SECTEUR	FORMULATION DE PROBLEMES	LOCALITES CONCERNEES	CAUSES/EFFETS	IDEES DE PROJETS
	DE BASE	éducation de base de qualité	Village (08), Bemboyo (01), Bogdoro (04), Bougoe(01), Dacti (05), Daouya (02), Djakoné (03), Djom (02), Dompta (03), Elephant (01), EP Bitou (10), EP Mbang-Rey ((08), EP Tonon Vogzom (05), EPB Mbaimbourn (05), EPB Touboro (02), EPB Yanli (06), EPGI Mbaimbourn (10), EPGIA Touboro (04), EPGIB Touboro (02), EPGII Mbaimbourn (09), EPGIIB Touboro (01), EP Foubang (04), EP Fragon (01), EP Garey (04), EP Gazawa (08), EP Habaga (02), EP Haidjam (06), EP Hankao (09), EP Helbao (04), EP Homé (03), EP Kades (01), EP Karang Pandjama (02), EP Kim (04), EP Koubadjé (05), EP Kouman I (02) EP Koumane II (01), EP Koumbo Goudron (01), EP Kouroumdji (03), EP Koza (08), EP Laggaye (03), EP Laggoye (05), EP Lara Ndah (02), EP Manbééré (03), EP Mayo Batsa (02), EP Mayo Bini (05), EP Mayo Guemzek (09), EP Mayo Iwaré ((03), EP Mayo Kolom (01), EP Mayo Laddé (02), EP Myo zaki (06), EP Mayo zaria (01), EP Mbaka (08), EP Mbakana (06), EP Mbem (03), EP Mbeing (02), EP Mbilao (04), EP Mbilougui (02), EP Mbitoye (04), EP Mbodo (02), EP Mbong (03), EP Mbonou (05), EP Mofaré (06), EP Ndjindang (03), EP NgaiLara (02), EP Ngai Toukoulou (03), EP Ngain (01), EP Ngara (03), Ep Ngirwiri (02), EP Ouro Dara (01), EP Ouro Djoddi (03), EP Ouro Massara (02), Ouro Séyo (02), EP Pandjama (06), EP Phacochère (06), EP Sélal Mboussiri (04), EP Sirbia (02), EP Siri (04), EP Sokorta Manga (04), EP Sorambourn (3), EP Talla Mokolo (02), EP Tapi (03), EPTchabal T06), EP Yandéa (04) EP Yoko (04) <ul style="list-style-type: none"> Akanal (12), Ambarang (06), Bakari (06), Balané (12), Baoudi (06), Barka Lamou (06), Bakari Village (12), Bemboyo (6), Bogdoro (06), Bougoe(06), Dacti (06), Daouya (06), Djakoné (06), Djom (12), Dompta (12), Elephant (06), EP Bitou (12), EP Mbang-Rey ((03), EP Tonon Vogzom (12), EP Waldé (12), EP Mbaimbourn (05), EPB Touboro (06), EPB Yanli (06), EPGI Mbaimbourn (12), EPGIA Touboro (02), EPGIB Touboro (06), EP GII Mbaimbourn (16), EPGIIA Touboro (12), EPGIIB Touboro (12), EP Flaye (06), EP Foubang (06), EP Fragon (06), EP Garey (06), EP Gazawa (10), EP Habaga (06), EP Haidjam (07), EP Hankao (11), EP Helbao (06), EP Homé (08), EP Kades (04), EP Kanana (04), EP Karang Pandjama (02), EP Kim (06), EP Koubadjé (06), EP Kouman I (06) EP Koumane II (05), EP Koumbo Goudron (06), EP Kouroumdji (06), EP Koza (10), EP Laggaye (06), EP Laggoye (06), EP Lara Ndah (06), EP Manbééré (06), EP Mayo Batsa (06), EP Mayo Bini (06), EP Mayo Guemzek (12), EP Mayo Iwaré ((08), EP Mayo Kolom (04), EP Mayo Laddé (08), EP Myo zaki (10), EP Mayo zaria (04), EP Mbaka (10), EP Mbakana (10), EP Mbem (06), EP Mbeing (04), EP Mbilao (06), EP Mbilougui (06), EP Mbitoye (05), EP Mbodo (05), EP Mboko (06), EP Mbong (04), EP Mbonou (04), EP Mofaré (08), EP Ndjindang (06), EP NgaiLara (04), EP Ngai Toukoulou (02), EP Ngain (09), EP Ngara (06), Ep Ngirwiri (04), EP Ouro Dara (06), EP Ouro Djoddi (04), Ouro Hairou (06), Ouro Massara (02), Ouro Séyo (04), EP Pandjama (06), EP Phacochère (09), EP Sélal Mboussiri (06), EP Sirbia (02), EP Siri (08), EP Sokorta Manga (05), EP Sorambourn (02), EP Soukoumkaya (04), EP Talla Mokolo (04), EP Tapi (06), EPTchabal Tchilé I (04), EP Touldoro (03), EP Vadi Mora (02), EP Vogzom (05), EP Vongh-Nah (04), EP Wantounou (04), EP Wibiwa (04), EP Wourlakwé (08), EP Yandéa (04) EP Yoko (04) 	<ol style="list-style-type: none"> Insuffisance d'enseignants Manque de moyens logistiques Les élèves manquent d'actes de naissance Refus des enfants de poursuivre les études Les APEE sont peu dynamiques Certains groupes sociaux refusent d'inscrire leurs enfants à l'école Les enseignants n'ont pas de niveau Insuffisance de salles de classes Insuffisance de tables bancs Insuffisance de point d'eau dans les établissements Insuffisance des matériels de bureau dans les établissements scolaires Les établissements manquent d'ombrage Inexistence des aires de jeux Pas de bibliothèques Insuffisance de logement d'enseignants Difficulté de prendre en charge les élèves dans les familles Difficulté de collecter des déchets Insuffisance des établissements maternels Les établissements existants manquent de latrines Les salles de classes sont en mauvais état Insuffisance 	<ol style="list-style-type: none"> maîtres communaux Affecter un véhicule 4x4 et une moto à l'IAEB Etablir les actes de naissances aux enfants dans tous les villages de la Commune Sensibiliser les enfants pour se scolariser dans tous les villages de la Commune redynamisation des 122 APEE existants Sensibiliser certains groupes sociaux pour l'éducation des enfants dans l'espace Communal Former sur la pédagogie des enseignants dans tous les établissements primaires de la Commune de Touboro <p>Construire de salles de classes : : Construction de salles de 663 classes : Akanal (12), Ambarang (06), Bakari (06), Balané (12), Baoudi (06), Barka Lamou (06), Bakari Village (12), Bemboyo (6), Bogdoro (06), Bougoe(06), Dacti (06), Daouya (06), Djakoné (06), Djom (12), Dompta (12), Elephant (06), EP Bitou (12), EP Mbang-Rey ((03), EP Tonon Vogzom (12), EP Waldé (12), EP Mbaimbourn (05), EPB Touboro (06), EPB Yanli (06), EPGI Mbaimbourn (12), EPGIA Touboro (02), EPGIB Touboro (06), EP GII Mbaimbourn (16), EPGIIA Touboro (12), EPGIIB Touboro (12), EP Flaye (06), EP Foubang (06), EP Fragon (06), EP Garey (06), EP Gazawa (10), EP Habaga (06), EP Haidjam (07), EP Hankao (11), EP Helbao (06), EP Homé (08), EP Kades (04), EP Kanana (04), EP Karang Pandjama (02), EP Kim (06), EP Koubadjé (06), EP Kouman I (06) EP Koumane II (05), EP Koumbo Goudron (06), EP Kouroumdji (06), EP Koza (10), EP Laggaye (06), EP Laggoye (06), EP Lara Ndah (06), EP Manbééré (06), EP Mayo Batsa (06), EP Mayo Bini (06), EP Mayo Guemzek (12), EP Mayo Iwaré ((08), EP Mayo Kolom (04), EP Mayo Laddé (08), EP Myo zaki (10), EP Mayo zaria (04), EP Mbaka (10), EP Mbakana (10), EP Mbem (06), EP Mbeing (04), EP Mbilao (06), EP Mbilougui (06), EP Mbitoye (05), EP Mbodo (05), EP Mboko (06), EP Mbong (04), EP Mbonou (04), EP Mofaré (08), EP Ndjindang (06), EP NgaiLara (04), EP Ngai Toukoulou (02), EP Ngain (09), EP Ngara (06), Ep Ngirwiri (04), EP Ouro Dara (06), EP Ouro Djoddi (04), Ouro Hairou (06), Ouro Massara (02), Ouro Séyo (04), EP Pandjama (06), EP Phacochère (09), EP Sélal Mboussiri (06), EP Sirbia (02), EP Siri (08), EP Sokorta Manga (05), EP Sorambourn (02), EP Soukoumkaya (04), EP Talla Mokolo (04), EP Tapi (06), EPTchabal Tchilé I (04), EP Touldoro (03), EP Vadi Mora (02), EP Vogzom (05), EP Vongh-Nah (04), EP Wantounou (04), EP Wibiwa (04), EP Wourlakwé (08), EP Yandéa (04) EP Yoko (04)</p> <p>10.</p> <p>11. Doter les établissements en tables-bancs : Dotation des écoles de 13 760 tables bancs : Akana I (111), Ambarang (124), Balané (156), Baoudi (91), Barkalamou (91), Barkari Village (212),</p>

Plan Communal de Développement (PCD) de Touboro

N°	SECTEUR	FORMULATION DE PROBLEMES	LOCALITES CONCERNEES	CAUSES/EFFETS	IDEES DE PROJETS
			(11), EP Helbao (06), EP Homé (08), EP Kades (04), EP Kanana (04), EP Karang Pandjama (02), EP Kim (06), EP Koubadjé (06), EP Kouman I (06), EP Koumane II (05), EP Koumbo Goudron (06), EP Kouroumdji (06), EP Koza (10), EP Laggaye (06), EP Laggoye (06), EP Lara Ndah (06), EP Manbéré (06), EP Mayo Batsa (06), EP Mayo Bini (06), EP Mayo Guemzek (12), EP Mayo Iwaré ((08), EP Mayo Kolom (04), EP Mayo Laddé (08), EP Myo zaki (10), EP Mayo zaria (04), EP Mbaka (10), EP Mbakana (10), EP Mbem (06), EP Mbeing (04), EP Mbilaou (06), EP Mbilougui (06), EP Mbitoye (05), EP Mbodo (05), EP Mboko (06), EP Mbong (04), EP Mbonou (04), EP Mofaré (08), EP Ndjindang (06), EP NgaiLara (04), EP Ngai Toukoulou (02), EP Ngain (09), EP Ngara (06), EP Ngirwiri (04), EP Ouro Dara (06), EP Ouro Djoddi (04), Ouro Hairou (06), Ouro Massara (02), Ouro Séyo (04), EP Pandjama (06), EP Phacochère (09), EP Sélal Mboussiri (06), EP Sirbia (02), EP Siri (08), EP Sokorta Manga (05), EP Soramboum (02), EP Soukoumkaya (04), EP Talla Mokolo (04), EP Tapi (06), EP Tchabal Tchilé I (04), EP Touldoro (03), EP Vadi Mora (02), EP Vogzom (05), EP Vongh-Nah (04), EP Wantounou (04), EP Wibiwa (04), EP Wourlakwé (08), EP Yandéa (04) EP Yoko (04)	<p>d'établissements scolaire</p> <p>23. Manque d'appui de l'Etat</p> <p>24. Manque de couverture sociale</p> <p>25. Inaccessibilité à la vaccination</p> <p>26. Non inscription à l'école</p> <p>27. Raréfaction de la végétation</p> <p>28. Disparition de certaines espèces</p>	<p>Bemboyo (133), Bogdoro (121), Bougoe (86), Dacti (56), Daouya (22), Djakoné (137), Djm (174), Elephant (43), EP Bitou (277), EP Mbang-rey (269), EP Tonon Vogzom (209), EP Waldé (244), EP Mbaimboum (46), EPB Touboro (37), EPB Yanli (37), EPGIMbaimboum (433), EPIA Touboro (364), EPGIB Touboro (226), EPGII Mbaimboum (474), EPGIIA Touboro (231), EPGIIB Touboro (227), EP Flaye (131), EP Foubang (57), EP Fragon (173), EP Grey (173), EP Gazawa (187), EP Habaga (144), EP Haïdjam (173), EP Hankao (372), EP Helbao (168), EP Homé (231), EP Kades (93), EP Kanana (162), EP Karang Pandjama (116), EP Kim (36), EP Koubadjé (51), EP Koumane I (113), EP Koumane II (09), EP Koumbo Goudron (177), EP KOURoumdji (122), EP Koza (172), EP Laggaye (133), EP laggoye (163), EP Lara Ndah (133), EP Manbéré (70), EP Mayo Basta (175), EP Mayo Bini (77), EP Myo Guemzek (236), EP Myo Iwaré (53), EP Mayo Kolom (56), EP Mayo Laddé (221), EP Mayo Zaki (108), EP Mayo Zaria (74), EP Mbaka (159), EP Mbakana (177), EP Mbem (103), EP Mbeng (139), EP Mbilaou(51), EP Mbilougui (132), EP Mbitoye (63), EP Mbodo (148), EP Mboko (155), EP Mbonou (39), EP Mofaré (254), EP Ndjindang (57), EP Ngai Lara (69), EP Ngain (169), EP Ngara (101), EP Guirwiri (47), EP Ouro Dara(156), EP Ouro Djodi (94), EP Ouro Hairou (114), EP Ouro Massara (34), EP Ouro Seyo (79), EP Pandjama (322), EP Phacochère (199), EP Sélal Mboussiri (106), EP Sirbia (86), EP Siri (230), EP Sokorta Manga (91), EP Sora Mboum (85), EP Soukoumkaya (140), EP Talla Mokolo (148), EP Tchabal Tchilé I (68), EP Vadi Mora (72), EP Vogzom (265), EP Vong-Nah (74), EP Wibiwa (125), EP Wourlakwé (179), EP Yandéa (45), EP Yoko (130)</p> <p>12. Réaliser 98 forages dans les écoles de Akana I, Ambarang, Baakari, Baalané, Baoudi, Barka Lamou, Barkari, Bemboyo, Bogdoro, Bougoe, Dacti, Daaouya, Djakoné, Djom, Dompta, Eléphant, Bitou, Mbang-Rey, Tonom Vogzom, Waldé, Mbaimboum, EPB Touboro, EPB Yanli, EPC Touboro, EPGI Mbaimboum, , EPGIB Touboro, EPGII Mbaimboum, EPGIIA Touboro, EPGIIB Touboro, EP Flaye, Foubang, Fragon, Garey, Gazawa, Habaga, Hankao, Helbao, Homé, Kades, Kanana, Karang Pandjama, Kim, Koubadjé, Koumane I, Koumane II, Koumbo Goudron, Kouroumdji, Koza, Laggaye, Laggoye, Lara Ndah, Manbéré, Mayo Batsa, Mayo Bini, Mayo Guemzek, Mayo Iwaré, Maayo Kolom, Mayo Laddé, Mayo Zaki, Mayo Zaria, Mbaka, Mbakana, Mbem, Mbeing, Mbilaou, Mbilougui, Mbitoye, Mbodo, Mbong, Mbonou, Mofaré, Ndjindang, Ngai Lara, Ngaitoukoulou, Ngain, Ngara, Ngirwiri, Ouro Dara, Ouro Djodi, Ouro Hairou, Ouro Massar, Ouro Séyo, Pandjama, Phacochère, Sirbia, Siri, Sokorta Manga, Sora Mboum, Soukoumkaya, Talla Mokolo, Tapi, Tchabal Tchilé I, Touldoro, vadi Mora, Vong-Nah, Wangtounou, Wibiwa, Wourlakwé, Yandéa, Yoko</p>

Plan Communal de Développement (PCD) de Touboro

N°	SECTEUR	FORMULATION DE PROBLEMES	LOCALITES CONCERNEES	CAUSES/EFFETS	IDEES DE PROJETS
					<p>13. Doter en matériels de bureau complet pour les enseignants et l'administration de l'école : EP waldé (1), EPGIA (1), EPGIB (1), Ep Bitou (1), EP Bilingue de Touboro (1), EPGIIA (1), EPGIIB (1), EP Maternelle Bilingue de Touboro (01)</p> <p>14. Construire et équiper des bibliothèques et doter les EP des matériels didactiques : EP waldé (1), EPGIA (1), EPGIB (1), Ep Bitou (1), EP Bilingue de Touboro (1), EPGIIA (1), EPGIIB (1), EP Maternelle Bilingue de Touboro (1) (01) EP Bogdibo, (01) à Mayo Laddé, (01) à Mbitom II, à Bilougui, (01) à Habaga, à Golombali, (01) à Ngaï Lara, (01) à Mbalaindé, (01) à Laggaye, à Djippordé, (01) à Haïdjam, (01) à Laoudjougé I, (01) à Mbong, (01) à Malaoumbali, (01) à Ouro Dara, (01) à Nagga, (01) à Mbaka, (01) à Mbaïlara, (01) à Roll Schang, ((01) à Ouro Yaya, (01) à Larakoussini, (01) à Djackoné, (01) à Migalak Mbéré, (01) à Kanana (01) à Djindang, (01) à Mbono, (01) à Dompta, (01) à Benana II</p> <p>15. Reboiser les établissements scolaires : EP waldé (1), EPGIA (1), EPGIB (1), Ep Bitou (1), EP Bilingue de Touboro (1), EPGIIA (1), EPGIIB (1), EP Maternelle Bilingue de Touboro (1) EP Akana I, EP Ambarang, EP Bakari, EP Balané, EP Baoudi, EP Barka Lamou, EP Barkari, EP Bemboyo, EP Bogdoro, EP Bougoe, EP Dacti, EP Daouya, EP Djakoné, EP Djom, EP Dompta, EP Eléphant, EP Bitou, EP Mbang-Rey, EP Tonom Vogzom, EP Waldé, EP Mbaimboum, EPB Touboro, EPB Yanli, EPGI Mbaimboum, , EPGIB Touboro, EPGII Mbaimboum, EPGIIA Touboro, EPGIIB Touboro, EP Flaye, EP Foubang, EP Fragon, EP Garey, EP Gazawa, EP Habaga, EP Haïdjam, EP Helbao, EP Kades, EP Kanana, EP Karang Pandjama, EP Kim, EP Koubadjé, EP Koumane I, EP Koumane II, EP Koumbo Goudron, EP Kouroumdji, EP Koza, EP Laggaye, EP Laggoye, EP Lara Ndah, EP Manbéré, EP Mayo Batsa, EP Mayo Bini, EP Mayo Guemzek, EP Mayo Iwaré, EP Mayo Kolom, EP Mayo Laddé, EP Mayo Zaki, EP Mayo Zaria, EP Mbaka, EP Mbakana, EP Mbem, EP Mbeing, EP Mbilou, EP Mbilougui, EP Mbitoye, EP Mbodo, EP Mbong, EP Mbonou, EP Mofaré, EP Njindang, EP Ngaï Lara, EP Ngaïtouloulou, EP Ngain, EP Ngara, EP Ngirwiri, EP Ouro Dara, EP Ouro Haïrou, EP Ouro Massar, EP Ouro Séyo, EP Pandjama, EP Phacochère, EP Sirbia, EP Siri, EP Sora Mboum, EP Soukoumkaya, EP Talla Mokolo, EP Tapi, EP Tchabal Tchilé I, EP Touldoro, EP Vadi Mora, EP Vong-Nah, EP Wangtounou, EP Wibiwa, EP Yoko</p> <p>16. Mettre sur pied 50 cantines scolaires dans les EP de (01) à Bilougui, (01) à Habaga, (01) à Golombali, (01) à Lara Ndah, (01) à Mbalaindé, (01) à Djippordé, (01) à Ouro Lackwé et Ouro Salama, (01) à Haïdjam, (01) à Ngaï-Ndicki, (01) à Ouro Dala, (01) à Ouro Massara, (01) à Mayo-Ndah, (01) à Kombo Goudron, (01) à Djackoné, (01) à Migalak Mbéré, (01) à Kanana, (01) à Djindang, (01)</p>

Plan Communal de Développement (PCD) de Touboro

N°	SECTEUR	FORMULATION DE PROBLEMES	LOCALITES CONCERNEES	CAUSES/EFFETS	IDEES DE PROJETS
					<p>à nMbono, (01) àDompta, (01) à Benana II, EP waldé (1), EPGIA (1), EPGIB (1), Ep Bitou (1), EP Bilingue de Touboro (1), EPGIIA (1), EPGIIB (1), EP Maternelle Bilingue de Touboro (1)</p> <p>17. Construire un logement d'astreint dans 93 écoles EP Akana I, EP Ambarang, EP Bakari, EP Balané, EP Baoudi, EP Barka Lamou, EP Barkari, EP Bemboyo, EP Bogdoro, EP Bougoe, EP Dacti, EP Daouya, EP Djakoné, EP Djom, EP Dompta, EP Eléphant, EP Bitou, EP Mbang-Rey, EP Tonom Vogzom, EP Waldé, EP Mbaimboum, EPB Touboro, EPB Yanli, EPGIB Touboro, EPGII Mbaimboum, EPGIIA Touboro, EPGIIB Touboro, EP Flaye, EP Foubang, EP Fragon, EP Garey, EP Gazawa, EP Habaga, EP Helbao, EP Kades, EP Kanana, EP Karang EP Pandjama, EP Kim, EP Koubadjé, EP Koumane I, EP Koumane II, EP Koumbo Goudron, EP Kouroumdji, EP Koza, EP Laggaye, EP Laggoye, EP Lara Ndah, EP Manbéré, EP Mayo Batsa, EP Mayo Bini, EP Mayo Guemzek, EP Mayo Iwaré, EP Mayo Kolom, EP Mayo Laddé, EP Mayo Zaki, EP Mayo Zaria, EP Mbaka, EP Mbakana, , EP Mbeing, EP Mbilouou, EP Mbilougui, EP Mbitoye, EP Mbodo, EP Mbong, EP Mbonou, EP Mofaré, EP Njindang, EP Ngaï Lara, EP Ngaïtouloulou, EP Ngain, EP Ngirwiri, EP Ouro Dara, EP Ouro Djodi, EP Ouro Hairou, EP Ouro Massar, EP Ouro Séyo, EP Pandjama, EP Phacochère, EP Sirbia, EP Siri, EP Sokorta Manga, EP Soukoumkaya, EP Talla Mokolo, EP Tapi, EP Tchabal Tchilé I, EP Touldoro, EP Vadi Mora, EP Wangtounou, EP Wibiwa, EP Wourlakwé, EP Yandéa, EP Yoko</p> <p>18. Clôturer 95 écoles : EP Akana I, EP Ambarang, EP Bakari, EP Balané, EP Baoudi, EP Barka Lamou, EP Barkari, EP Bemboyo, EP Bogdoro, EP Bougoe, EP Dacti, EP Daouya, EP Djakoné, EP Djom, EP Dompta, EP Eléphant, EP Bitou, EP Mbang-Rey, EP Tonom Vogzom, EP Waldé, EP Mbaimboum, EPB Touboro, EPB Yanli, EPGI Mbaimboum, , EPGIB Touboro, EPGII Mbaimboum, EPGIIA Touboro, EPGIIB Touboro, EP Flaye, EP Foubang, EP Fragon, EP Garey, EP Gazawa, EP Habaga, EP Haïdjam, EP Helbao, EP Homé, EP Kades, EP Kanana, EP Karang Pandjama, EP Kim, EP Koubadjé, EP Koumane I, EP Koumane II, EP Koumbo Goudron, EP Kouroumdji, EP Koza, EP Laggaye, EP Laggoye, EP Lara Ndah, EP Manbéré, EP Mayo Batsa, EP Mayo Bini, EP Mayo Guemzek, EP Mayo Iwaré, EP Mayo Kolom, EP Mayo Laddé, EP Mayo Zaki, EP Mayo Zaria, EP Mbaka, EP Mbakana, EP Mbem, EP Mbeing, EP Mbilouou, EP Mbilougui, EP Mbitoye, EP Mbodo, EP Mbong, EP Mbonou, EP Mofaré, EP Njindang, EP Ngaï Lara, EP Ngaïtouloulou, EP Ngain, EP Ngara, EP Ngirwiri, EP Ouro Djodi, EP Ouro Dara, EP Ouro Hairou, EP Ouro Massar, EP Ouro Séyo, EP Pandjama, EP Phacochère, EP Sirbia, EP Siri, EP Sokorta Manga, EP Sora Mboum, EP Soukoumkaya, EP Talla Mokolo, EP Tapi, EP Tchabal Tchilé I, EP Touldoro, EP Vadi Mora, EP Vong-Nah, EP</p>

Plan Communal de Développement (PCD) de Touboro

N°	SECTEUR	FORMULATION DE PROBLEMES	LOCALITES CONCERNEES	CAUSES/EFFETS	IDEES DE PROJETS
					<p>Wangtounou, EP Wibiwa, EP Yoko</p> <p>19. Doter 99 écoles de 06 bacs à ordures : EP Akana I, EP Ambarang, EP Barkari, EP Balané, EP Baoudi, EP Barka Lamou, EP Barkari, EP Bemboyo, EP Bogdoro, EP Bougoe, EP Dacti, EP Daouya, EP Djakoné, EP Djom, EP Dompta, EP Eléphant, EP Bitou, EP Mbang-Rey, EP Tonom Vogzom, EP Waldé, EP Mbaimboun, EPB Touboro, EPB Yanli, EPGI Mbaimboun, , EPGIB Touboro, EPGII Mbaimboun, EPGIIA Touboro, EPGIIB Touboro, EP Flaye, EP Foubang, EP Fragon, EP Garey, EP Gazawa, EP Habaga, EP Haïdjam, EP Helbao, EP Homé, EP Kades, EP Kanana, EP Karang Pandjama, EP Kim, EP Koubadjé, EP Koumane I, EP Koumane II, EP Koumbo Goudron, EP Kouroumdji, EP Koza, EP Laggaye, EP Laggoye, EP Lara Ndah, EP Manbéré, EP Mayo Batsa, EP Mayo Bini, EP Mayo Guemzek, EP Mayo Iwaré, EP Mayo Kolom, EP Mayo Laddé, EP Mayo Zaki, EP Mayo Zaria, EP Mbaka, EP Mbakana, EP Mbem, EP Mbeing, EP Mbilaou, EP Mbilougui, EP Mbitoye, EP Mbodo, EP Mbong, EP Mbonou, EP Mofaré, EP Njindang, EP Ngaï Lara, EP Ngaïtouloulou, EP Ngain, EP Ngara, EP Ngirwiri, EP Ouro Djodi, EP Ouro Dara, EP Ouro Haïrou, EP Ouro Massar, EP Ouro Séyo, EP Pandjama, EP Phacochère, EP Sirbia, EP Siri, EP Sokorta Manga, EP Sora Mboum, EP Soukoumkaya, EP Talla Mokolo, EP Tapi, EP Tchabal Tchilé I, EP Touldoro, EP Vadi Mora, EP Vong-Nah, EP Wangtounou, EP Wibiwa, EP Yoko</p> <p>20. Créer et construire 12 écoles maternelles : (01) à Nagga, (01) à Mbaka, (01) à Holkan et Ngaoukala, (01) à Guigui, (01) à Djoro, (01) à Mbodo, (01) à Mbilou, (01) à Roll Dschang, (01) à Mball, (01) à Garang, (01) à Koumane I, (01) à Ngoumi II, (01) à Bogdibo</p> <p>21. Construire 98 blocs de quatre latrines dans les écoles de EP Akana I, EP Ambarang, EP Baakari, EP Balané, EP Baoudi, EP Barka Lamou, EP Barkari, EP Bemboyo, EP Bogdoro, EP Bougoe, EP Dacti, EP Daouya, EP Djakoné, EP Djom, EP Dompta, EP Eléphant, EP Bitou, EP Mbang-Rey, EP Tonom Vogzom, EP Waldé, EP Mbaimboun, EPB Touboro, EPB Yanli, EPGI Mbaimboun, , EPGIB Touboro, EPGII Mbaimboun, EPGIIA Touboro, EPGIIB Touboro, EP Flaye, EP Foubang, EP Fragon, EP Garey, EP Gazawa, EP Habaga, EP Hankao, EP Helbao, EP Homé, EP Kades, EP Kanana, EP Karang EP Pandjama, EP Kim, EP Koubadjé, EP Koumane I, EP Koumane II, EP Koumbo Goudron, EP Kouroumdji, EP Koza, EP Laggaye, EP Laggoye, EP Lara Ndah, EP Manbéré, EP Mayo Batsa, EP Mayo Bini, EP Mayo Guemzek, EP Mayo Iwaré, EP Mayo Kolom, EP Mayo Laddé, EP Mayo Zaki, EP Mayo Zaria, EP Mbaka, EP Mbakana, EP Mbem, EP Mbeing, EP Mbilaou, EP Mbilougui, EP Mbitoye, EP Mbodo, EP Mbong, EP Mbonou, EP Mofaré, EP Njindang, EP Ngaï Lara, EP Ngaïtouloulou, EP Ngain, EP Ngara, EP Ngirwiri, EP Ouro Dara, EP Ouro Djodi, EP Ouro</p>

Plan Communal de Développement (PCD) de Touboro

N°	SECTEUR	FORMULATION DE PROBLEMES	LOCALITES CONCERNEES	CAUSES/EFFETS	IDEES DE PROJETS
					<p>Haïrou, EP Ouro Massar, EP Ouro Séyo, EP Pandjama, EP Phacochère, EP Sirbia, EP Siri, EP Sokorta Manga, EP Sora Mboum, EP Soukoumkaya, EP Talla Mokolo, EP Tapi, EP Tchabal Tchilé I, EP Touldoro, EP Vadi Mora, EP Vong-Nah, EP Wangtounou, EP Wibiwa, EP Yandéa, EP Yoko</p> <p>22. Réhabiliter 14 salles de classes EP B Mbai Mboum (01) , EP GI Mbaimboum (04), EP Garey (02) EP Haïdjam (01), EP hankao (03), EP Helbao (02), EP Ngain (01),</p> <p>23. Créer 43 écoles : (01) EP Bilingue à Siri, (01) EP Bilingue à Ngoumi, (01) EP Bilingue à Mbaimboum, (01) EP Bilingue à Bakana, (01) EP Bilingue à Vogzom, (01) EP Bilingue à Mbang-Ry,(01) à Ngaouring, (01) à Voie, (01) à Tchabbal Silé,, (01) à Mbidéré, (01) à Wakassao, (01) à Nagga, (01) à Fu-Mbéla, (01) à Akana II, (01) à Man, (01) à Voyé, (01) à Sassa Pétel, (01) à Conalémou, (01) à Mbouna –Ndika, (01) à Man-Rigara, (01) à Holkan et Ngaoukala, (01) à Djoro (01) à Mball, (01) à Garang, (01) à Holkan, (01) à Mbitom, à Laoudjongué II, (01) à Migalak Foulbé, ((01) à Ouro Yaya, (01) à Larakoussini, (01) à Ibal, (01) à Gain, Bilao, Belaka-Mboum, Mayo-Batsa, Mouarom-Vogzom, Ladgoye, Sorombéo-Biltao, Barbara, Gaira,</p> <p>24. Construire un orphelinat</p> <p>25. Etendre les campagnes de vaccination dans les villages</p> <p>26. Inscrire tous les enfants dès l'âge de 03 ans à la maternelle</p> <p>27. Baisse de la consommation en bois de chauffe</p>
12.	EMPLOI ET FORMATION PROFESSIONNELLE	Difficulté d'assurer une formation professionnelle de qualité	<ul style="list-style-type: none"> 01) à Yanli, (01) à Mbang-Rey, (01) à Bakana, (01) àVogzom 	<ol style="list-style-type: none"> Inexistence des ateliers à la SAR/SM de Touboro Insuffisance de salles de classes Manque d'électricité Le domaine de la SAR/SM n'est pas titré Manque de machines dans les ateliers Insuffisance du mobilier de bureau Insuffisance d'enseignants L'établissement manque de l'ombre Les jeunes manquent de formation professionnelle Inexistence de la SAR/SM dans les villages Exposition aux grandes endémies 	<ol style="list-style-type: none"> Finir les deux ateliers de maçonnerie et de menuiserie Construire un bloc de deux salles de classes Réhabiliter la salle en ruine Réfectionner deux salles de classes Titrer le domaine de la SAR/SM Effectuer un branchement du réseau AES-SONEL à la SAR/SM de Touboro Equiper les ateliers des machines Doter les SAR/SM du mobilier de bureau Affecter 15 formateurs à la SAR/SM de Touboro Reboiser l'établissement de la SAR/SM de Touboro Organiser des sessions de formation des jeunes sur les petits métiers dans tous les villages de l'espace Communal Création de 04 SAR/SM: (01) à Yanli, (01) à Mbang-Rey, (01) à Bakana, (01) àVogzom Créer des programmes de santé de suivi des enfants Créer un centre de réinsertion sociale Lutte contre la déforestation

Plan Communal de Développement (PCD) de Touboro

N°	SECTEUR	FORMULATION DE PROBLEMES	LOCALITES CONCERNEES	CAUSES/EFFETS	IDEES DE PROJETS
				<p>12. La petite enfance manque de cadre de vie décent</p> <p>13. Eloignement de la nappe phréatique</p> <p>14. Fortes inondations</p>	
13.	DEVELOPPEMENT URBAIN ET HABITAT	Difficulté d'accéder à un développement urbain propice	<ul style="list-style-type: none"> Touboro de Mbaïmboum, et de Mbang-Rey , (01) à Akana I, (01) à Akana II, (01) à Mbaka, (01) à Man, (01) à Voyé, (01) à Mbaïlara, (01) à Mbouna –Ndika, (01) à Man-Rigara, (01) à Holkan et Ngaoukala, (01) à Guigui, (01) à Djoro, (01) à Mbodo, (01) à Mbilo, (01) à Roll Dschang, (01) à Mball, (01) à Garang (01) à Koumane I, (01) à Ngaïtougoulou, (01) à Sélal Mboussiri, (01) à Djom-Mbéré, (01) à Tapi, (01) à Phacochère, (01) à Ngoumi I, (01) à Ngoumi II, (01) à Ngoumi III, (01) à Mofaré, (01) à Mayo Kolom, (01) à Ouro Djodi, (01) à Mayo Kolom, (01) à Laoudjongué II, (01) à Mbitom, (01) à Siri, (01) à Gazawa, (01) à Sirbia, (01) à Mayo Mbi, (01) à Kades, (01) à Lougguéré, (01) à Yanli, (01) à Bougoüe, (01) à Mata Mada, (01) à Pandjama, (01) à Mbabidan (01) à Migalak Foulbé, (01) à Biltao et Sorombéo, (01) à Bakari, (01) à Wamgtounou, (01) à Hakouderou, (01) à Eléphant, 	<ol style="list-style-type: none"> Inexistence de plan d'urbanisation L'accès à la propriété n'est pas programmé Construction sans permis de bâtir Non délimitation du périmètre urbain par le Magistrat Municipal Construction anarchique Non délimitation des zones non constructible Ville de Touboro non boisée Les différents villages ne sont pas tracés Non valorisation des matériaux locaux Excès de paludisme Malnutrition Mauvaise condition d'hébergement Baisse des pluies Dégradation de la végétation 	<ol style="list-style-type: none"> Elaborer du plan sommaire d'urbanisation de la ville de Touboro de Mbaïmboum, et de Mbang-Rey Délimiter les zones non constructibles Etablir des permis de bâtir pour toute nouvelle construction Etablir un plan d'extension de la ville Prévoir un traçage des axes de dessertes Reboiser les différentes artères de la ville de Touboro Tracer les pistes dans les villages Faire la promotion des briques en terres cuites dans 59 villages:, (01) à Akana I, (01) à Akana II, (01) à Mbaka, (01) à Man, (01) à Voyé, (01) à Mbaïlara, (01) à Mbouna –Ndika, (01) à Man-Rigara, (01) à Holkan et Ngaoukala, (01) à Guigui, (01) à Djoro, (01) à Mbodo, (01) à Mbilo, (01) à Roll Dschang, (01) à Mball, (01) à Garang (01) à Koumane I, (01) à Ngaïtougoulou, (01) à Sélal Mboussiri, (01) à Djom-Mbéré, (01) à Tapi, (01) à Phacochère, (01) à Ngoumi I, (01) à Ngoumi II, (01) à Ngoumi III, (01) à Mofaré, (01) à Mayo Kolom, (01) à Ouro Djodi, (01) à Mayo Kolom, (01) à Laoudjongué II, (01) à Mbitom, (01) à Siri, (01) à Gazawa, (01) à Sirbia, (01) à Mayo Mbi, (01) à Kades, (01) à Lougguéré, (01) à Yanli, (01) à Bougoüe, (01) à Mata Mada, (01) à Pandjama, (01) à Mbabidan (01) à Migalak Foulbé, (01) à Biltao et Sorombéo, (01) à Bakari, (01) à Wamgtounou, (01) à Hakouderou, (01) à Eléphant, Distribution de moustiquaires imprégnées Organiser une campagne nutritionnelle Suivi sanitaire des enfants Limitier la coupe abusive de bois
14.	ENSEIGNEMENT SECONDAIRE	Difficulté d'assurer un enseignement secondaire de qualité	<ul style="list-style-type: none"> Lycée de Mbaïmboum, (29) Lycée de Touboro, (12) au Lycée technique de Touboro, (20), au Lycée de Yanli, (05) au CES de Mbakana, (31) au CES de Mbang-Rey, (26) au Lycée de Vogzom, (06) au CES de Siri Dotation en tables-bancs : Lycée classique de Touboro (300), Lycée technique de Touboro ((120) 	<ol style="list-style-type: none"> Insuffisance de salles de classes Insuffisance d'enseignants Insuffisance de tables-bancs Insuffisance de point d'eau Insuffisances de latrines pour les élèves et pour les enseignants Les ateliers du 	<ol style="list-style-type: none"> Construire 151 salles de classe dont (22) au Lycée de Mbaïmboum, (29) Lycée de Touboro, (12) au Lycée technique de Touboro, (20), au Lycée de Yanli, (05) au CES de Mbakana, (31) au CES de Mbang-Rey, (26) au Lycée de Vogzom, (06) au CES de Siri Dotation en tables-bancs : Lycée classique de Touboro (300), Lycée technique de Touboro ((120) Affecter 52 enseignants formés au Lycée de Mbaïmboum (08), Lycée de Touboro (10) et Lycée technique de Touboro (10) au CES de Habaga (08), au CES de Yanli (08), au CES de Mbang-Rey (08), au CES de Vogzom (08) Equiper des établissements secondaires en 1800 Tables bancs au Lycée de Mbaïmboum (400), Lycée de Touboro (400) et

Plan Communal de Développement (PCD) de Touboro

N°	SECTEUR	FORMULATION DE PROBLEMES	LOCALITES CONCERNEES	CAUSES/EFFETS	IDEES DE PROJETS
				<p>Lycée techniques ne sont pas équipés</p> <p>7. Insuffisances des bureaux administratifs</p> <p>8. Insuffisance d'ordinateurs au Lycée classique</p> <p>9. Insuffisance des aires de jeux</p> <p>10. Insuffisance du personnel d'appui au lycée technique</p> <p>11. Inaccessibilité à l'enseignement secondaire dans les villages</p> <p>12. Insuffisance de bibliothèques</p> <p>13. Les établissements ne sont pas clôturés</p> <p>14. Les établissements secondaires n'ont pas accès à l'électricité</p> <p>15. Irresponsabilité des parents</p> <p>16. Pauvreté générale</p> <p>17. Végétation en nette diminution</p> <p>18. Population faunique en disparition</p> <p>19. Baisse de la pluviométrie</p> <p>20. Augmentation des températures</p>	<p>Lycée technique de Touboro (400) au CES de Habaga (200), au CES de Yanli (200), au CES de Mbang-Rey (200), au CES de Vogzom (200)</p> <p>4. Réaliser un forage au Lycée de Mbaïmboum (01), Lycée de Touboro (01) et Lycée technique de Touboro (01) au CES de Habaga (01), au CES de Yanli (01), au CES de Mbang-Rey (01), au CES de Vogzom (01)</p> <p>5. Construire de latrines : Construction de (12) latrines des élèves et de (02) latrines d'enseignants au Lycée de Mbaïmboum (01), Lycée de Touboro (01) et Lycée technique de Touboro (01) au CES de Habaga (01), au CES de Yanli (01), au CES de Mbang-Rey (01), au CES de Vogzom (01)</p> <p>6. Equiper l'atelier du Lycée technique de : 15 machines à coudre, 03 cuisines, 01 congélateur, des ustensiles de cuisines</p> <p>7. Construction des blocs administratifs dans des établissements secondaires au Lycée de Mbaïmboum (01), Lycée de Touboro (01) et Lycée technique de Touboro (01) au CES de Habaga (01), au CES de Yanli (01), au CES de Mbang-Rey (01), au CES de Vogzom (01)</p> <p>8. Equiper en 40 ordinateurs au Lycée classique de Touboro et de 02 ordinateurs au Lycée technique de Touboro</p> <p>9. Aménager des aires de jeux : (01) terrain de basketball au Lycée de Mbaïmboum (01), Lycée de Touboro (01) et Lycée technique de Touboro (01) au CES de Habaga (01), au CES de Yanli (01), au CES de Mbang-Rey (01), au CES de Vogzom (01)</p> <p>10. Affecter le personnel d'appui dans es établissements secondaires au Lycée de Mbaïmboum (01), Lycée de Touboro (01) et Lycée technique de Touboro (01) au CES de Habaga (01), au CES de Yanli (01), au CES de Mbang-Rey (01), au CES de Vogzom (01)</p> <p>11. Créer et construire des établissements d'enseignement secondaire(01) à Touldoro, (01) à Mbemboyo, (01) à Mayo Laddé, (01) à Lara Ndah, (01) à Ngai Lara, (01) à Mbalaindé, (01) à Laggaye, (01) à Djippordé, (01) à Ouro Lackwé et Ouro Salama, (01) à Haïdjam, (01) à Ouro Dala, (01) à Ouro Massara, (01) à Laoudjongué I, (01) à Mayo-Ndah, (01) à Bogboro, (01) à Mbidéré, (01) à Karang Pandjama, (01) à Sokorta Touldoro, (01) à Akana II, (01) à Mayo-Batsa, (01) à Mbaka, (01) à Mayo-Guemzek, (01) à Vong-Nah, (01) à Ribao et Nassarao, (01) à Hankao et Ngongué, (01) à Koumane I, (01) à Ngaitoukoulou, (01) à Djom-Mbéré</p> <p>12. Construire des bibliothèques et un centre multimédias dans tous les établissements l'enseignement secondaire et les équiper en manuels</p> <p>13. Clôturer tous les établissements de l'enseignement secondaire au Lycée de Mbaïmboum (01), Lycée de Touboro (01) et Lycée technique de Touboro (01) au CES de Habaga (01), au CES de Yanli (01), au CES de Mbang-Rey (01), au CES de Vogzom (01)</p>

Plan Communal de Développement (PCD) de Touboro

N°	SECTEUR	FORMULATION DE PROBLEMES	LOCALITES CONCERNEES	CAUSES/EFFETS	IDEES DE PROJETS
					<p>14. Etablir un branchement au réseau AES-SONEL au Lycée de Mbaïmboum (01), Lycée de Touboro (01) et Lycée technique de Touboro (01) au CES de Habaga (01), au CES de Yanli (01), au CES de Mbang-Rey (01), au CES de Vogzom (01)</p> <p>15. Sensibiliser les parents pour limiter les naissances</p> <p>16. Créer des conditions favorables à la réduction du chômage</p> <p>17. Sensibiliser pour une préservation de la biodiversité</p>
15.	AFFAIRE SOCIALE	Difficulté d'assurer une prise en charge des personnes vulnérables	<ul style="list-style-type: none"> Touboro centre 	<ol style="list-style-type: none"> Carence en personnel technique Insuffisance de moyens de déplacement Insuffisance de ressources financières allouées aux aides et secours Non prise en charge effective des personnes vulnérables Centre social inexistant Enfants de père non déclaré Jeune mère sans emploi Enfant né de parents séropositifs Enfants sans acte de naissance 	<ol style="list-style-type: none"> Affecter 07 assistants sociaux, d'01 secrétaire, d'01 chef de centre social Doter en 01 véhicule tout terrain et de 05 motos Dotation de 3 000 000 F CFA par semestre pour les aides et secours Inviter le Délégué des Affaires Sociales aux rencontres organisées avec la Commune Créer et construire et faire fonctionner des centres sociaux à Touboro Construire un centre de promotion de la femme pour former les filles mères Créer un centre de réinsertion des jeunes mères Faciliter l'accès aux ARV pour les enfants innocents Créer des centres des états d'état civil
16.	POSTE ET TELECOMMUNICATION	Difficulté de couvrir l'espace communal avec les prestations des postes et télécommunications	<ul style="list-style-type: none"> (01) à Touldoro, (01) à Mbemboyo(01) à Seing, (01) à Badjournou, (01) à Baldi, à Mbemboyo (01) Helbao et Bogléré, (01) Katil, (01) Mboko, (01) à Guirwiri, (01) à Kouroumdji, (01) à Tchabbal Tchilé, Bagou, (01) à Mayo Laddé, (01) à Lara Ndah, (01) à Tchabal Silé I, (01) à Mbalaindé, (01) à Laggaye, (01) à Ouro Massara, (01) à Djippordé, (01) à Haïdjam, (01) à Mbabingo, (01) à Laoudjongué I, (01) à Koumane-Baya, (01) à Flaye et Ouro Sého, (01) à Mbong, (01) à Kerbaï II, (01) à Bogboro, (01) à Mbidéré, (01) à Karang Pandjama, (01) à Fragon, (01) à Nagga, (01) à Ambarang, (01) à Fu-Mbéla, (01) à Mbaka, (01) à Vong-Nah, (01) à Ribao et Nassarao, (01) à Holkan et Ngaoukala, (01) à Guigui, (01) à Djoro, (01) à Hankao et Ngongué, (01) à Ngaitoukoulou, (01) à Sélal Mboussiri, (01) à Djom-Mbére, (01) à Tapi, 	<ol style="list-style-type: none"> Coupeure d'électricité intempesive Insécurité (le CAMPOST fait le transfert d'argent) Le bâtiment est nanti des toilettes modernes Difficulté de se connecter à INTERNET Difficulté d'accès aux différents services de la poste Difficulté d'acheminer du courrier Irresponsabilité des parents Mal nutrition 	<ol style="list-style-type: none"> Doter d'un groupe électrogène et d'une plaque solaire et les accessoires au Télécentre de Touboro Construire une clôture du service des postes de Touboro Réalisation d'un forage à la poste de Touboro Faciliter la connexion avec des fibres optiques du réseau national Créer des points postes dans les villages : (01) à Touldoro, (01) à Mbemboyo(01) à Seing, (01) à Badjournou, (01) à Baldi, à Mbemboyo (01) Helbao et Bogléré, (01) Katil, (01) Mboko, (01) à Guirwiri, (01) à Kouroumdji, (01) à Tchabbal Tchilé, Bagou, (01) à Mayo Laddé, (01) à Lara Ndah, (01) à Tchabal Silé I, (01) à Mbalaindé, (01) à Laggaye, (01) à Ouro Massara, (01) à Djippordé, (01) à Haïdjam, (01) à Mbabingo, (01) à Laoudjongué I, (01) à Koumane-Baya, (01) à Flaye et Ouro Sého, (01) à Mbong, (01) à Kerbaï II, (01) à Bogboro, (01) à Mbidéré, (01) à Karang Pandjama, (01) à Fragon, (01) à Nagga, (01) à Ambarang, (01) à Fu-Mbéla, (01) à Mbaka, (01) à Vong-Nah, (01) à Ribao et Nassarao, (01) à

Plan Communal de Développement (PCD) de Touboro

N°	SECTEUR	FORMULATION DE PROBLEMES	LOCALITES CONCERNEES	CAUSES/EFFETS	IDEES DE PROJETS
			(01) à Phacochère, (01) à Ngoumi I, (01) à Ngoumi II, (01) à Ngoumi III, (01) à Mayo Kolom, (01) à Laoudjongué II, (01) à Mbitom, (01) à Siri, (01) à Kades, (01) à Lougguéré, (01) à Yanli, (01) à Bougoüe, (01) à Mata Mada, (01) à Pandjama, (01) à Mbabidan, ((01) à Ouro Yaya, (01) à Larakoussini, (01) à Djackoné, (01) à Migalak Mbéré, (01) à Kanana, (01) à Logoye, (01) à Mabilaou, (01) à Homé, (01) à Vogzom, (01) à Yoko, (01) à Mbem, (01) à Mbal et Tili, (01) à Mbang-Raï, (01) à Manbéré, (01) à Koubadjé	<ol style="list-style-type: none"> 9. Pauvreté générale 10. Dégradation des pâturages 11. Dégradation de la végétation 12. Baisse de la biomasse 	<p>Holkan et Ngaoukala, (01) à Guigui, (01) à Djoro, (01) à Hankao et Ngongué, (01) à Ngaïtoukoulou, (01) à Sélal Mboussiri, (01) à Djom-Mbéré, (01) à Tapi, (01) à Phacochère, (01) à Ngoumi I, (01) à Ngoumi II, (01) à Ngoumi III, (01) à Mayo Kolom, (01) à Laoudjongué II, (01) à Mbitom, (01) à Siri, (01) à Kades, (01) à Lougguéré, (01) à Yanli, (01) à Bougoüe, (01) à Mata Mada, (01) à Pandjama, (01) à Mbabidan, ((01) à Ouro Yaya, (01) à Larakoussini, (01) à Djackoné, (01) à Migalak Mbéré, (01) à Kanana, (01) à Logoye, (01) à Mabilaou, (01) à Homé, (01) à Vogzom, (01) à Yoko, (01) à Mbem, (01) à Mbal et Tili, (01) à Mbang-Raï, (01) à Manbéré, (01) à Koubadjé</p> <ol style="list-style-type: none"> 6. Créer un service de ventilation de courrier 7. Sensibiliser les parents pour limiter les naissances 8. Organiser des campagnes nutritionnelles 9. Créer des conditions favorables à la réduction du chômage 10. Limiter l coupe de bois 11. Vulgariser d'autres formes d'énergies
17.	TRAVAIL ET SECURITE SOCIALE	Difficulté d'accès d'assurer une sécurité sociale aux travailleurs	<ul style="list-style-type: none"> • L'espace Communal 	<ol style="list-style-type: none"> 1. Non sensibilisation sur la sécurité sociale 2. Méconnaissance du système de prise en charge social 3. Méconnaissance des travailleurs du secteur informel 4. Méconnaissance des acteurs du secteur associatif 5. Les acteurs organisés ne sont pas concernés 6. Manque de couverture sociale 7. Inaccessibilité à la vaccination 8. Non inscription à l'école 9. Disparition de la végétation 10. Réduction de la population des espèces fauniques 11. Rareté des pluies 12. Eloignement de la forêt 	<ol style="list-style-type: none"> 1. Sensibiliser les populations pour s'immatriculer à la CNPS afin de leur garantir une sécurité sociale 2. Assister les retraités dans l'obtention de leurs droits 3. Identifier des acteurs du secteur informel 4. Identification des acteurs du secteur associatif, GIC 5. Sensibiliser des acteurs organisés sur la procédure d'immatriculation à la CNPS 6. Etendre les campagnes de vaccination dans les villages 7. Inscrire tous les enfants dès l'âge de 03 ans à la maternelle 8. Encourager la préservation de la biodiversité 9. Sensibiliser les populations contre les feux de brousses
18.	PROMOTION DE LA	Difficulté d'assurer la	<ul style="list-style-type: none"> • (01) à Kouba, (01) à Tchabbal Tchilé, (01) à Mbitom II, (01) à Bilougui, (01) à Habaga, 	<ol style="list-style-type: none"> 1. Manque d'une Délégation d'arrondissement 	<ol style="list-style-type: none"> 1. Créer une Délégation d'arrondissement à Touboro 2. Créer et construire un centre de la promotion de la femme

Plan Communal de Développement (PCD) de Touboro

N°	SECTEUR	FORMULATION DE PROBLEMES	LOCALITES CONCERNEES	CAUSES/EFFETS	IDEES DE PROJETS
	FEMME ET DE LA FAMILLE	promotion de la femme et de la famille	(01) à Lara Ndah, (01) à Ngaï Lara, (01) à Mbalaïndé, (01) à Laggaye, (01) à Djippordé, (01) à Haïdjam, (01) à Mbabingo, (01) à Ouro Massara, (01) à Laoudjongué I, (01) à Bandjoro, (01) à Mbong, (01) à Kerbaï II, (01) à Mbakana, (01) à Kombo Goudron, (01) à Nagga, (01) à Mbaka, (01) à Holkan et Ngaoukala, (01) à Guigui, (01) à Djoro, (01) à Hankao et Ngongué, (01) à Mbodo, (01) à Mbilo, (01) à Roll Dschang, (01) à Mball, (01) à Garang, (01) à Ngaïtougoulou, (01) à Sélal Mboussiri, (01) à Djom-Mbéré, (01) à Mofaré, (01) à Mayo Kolom, (01) à Ouro Djodi, (01) à Mayo Kolom, (01) à Laoudjongué II, (01) à Mbitom, (01) à Siri, (01) à Kades, (01) à Lougguéré, (01) à Yanli, (01) à Bougoûe, (01) à Mata Mada, (01) à Pandjama, (01) à Mbabidan, (01) à Migalak Foulbé, (01) à Biltao et Sorombéo, (01) à Bakari, (01) à Wamgtounou, (01) à Hakouderou, (01) à Eléphant, ((01) à Ouro Yaya, (01) à Larakoussini, (01) à Djackoné, (01) à Migalak Mbéré, (01) à Kanana, (01) à Ibal, (01) à Gain, (01) à Djindang, (01) à nMbono, (01) à Dompta, (01) à Benana II	<ol style="list-style-type: none"> 2. Manque d'un centre de la promotion de la femme 3. Difficulté de communiquer 4. Les femmes n'arrivent pas à s'épanouir 5. Manque d'organisation féminine 6. Mariage précoce 7. Sous scolarisation de la jeune fille 8. Jeunes filles mères responsables de la petite enfance 9. Parents irresponsables 10. Enfants mal nutris 11. Dégradation des pâturages 12. Dégradation de la végétation 13. Baisse de la biomasse 	<p>et de la famille à Touboro et Mbaïmboum,</p> <ol style="list-style-type: none"> 3. Doter la Délégation et le centre de matériel informatique 4. Développer un plaidoyer en faveur de la femme rurale dans 64 villages : (01) à Kouba, (01) à Tchabbal Tchilé, (01) à Mbitom II, (01) à Bilougui, (01) à Habaga, (01) à Lara Ndah, (01) à Ngaï Lara, (01) à Mbalaïndé, (01) à Laggaye, (01) à Djippordé, (01) à Haïdjam, (01) à Mbabingo, (01) à Ouro Massara, (01) à Laoudjongué I, (01) à Bandjoro, (01) à Mbong, (01) à Kerbaï II, (01) à Mbakana, (01) à Kombo Goudron, (01) à Nagga, (01) à Mbaka, (01) à Holkan et Ngaoukala, (01) à Guigui, (01) à Djoro, (01) à Hankao et Ngongué, (01) à Mbodo, (01) à Mbilo, (01) à Roll Dschang, (01) à Mball, (01) à Garang, (01) à Ngaïtougoulou, (01) à Sélal Mboussiri, (01) à Djom-Mbéré, (01) à Mofaré, (01) à Mayo Kolom, (01) à Ouro Djodi, (01) à Mayo Kolom, (01) à Laoudjongué II, (01) à Mbitom, (01) à Siri, (01) à Kades, (01) à Lougguéré, (01) à Yanli, (01) à Bougoûe, (01) à Mata Mada, (01) à Pandjama, (01) à Mbabidan, (01) à Migalak Foulbé, (01) à Biltao et Sorombéo, (01) à Bakari, (01) à Wamgtounou, (01) à Hakouderou, (01) à Eléphant, ((01) à Ouro Yaya, (01) à Larakoussini, (01) à Djackoné, (01) à Migalak Mbéré, (01) à Kanana, (01) à Ibal, (01) à Gain, (01) à Djindang, (01) à nMbono, (01) à Dompta, (01) à Benana II 5. Redynamiser et promouvoir des associations des femmes dans 73 villages (01) à Mbikouni Village, (01) à Sari Mbayaba, (01) à Djoro II, (01) à Jacpouing, (01) à Sourou, (01) à Loubol, (01) à Ngaouring, (01) à Voie, (01) à Tchabbal Tchilé, (01) à Bilougui, (01) à Habaga, (01) à Lara Ndah, (01) à Ngaï Lara, (01) à Tchabal Silé I, (01) à Mbalaïndé, (01) à Laggaye, (01) à Djippordé, (01) à Haïdjam, (01) à Mbabingo, (01) à Ouro Massara, (01) à Bandjoro, (01) à Barkalamou, (01) à Bogboro, (01) à Mbideré, (01) à Karang Pandjama, (01) à Sokorta Touldoro, (01) à Akana I, (01) à Fu-Mbéla, (01) à Mayo-Guemzek, (01) à Vong-Nah, (01) à Ribao et Nassarao, (01) à Man, (01) à Voyé, (01) à Sassa Pétel, (01) à Conalémou, (01) à Holkan et Ngaoukala, (01) à Guigui, (01) à Djoro, (01) à Hankao et Ngongué, (01) à Ngaïtougoulou, (01) à Sélal Mboussiri, (01) à Djom-Mbéré, (01) à Mofaré, (01) à Mayo Kolom, (01) à Ouro Djodi, (01) à Mayo Kolom, (01) à Laoudjongué II, (01) à Mbitom, (01) à Siri, (01) à Kades, (01) à Lougguéré, (01) à Yanli, (01) à Bougoûe, (01) à Mata Mada, (01) à Pandjama, (01) à Mbabidan(01) à Migalak Foulbé, (01) à Biltao et Sorombéo, (01) à Bakari, (01) à Wamgtounou, (01) à Hakouderou, (01) à Eléphant, ((01) à Ouro Yaya, (01) à Larakoussini, (01) à Djackoné, (01) à Migalak Mbéré, (01) à Kanana, (01) à Ibal, (01) à Gain, (01) à 6. Sensibiliser les parents contre le mariage précoce dans 54 villages : (01) à Sokorta Touldoro, (01) à Holkan et Ngaoukala, (01) à Guigui, (01) à Djoro, (01) à Hankao et Ngongué, (01) à

Plan Communal de Développement (PCD) de Touboro

N°	SECTEUR	FORMULATION DE PROBLEMES	LOCALITES CONCERNEES	CAUSES/EFFETS	IDEES DE PROJETS
					<p>Mbodo,(01) à Mbilou, (01) à Roll Dschang, (01) à Mball, (01) à Garang, (01) à Ngaitoukoulou, (01) à Sélal Mboussiri, (01) à Djom-Mbére, (01) à Mofaré, (01) à Mayo Kolom, (01) à Ouro Djodi, (01) à Mayo Kolom, (01) à Laoudjongué II, (01) à Mbitom, (01) à Siri, (01) à Kades, (01) à Lougguéré, (01) à Yanli, (01) à Bougoüe, (01) à Mata Mada, (01) à Pandjama, (01) à Mbabidan, (01) à Migalak Foulbé, (01) à Biltao et Sorombéo, (01) à Bakari, (01) à Wamgtounou, (01) à Hakouderou, (01) à Eléphant, (01) à Ouro Yaya, (01) à Larakoussini, (01) à Djackoné, (01) à Migalak Mbéré, (01) à Kanana, (01) à Ibal, (01) à Gain, (01) à Djindang, (01) à nMbono, (01) à Dompta, (01) à Benana II, (01) à Logoye, (01) à Mbilaou, (01) à Homé, (01) à Vogzom, (01) à Yoko, (01) à Mbem, (01) à Mbal et Tili, (01) à Mbang-Rai, (01) à Manbére, (01) à Koubadjé</p> <p>7. Sensibiliser les parents pour la scolarisation de la jeune fille dans 56 villages : (01) à Touldoro, (01) à Tchabbal Tchilé, (01) à Mbitom II, (01) à Bilougui, (01) à Habaga, (01) à Lara Ndah, (01) à Ngai Lara, (01) à Mbalaindé, (01) à Laggaye, (01) à Djippordé, (01) à Haïdjam, (01) à Mbabingo, (01) à Laoudjongué I, (01) à Koumane-Baya, (01) à Bandjoro, (01) à Mbong, (01) à Kerbaï II, (01) à Mbakana, (01) à Mbaka, (01) à Man, (01) à Holkan et Ngaoukala, (01) à Guigui, (01) à Djoro, (01) à Hankao et Ngongué, (01) à Mbodo,(01) à Mbilou, (01) à Roll Dschang, (01) à Mball, (01) à Garang, (01) à Ngaitoukoulou, (01) à Sélal Mboussiri, (01) à Djom-Mbére, (01) à Mofaré, (01) à Mayo Kolom, (01) à Ouro Djodi, (01) à Mayo Kolom, (01) à Laoudjongué II, (01) à Mbitom, (01) à Siri, (01) à Migalak Foulbé, (01) à Biltao et Sorombéo, (01) à Bakari, (01) à Wamgtounou, (01) à Hakouderou, (01) à Eléphant, (01) à Ouro Yaya, (01) à Larakoussini, (01) à Djackoné, (01) à Migalak Mbéré, (01) à Kanana, (01) à Ibal, (01) à Gain, (01) à Djindang, (01) à nMbono, (01) à Dompta, (01) à Benana II</p> <p>8. Créer un centre d'alphabétisation dans 27 villages : (01) à Fragon, (01) à Kombo Goudron, (01) à Mofaré, (01) à Mayo Kolom, (01) à Ouro Djodi, (01) à Mayo Kolom, (01) à Laoudjongué II, (01) à Mbitom, (01) à Siri, (01) à Kades, (01) à Lougguéré, (01) à Yanli, (01) à Bougoüe, (01) à Mata Mada, (01) à Pandjama, (01) à Mbabidan, (01) à Migalak Foulbé, (01) à Biltao et Sorombéo, (01) à Bakari, (01) à Wamgtounou, (01) à Hakouderou, (01) à Eléphant, (01) à Ouro Yaya, (01) à Larakoussini, (01) à Djackoné, (01) à Migalak Mbéré, (01) à Kanana</p> <p>9. Construire un centre de la promotion de la femme afin de les réinsérer en société à Touboro</p> <p>10. Créer et construire un centre nutritionnel à Touboro</p> <p>11. Construire et faire fonctionner un centre éducatif à Touboro</p> <p>12. Limiter la coupe abusive de bois</p>

Plan Communal de Développement (PCD) de Touboro

N°	SECTEUR	FORMULATION DE PROBLEMES	LOCALITES CONCERNEES	CAUSES/EFFETS	IDEES DE PROJETS
19.	SPORT ET EDUCATION PHYSIQUE	Difficulté de pratiquer du sport et d'acquérir une bonne éducation physique	<ul style="list-style-type: none"> (01) à Mbikouni Village, (01)Koubao (01) à Baldi, (01) à Mbemboyo, (01) à Tchabbal Tchilé, (01) à Habaga, (01) à Lara Ndah, (01) à Ngai Lara, (01) à Tchabal Silé I , (01) à Mbalaindé, (01) à Laggaye, (01) à Djippordé, (01) à Mbabingo, (01) à Baoudi, (01) à Laoudjongué I , (01) à Koumane-Baya, (01) à Flaye et Ouro Sého, (01) à Barkalamou, (01) à Mbong , (01) à Kerbaï II, (01) à Bogboro , (01) à Mbidéré, (01) à Mbakana, (01) à Karang Pandjama, (01) à Sokorta Touldoro, (01) à Malaoumbali, (01) à Fragon, (01) à Wakassao , (01) à Ouro Dara, (01) à Nagga, (01) à Ambarang, (01) à Akana I, (01) à Akana I, (01) à Fu-Mbéla, (01) à Akana II, (01) à Mbaka , (01) à Mayo-Guemzek, (01) à Vong-Nah, (01) à Mayo-Bini , (01) à Man, (01) à Voyé, (01) à Sassa Pétel, (01) à Holkan et Ngaoukala, (01) à Guigui, (01) à Djoro, (01) à Hankao et Ngongué, (01) à Koumane I, (01) à Ngaitoukoulou, (01) à Sélal Mboussiri, (01) à Djom-Mbére, ((01) à Ouro Yaya, (01) à Larakoussini, (01) à Djackoné, (01) à Migalak Mbéré, (01) à Kanana 	<ol style="list-style-type: none"> Insuffisance des cadres d'EPS Manque d'infrastructures sportives Manque de formateurs et encadreurs bénévoles Non implication effectives des collectivités locales dans la promotion des activités sportives (championnat de vacances, FENASCO, Sport pour tous) Manque de sponsors et de personnes de bonnes volontés pour la promotion du sport Absence d'une délégation d'arrondissement Insuffisance de compétitivités sportives dans les villages Les associations sportives sont peu suivies Enfants de père non déclaré Jeune mène sans emploi Enfant né de parents séropositifs Enfants sans acte de naissance Disparition de la végétation Réduction de la population des espèces fauniques Rareté des pluies Eloignement de la forêt 	<ol style="list-style-type: none"> L'affecter des cadres d'EPS à Touboro Aménager des aires de jeux dans 55 villages : (01) à Mbikouni Village, (01)Koubao (01) à Baldi, (01) à Mbemboyo, (01) à Tchabbal Tchilé, (01) à Habaga, (01) à Lara Ndah, (01) à Ngai Lara, (01) à Tchabal Silé I , (01) à Mbalaindé, (01) à Laggaye, (01) à Djippordé, (01) à Mbabingo, (01) à Baoudi, (01) à Laoudjongué I , (01) à Koumane-Baya, (01) à Flaye et Ouro Sého, (01) à Barkalamou, (01) à Mbong , (01) à Kerbaï II, (01) à Bogboro , (01) à Mbidéré, (01) à Mbakana, (01) à Karang Pandjama, (01) à Sokorta Touldoro, (01) à Malaoumbali, (01) à Fragon, (01) à Wakassao , (01) à Ouro Dara, (01) à Nagga, (01) à Ambarang, (01) à Akana I, (01) à Akana I, (01) à Fu-Mbéla, (01) à Akana II, (01) à Mbaka , (01) à Mayo-Guemzek, (01) à Vong-Nah, (01) à Mayo-Bini , (01) à Man, (01) à Voyé, (01) à Sassa Pétel, (01) à Holkan et Ngaoukala, (01) à Guigui, (01) à Djoro, (01) à Hankao et Ngongué, (01) à Koumane I, (01) à Ngaitoukoulou, (01) à Sélal Mboussiri, (01) à Djom-Mbére, ((01) à Ouro Yaya, (01) à Larakoussini, (01) à Djackoné, (01) à Migalak Mbéré, (01) à Kanana Construire un complexe sportif au sein de la Commune à Touboro Former les formateurs et encadreurs bénévoles Créer une Délégation d'Arrondissement Soutenir les promoteurs du sport Organiser des compétitions sportives dans 61 villages : (01) à Pokéa, (01) à Tizia, (01) à Bafou, (01) à Camp-Sérieu, (01) à Bénou, (01) à Tchabbal Tchilé, (01) à Lara Ndah, (01) à Ngai Lara, (01) à Tchabal Silé I , (01) à Mbalaindé, (01) à Laggaye, (01) à Djippordé, (01) à Haïdjam, (01) à Mbabingo, (01) à Ouro Massara, (01) à Laoudjongué I, (01) à Barkalamou, (01) à Mofaré, (01) à Mayo Kolom, (01) à Ouro Djodi, (01) à Mayo Kolom, (01) à Laoudjongué II, (01) à Mbitom, (01) à Siri, (01) à Gazawa, (01) à Sirbia, (01) à Mayo Mbi, (01) à Kades, (01) à Lougguéré, (01) à Yanli, (01) à Bougoûe, (01) à Mata Mada, (01) à Pandjama, (01) à Mbabidan, (01) à Migalak Foulbé, (01) à Biltao et Sorombéo, (01) à Bakari, (01) à Wamgtounou, (01) à Hakouderou, (01) à Eléphant, (01) à Ouro Yaya, (01) à Larakoussini, (01) à Djackoné, (01) à Migalak Mbéré, (01) à Kanana, (01) à Ibal, (01) à Gain, (01) à Djindang, (01) à nMbono, (01) à Dompta, (01) à Benana II, (01) à Logoye, (01) à Mbilou, (01) à Homé, (01) à Vogzom, (01) à Yoko, (01) à Mbem, (01) à Mbal et Tili, (01) à Mbang-Rai, (01) à Manbére, (01) à Koubadjé Doter de 50 associations sportives du matériel sportif : (01) à Kerbaï II, (01) à Bogboro, (01) à Karang Pandjama, (01) à Kombo Goudron, (01) à Ouro Dara, (01) à Nagga, (01) à Mbaka, (01) à Vong-Nah, (01) à Voyé, (01) à Conalémou, (01) à Hankao et

Plan Communal de Développement (PCD) de Touboro

N°	SECTEUR	FORMULATION DE PROBLEMES	LOCALITES CONCERNEES	CAUSES/EFFETS	IDEES DE PROJETS
					<p>Ngongué, (01) à Ngaïtouloulou, (01) à Sélal Mboussiri, (01) à Djom-Mbéré, (01) à Tapi, (01) à Phacochère, (01) à Ngoumi I, (01) à Ngoumi II, (01) à Ngoumi III, (01) à Mayo Kolom, (01) à Laoudjongué II, (01) à Mbitom, (01) à Siri, (01) à Gazawa, (01) à Sirbia, (01) à Mayo Mbi, (01) à Kades, (01) à Lougguéré, (01) à Yanli, (01) à Bougoûe, (01) à Mata Mada, (01) à Pandjama, (01) à Mbabidan, (01) à Migalak Foulbé, (01) à Biltao et Sorombéo, (01) à Bakari, (01) à Wangtounou, (01) à Hakouderou, (01) à Eléphant, (01) à Ouro Yaya, (01) à Larakoussini, (01) à Djackoné, (01) à Migalak Mbéré, (01) à Kanana, (01) à Ibal, (01) à Gain, (01) à Djindang, (01) à nMbono, (01) à Dompta, (01) à Benana II</p> <p>9. Construire un centre de promotion de la femme pour former les filles mères</p> <p>10. Créer un centre de réinsertion des jeunes mères</p> <p>11. Faciliter l'accès aux ARV pour les enfants innocents</p> <p>12. Créer des centres des états d'état civil</p> <p>13. Sensibiliser pour une préservation de la biodiversité</p>
20.	ENSEIGNEMENT SUPERIEUR	Difficulté d'accès à l'enseignement supérieur	<ul style="list-style-type: none"> L'espace Communal 	<ol style="list-style-type: none"> Coûts de prise en charge des étudiants élevés Eloignement des Universités et grandes écoles Impossibilité de poursuivre des études supérieures Endettement des parents et des étudiants pour financer les études Malnutrition Mauvaise condition d'hébergement Baisse des pluies Dégradation de la végétation 	<ol style="list-style-type: none"> Créer un répertoire des étudiants de la commune Créer un comité de soutien aux étudiants Mettre en place un système de dotation de bourses Organiser des stages de vacances pour les étudiants de la Commune de Touboro Organiser une campagne nutritionnelle Effectuer le suivi sanitaire des enfants Encourager le reboisement
21.	RECHERCHE SCIENTIFIQUE ET INNOVATION	Difficulté de valoriser les acquis de la recherche	<ul style="list-style-type: none"> (01) Koubao, (01) à Mbemboyo, (01) à Mayo Laddé, (01) à Mbitom II, (01) à Ngaï Lara, (01) à Tchabal Silé I, (01) à Mbalaindé, (01) à Laggaye, (01) à Djippordé, (01) à Haïdjam, (01) à Mbabingo, (01) à Baoudi, (01) à Laoudjongué I, (01) à Kerbaï II, (01) à Kombo Goudron, (01) à Nagga, (01) à Ambarang, (01) à Akana I, (01) à Mayo-Batsa, (01) à Mbaka, (01) à Mayo-Guemzek, (01) à Vong-Nah, (01) à Man, (01) à Sassa Pétel, (01) à Holkan et Ngaoukala, (01) à Guigui, (01) à Djoro, (01) à Hankao et Ngongué, (01) à Koumane 	<ol style="list-style-type: none"> Manque de semences améliorées Baisse de la production agricole et d'élevage Inexistence des centres de démonstration Inaccessibilité aux fruitiers Inaccessibilité à la vaccination 	<ol style="list-style-type: none"> Mener des recherches sur l'amélioration des rendements agricoles et pastoraux Mettre à la disposition des producteurs des semences améliorées dans 67 villages : (01) Koubao, (01) à Mbemboyo, (01) à Mayo Laddé, (01) à Mbitom II, (01) à Ngaï Lara, (01) à Tchabal Silé I, (01) à Mbalaindé, (01) à Laggaye, (01) à Djippordé, (01) à Haïdjam, (01) à Mbabingo, (01) à Baoudi, (01) à Laoudjongué I, (01) à Kerbaï II, (01) à Kombo Goudron, (01) à Nagga, (01) à Ambarang, (01) à Akana I, (01) à Mayo-Batsa, (01) à Mbaka, (01) à Mayo-Guemzek, (01) à Vong-Nah, (01) à Man, (01) à Sassa Pétel, (01) à Holkan et Ngaoukala, (01) à Guigui, (01) à Djoro, (01) à Hankao et

Plan Communal de Développement (PCD) de Touboro

N°	SECTEUR	FORMULATION DE PROBLEMES	LOCALITES CONCERNEES	CAUSES/EFFETS	IDEES DE PROJETS
			<p>I, (01) à Ngaïtoulou, (01) à Sélal Mboussiri, (01) à Djom-Mbéré, (01) à Mofaré, (01) à Mayo Kolom, (01) à Ouro Djodi, (01) à Mayo Kolom, (01) à Laoudjongué II, (01) à Mbitom, (01) à Siri, (01) à Gazawa, (01) à Sirbia, (01) à Mayo Mbi, (01) à Kades, (01) à Lougguéré, (01) à Yanli, (01) à Bougoüe, (01) à Mata Mada, (01) à Pandjama, (01) à Mbabidan(01) à Migalak Foulbé, (01) à Biltao et Sorombéo, (01) à Bakari, (01) à Wamgtounou, (01) à Hakouderou, (01) à Eléphant, (01) à Ouro Yaya, (01) à Larakoussini, (01) à Djackoné, (01) à Migalak Mbéré, (01) à Kanana(01) à Agala, (01) à Being I, (01) à Being II, (01) à Laouninga, (01) à Dourouberg, (01) à Sora Mboum, (01) à Rey</p> <ul style="list-style-type: none"> • 	<p>6. Non inscription à l'école 7. Végétation en nette diminution 8. Population faunique en disparition 9. Baisse de la pluviométrie 10. Augmentation des températures</p>	<p>Ngongué , (01) à Koumane I, (01) à Ngaïtoulou, (01) à Sélal Mboussiri, (01) à Djom-Mbéré, (01) à Mofaré, (01) à Mayo Kolom, (01) à Ouro Djodi, (01) à Mayo Kolom, (01) à Laoudjongué II, (01) à Mbitom, (01) à Siri, (01) à Gazawa, (01) à Sirbia, (01) à Mayo Mbi, (01) à Kades, (01) à Lougguéré, (01) à Yanli, (01) à Bougoüe, (01) à Mata Mada, (01) à Pandjama, (01) à Mbabidan(01) à Migalak Foulbé, (01) à Biltao et Sorombéo, (01) à Bakari, (01) à Wamgtounou, (01) à Hakouderou, (01) à Eléphant, (01) à Ouro Yaya, (01) à Larakoussini, (01) à Djackoné, (01) à Migalak Mbéré, (01) à Kanana(01) à Agala, (01) à Being I, (01) à Being II, (01) à Laouninga, (01) à Dourouberg, (01) à Sora Mboum, (01) à Rey</p> <p>3. Créer une ferme d'application pastorale dans 30 villages: (01) à Guirwiri, (01) à Mbitom II, (01) à Ngaï Lara, (01) à Tchabal Silé I, (01) à Mbalaindé, (01) à Laggaye, (01) à Djippordé, (01) à Ouro Lackwé et Ouro Salama, (01) à Mayo-Ndah, (01) à Ouro Sého, (01) à Bogboro, (01) à Mbidéré , (01) à Karang Pandjama, (01) à Mbaka, (01) à Mayo-Guemzek, (01) à Ribao et Nassarao, (01) à Man, (01) à Holkan et Ngaoukala, (01) à Guigui, (01) à Djoro, (01) à Logoye, (01) à Mbilaou, (01) à Homé, (01) à Vogzom, (01) à Yoko, (01) à Mbem, (01) à Mbal et Tili, (01) à Mbang-Rai, (01) à Manbéré, (01) à Koubadjé</p> <p>4. Diffuser des arbres fruitiers adaptés aux contextes de 63 villages : (01) à Seing, (01) à Badijournou Koubao, (01) à Bogdibo, (01) à Mbemboyo,(01) à Helbao, (01) à Bogléré, (01) à Katil, (01) à Tchabbal Tchilé, (01) à Mbitom II, (01) à Ngaï Lara, (01) à Tchabal Silé I, (01) à Mbalaindé, (01) à Laggaye, (01) à Djippordé, (01) à Ouro Lackwé et Ouro Salama, (01) à Mbabingo, (01) à Ouro Massara, (01) à Laoudjongué I, (01) à Mayo-Ndah, (01) à Koumane-Baya, (01) à Bandjoro, (01) à Mbaka, (01) à Mbodo,(01) à Mbilo, (01) à Roll Dschang, (01) à Mball, (01) à Garang, (01) à Tapi, (01) à Phacochère, (01) à Ngoumi I, (01) à Ngoumi II, (01) à Ngoumi III, (01) à Mayo Kolom, (01) à Laoudjongué II, (01) à Mbitom, (01) à Siri, (01) à Gazawa, (01) à Sirbia, (01) à Mayo Mbi, (01) à Kades, (01) à Lougguéré, (01) à Yanli, (01) à Bougoüe, (01) à Mata Mada, (01) à Pandjama, (01) à Mbabidan(01) à Migalak Foulbé, (01) à Biltao et Sorombéo, (01) à Bakari, (01) à Wamgtounou, (01) à Hakouderou, (01) à Eléphant, (01) à Ouro Yaya, (01) à Larakoussini, (01) à Djackoné, (01) à Migalak Mbéré, (01) à Kanana, (01) à Ibal, (01) à Gain, (01) à Djindang, (01) à nMbono, (01) à Dompta, (01) à Benana II</p> <p>5. Etendre les campagnes de vaccination dans les villages 6. Inscrire tous les enfants dès l'âge de 03 ans à la maternelle 7. Production des semences améliorées 8. Mise en œuvre de nouveaux itinéraires techniques</p>
22.	COMMUNIC	Difficulté d'accès à la	<ul style="list-style-type: none"> • Tout l'espace Communal 	<p>1. Inexistence de médias</p>	<p>1. Faciliter l'accès aux médias nationaux et internationaux 2. Installer une antenne relais de CRTV à Touboro</p>

Plan Communal de Développement (PCD) de Touboro

N°	SECTEUR	FORMULATION DE PROBLEMES	LOCALITES CONCERNEES	CAUSES/EFFETS	IDEES DE PROJETS
	ATON	communication		<ol style="list-style-type: none"> 2. Non couverture du village par la presse écrite 3. Les ondes de la CRTV se captent difficilement au village 4. Manque d'acte de naissance 5. Des enfants ne sont pas reconnus par les parents 6. Baisse de la pluviométrie 7. Réchauffement climatique 8. Bouleversement des saisons 	<ol style="list-style-type: none"> 3. Rapprocher les populations des services de presses écrites à Touboro, Mbaïmboum et Mbang-Rey 4. Construire un centre d'état civil dans les villages 5. Créer et construire un centre éducatif 6. Mise en œuvre de la technologie de communication moins onéreuse
23.	ENVIRONNEMENT	<ul style="list-style-type: none"> • Difficulté de préserver l'environnement et de protéger la nature 	<ul style="list-style-type: none"> • : (01) à Seing, (01) à Badjournou Helbao et Bogléré, (01) à Katil, (01) à Bénou (01) à Mayo Laddé, (01) à Mbitom II, (01) à Bilougui, (01) à Golombali, à Mbalaïndé,, (01) à Laggaye, (01) à Djippordé, (01) à Haïdjam, (01) à Ngai-Ndicki, (01) à Ouro Dala , (01) à Ouro Massara, (01) à Barkalamou, (01) à Mbong, (01) à Kerbaï II, (01) à Bogboro n, (01) à Sokorta Touldoro , (01) à Fragon, (01) à Mayo Zaki, (01) à Kombo Goudron, (01) à Nagga, (01) à Ambarang, (01) à Fu-Mbéla, (01) à Akana II, (01) à Mayo-Batsa, (01) à Mbaka, (01) à Mayo-Guemzek, (01) à Vong-Nah, (01) à Ribao et Nassarao, (01) à Man, (01) à Voyé, (01) à Holkan et Ngaoukala, (01) à Guigui, (01) à Djoro, (01) à Hankao et Ngongué, (01) à Mbodo,(01) à Mbilo, (01) à Roll Dschang, (01) à Mball, (01) à Garang(01) à Koumane I, (01) à Ngaïtouloulou, (01) à Sélal Mboussiri, (01) à Djom-Mbéré, (01) à Tapi, (01) à Phacochère, (01) à Ngoumi I, (01) à Ngoumi II, (01) àNgoumi III, (01) à Mayo Kolom, (01) à Laoudjongué II, (01)à Mbitom, (01) à Siri, (01) à Gazawa, (01) à Sirbia, (01) à Mayo Mbi(01) à Migalak Foulbé, (01) à Biltao et Sorombéo, (01) à Bakari, (01) à Wamgtounou, (01) à Hakouderou, (01) à Eléphant, (01) à Ibal, (01) à Gain, (01) à Djindang, (01) à nMbono, (01) àDompta, (01) à Benana II 	<ol style="list-style-type: none"> 1. Pollution 2. Population locale peu consciente des dangers de la dégradation de l'environnement 3. Les artères des villes et des villages sont peu ombragés 4. Irresponsabilité des parents 5. Mal nutrition 6. Mauvreté générale 7. Concentration des pluies en un temps très court 8. Inondation 9. Forte température 	<ol style="list-style-type: none"> 1. Planter 06 bacs à chaque village de la Commune, 50 poubelles à Touboro, 30 à Mbaimboum 2. Effectuer une sensibilisation multi thématique (braconnage, campagne de sensibilisation contre l'utilisation des déchets plastics) des Communautés sur la préservation de l'environnement dans 70 villages : (01) à Seing, (01) à Badjournou Helbao et Bogléré, (01) à Katil, (01) à Bénou (01) à Mayo Laddé, (01) à Mbitom II, (01) à Bilougui, (01) à Golombali, à Mbalaïndé,, (01) à Laggaye, (01) à Djippordé, (01) à Haïdjam, (01) à Ngai-Ndicki, (01) à Ouro Dala , (01) à Ouro Massara, (01) à Barkalamou, (01) à Mbong, (01) à Kerbaï II, (01) à Bogboro n, (01) à Sokorta Touldoro , (01) à Fragon, (01) à Mayo Zaki, (01) à Kombo Goudron, (01) à Nagga, (01) à Ambarang, (01) à Fu-Mbéla, (01) à Akana II, (01) à Mayo-Batsa, (01) à Mbaka, (01) à Mayo-Guemzek, (01) à Vong-Nah, (01) à Ribao et Nassarao, (01) à Man, (01) à Voyé, (01) à Holkan et Ngaoukala, (01) à Guigui, (01) à Djoro, (01) à Hankao et Ngongué, (01) à Mbodo,(01) à Mbilo, (01) à Roll Dschang, (01) à Mball, (01) à Garang(01) à Koumane I, (01) à Ngaïtouloulou, (01) à Sélal Mboussiri, (01) à Djom-Mbéré, (01) à Tapi, (01) à Phacochère, (01) à Ngoumi I, (01) à Ngoumi II, (01) àNgoumi III, (01) à Mayo Kolom, (01) à Laoudjongué II, (01)à Mbitom, (01) à Siri, (01) à Gazawa, (01) à Sirbia, (01) à Mayo Mbi(01) à Migalak Foulbé, (01) à Biltao et Sorombéo, (01) à Bakari, (01) à Wamgtounou, (01) à Hakouderou, (01) à Eléphant, (01) à Ibal, (01) à Gain, (01) à Djindang, (01) à nMbono, (01) àDompta, (01) à Benana II 3. Reboiser le centre urbain de Touboro et les artères principaaux des villages 4. Sensibiliser les parents pour limiter les naissances 5. Organiser des campagnes nutritionnelles

Plan Communal de Développement (PCD) de Touboro

N°	SECTEUR	FORMULATION DE PROBLEMES	LOCALITES CONCERNEES	CAUSES/EFFETS	IDEES DE PROJETS
					6. Appuyer les AGR 7. Régénération de la biodiversité 8. Limitation des feux de brousse 9. Sensibiliser les communautés des villages par la réalisation des latrines dans les ménages
24.	JEUNESSE	Difficulté d'accompagner l'épanouissement des jeunes	<ul style="list-style-type: none"> (01) à Touboro, (01) à Mbaïmboum, (01) à Mbang-Rey, (01) à Vogzzom, (01) à Yanli, 	1. Insuffisance de personnel 2. Insuffisance du matériel didactique 3. Manque d'appareil de sonorisation 4. Manque de bâtiments de la Délégation de la CMPJ (Centre Multi fonctionnel de la Promotion des Jeunes) 5. Inexistence de la maison des jeunes à Touboro 6. Manque d'une salle de foyer des jeunes 7. Manque de moyens logistique 8. Manque d'infrastructures de sport 9. Les jeunes sont peu sensibiliser en vue de créer des associations 10. Enfants de père non déclaré 11. Jeune mère sans emploi 12. Accroissement thermique 13. Régression de la végétation	1. Affecter du personnel : Un chef de BAG, 02 chefs de bureau, citoyenneté de l'intégration nationale 2. Approvisionner le service en 02 ordinateurs complet et 02 photocopieurs 3. Equiper le service de 02 mixeurs complet 4. Construire la Délégation de CMPJ 5. Créer et construire la maison des jeunes et de la culture à Touboro 6. Créer et construire un foyer des jeunes dans 05 villages : (01) à Touboro, (01) à Mbaïmboum, (01) à Mbang-Rey, (01) à Vogzzom, (01) à Yanli, 7. Doter en 01 véhicule 4x4, et 01 moto tout terrain 8. Création d'01 terrain de football, 01 terrain de handball, 01 terrain de basketball, 01 terrain de volleyball, d'achat de ballons et d'équipement de sport pour les jeunes 9. Sensibiliser des jeunes en vue de se mettre en associations 10. Construire un centre de promotion de la femme pour former les filles mères 11. Créer un centre de réinsertion des jeunes mères 12. Interdire la coupe de bois 13. Sensibiliser pour une régénération de la végétation
25.	ADMINISTRATION TERRITORIALE	Difficulté d'accès d'assurer le maintien de l'ordre et d'administrer le territoire	<ul style="list-style-type: none"> : (01) à Mbikouni Village, (01) à Seing, (01) à Badjournou (01) à Koubao, (01) à Katil, (01) à Pokéa, (01) à Tizia, (01) à Bafou, (01) à Camp-Sérieu, (01) à Guirwiri, (01) à Bénou, (01) à Tchabal Silé I, (01) à Mbalaindé, (01) à Laggaye, (01) à Djippordé, (01) à Ouro Lackwé et Ouro Salama, (01) à Haïdjam, (01) à Ouro Dala, (01) à Laoudjongué I, (01) à Flaye et Ouro Sého, (01) à Mbong, (01) à Mbidéré, (01) à Mbakana, (01) à Karang Pandjama, (01) à Sokorta Touldoro, (01) à Mayo Zaki, (01) à Mbaka, (01) à Mayo-Guemzek, (01) à Man, (01) à Voyé, (01) à Sassa Pétel, (01) à 	1. Faible appui aux comités de vigilance 2. Pas de poste d'Etat civil 3. Pas de poste d'identification 4. Vol du bétail aggravé 5. Enfant né de parents séropositifs 6. Enfants sans acte de naissance	1. Créer et appui aux comités de vigilance dans 67 villages : (01) à Mbikouni Village, (01) à Seing, (01) à Badjournou (01) à Koubao, (01) à Katil, (01) à Pokéa, (01) à Tizia, (01) à Bafou, (01) à Camp-Sérieu, (01) à Guirwiri, (01) à Bénou, (01) à Tchabal Silé I, (01) à Mbalaindé, (01) à Laggaye, (01) à Djippordé, (01) à Ouro Lackwé et Ouro Salama, (01) à Haïdjam, (01) à Ouro Dala, (01) à Laoudjongué I, (01) à Flaye et Ouro Sého, (01) à Mbong, (01) à Mbidéré, (01) à Mbakana, (01) à Karang Pandjama, (01) à Sokorta Touldoro, (01) à Mayo Zaki, (01) à Mbaka, (01) à Mayo-Guemzek, (01) à Man, (01) à Voyé, (01) à Sassa Pétel, (01) à Conalémou, (01) à Mbodo, (01) à Mbilo, (01) à Roll Dschang, (01) à Mball, (01) à Garang, (01) à Kades, (01) à Lougguéré, (01) à Yanli, (01) à Bougoüe, (01) à

Plan Communal de Développement (PCD) de Touboro

N°	SECTEUR	FORMULATION DE PROBLEMES	LOCALITES CONCERNEES	CAUSES/EFFETS	IDEES DE PROJETS
			Conalémou, (01) à Mbodo, (01) à Mbilou, (01) à Roll Dschang, (01) à Mball, (01) à Garang, (01) à Kades, (01) à Lougguéré, (01) à Yanli, (01) à Bougoûe, (01) à Mata Mada, (01) à Pandjama, (01) à Mbabidan, (01) à Migalak Foulbé, (01) à Biltao et Sorombéo, (01) à Bakari, (01) à Wamgtounou, (01) à Hakouderou, (01) à Eléphant, (01) à Logoye, (01) à Mabilaou, (01) à Homé, (01) à Vogzom, (01) à Yoko, (01) à Mbem, (01) à Mbal et Tili, (01) à Mbang-Raï, (01) à Manbéré, (01) à Koubadjé, (01) à Agala, (01) à Being I, (01) à Being II, (01) à Laouninga, (01) à Dourouberg, (01) à Sora Mboum, (01) à Rey	<ol style="list-style-type: none"> 7. Allongement de la saison sèche 8. Pluies peu abondantes 9. Baisse de la nappe phréatique 10. Faible régime des cours d'eaux 	<p>Mata Mada, (01) à Pandjama, (01) à Mbabidan, (01) à Migalak Foulbé, (01) à Biltao et Sorombéo, (01) à Bakari, (01) à Wamgtounou, (01) à Hakouderou, (01) à Eléphant, (01) à Logoye, (01) à Mabilaou, (01) à Homé, (01) à Vogzom, (01) à Yoko, (01) à Mbem, (01) à Mbal et Tili, (01) à Mbang-Raï, (01) à Manbéré, (01) à Koubadjé, (01) à Agala, (01) à Being I, (01) à Being II, (01) à Laouninga, (01) à Dourouberg, (01) à Sora Mboum, (01) à Rey</p> <ol style="list-style-type: none"> 2. Créer des centres d'état civil dans 86 villages : (01) Mbikouni-Village, (01) à Seing, (01) à Badjournou, (01) à Koubao, (01) à Bogdibo, (01) à Mbemboyo, (01) à Helbao et Bogléré, (01) à Katil, (01) à Pokéa, (01) à Tizia, (01) à Bafou, (01) à Camp-Sérieu, (01) à Bénou, (01) à Mayo Laddé, (01) à Mbitom II, (01) à Bilougui, (01) à Golombali, (01) à Mbalaindé, (01) à Laggaye, (01) à Haïdjam, (01) à Ngai-Ndicki, (01) à Ouro Dala, (01) à Baoudi, (01) à Ouro Massara, (01) à Mayo-Ndah, (01) à Barkalamou, (01) à Mbidéré, (01) à Mbakana, (01) à Sokorta Touldoro, (01) à Fragon, (01) à Mayo Zaki, (01) à Nagga, (01) à Ambarang, (01) à Fu-Mbéla, (01) à Mbaka, (01) à Mayo-Guemzek, (01) à Vong-Nah, (01) à Ribao et Nassarao, (01) à Man, (01) à Voyé, (01) à Sassa Pétel, (01) à Mbaïlara, (01) à Mbouna-Ndika, (01) à Man-Rigara, (01) à Holkan et Ngaoukala, (01) à Guigui, (01) à Djoro, (01) à Hankao et Ngongué, (01) à Mbodo, (01) à Mbilou, (01) à Roll Dschang, (01) à Mball, (01) à Garang, (01) à Koumane I, (01) à Ngaitoukoulou, (01) à Sélal Mboussiri, (01) à Djom-Mbéré, (01) à Tapi, (01) à Phacochère, (01) à Ngoumi I, (01) à Ngoumi II, (01) à Ngoumi III, (01) à Gazawa, (01) à Sirbia, (01) à Mayo Mbi, (01) à Kades, (01) à Lougguéré, (01) à Yanli, (01) à Bougoûe, (01) à Mata Mada, (01) à Pandjama, (01) à Mbabidan, (01) à Ouro Yaya, (01) à Larakoussini, (01) à Djackoné, (01) à Migalak Mbéré, (01) à Kanana, (01) à Logoye, (01) à Mabilaou, (01) à Homé, (01) à Vogzom, (01) à Yoko, (01) à Mbem, (01) à Mbal et Tili, (01) à Mbang-Raï, (01) à Manbéré, (01) à Koubadjé 3. Créer des postes d'identification dans l'espace communal 4. Création des unités locales mobiles du BIR autour des villages 5. Faciliter l'accès aux ARV pour les enfants innocents 6. Créer des centres des états d'état civil 7. Sensibiliser pour une préservation de la biodiversité
26.	DOMAINES ET AFFAIRES FONCIERES	Difficulté d'immatriculer les propriétés foncières	<ul style="list-style-type: none"> • (01) à Koubao, (01) à Bogdibo, (01) à Mbemboyo, (01) à Helbao, (01) à Bogléré, (01) à Katil, (01) à Pokéa, (01) à Tizia, (01) à Bafou, (01) à Camp-Sérieu, (01) à Guirwiri, (01) à Mayo Laddé, (01) à Bilougui, à Habaga, (01) à Golombali, (01) à Ngai Lara, (01) à Tchabal Silé I, (01) à Mbalaindé, (01) à Laggaye, (01) à Djippordé, (01) à Haïdjam, (01) à Ngai-Ndicki, (01) à Ouro Dala, (01) 	<ol style="list-style-type: none"> 1. Manque de sensibilisation à l'acquisition du titre foncier 2. Méconnaissance des procédés d'immatriculation 3. Les domaines communaux sont méconnus 	<ol style="list-style-type: none"> 1. Former les citoyens sur la procédure d'immatriculation domaniale (l'espace communal) 2. Mettre en possession des acteurs locaux un manuel de procédure d'immatriculation des domaines 3. Créer des domaines communaux à Touboro et à Mbaïmboum, 4. Créer de comités locaux d'appui à l'immatriculation des domaines fonciers dans 97 villages : (01) à Koubao, (01) à

Plan Communal de Développement (PCD) de Touboro

N°	SECTEUR	FORMULATION DE PROBLEMES	LOCALITES CONCERNEES	CAUSES/EFFETS	IDEES DE PROJETS
			à Baoudi, (01) à Ouro Massara, (01) à Laoudjongué I, (01) à Barkalamou, (01) à Mbong, (01) à Kerbaï II, (01) à Mbidéré, (01) à Mbakana, (01) à Karang Pandjama, (01) à Sokorta Touldoro, (01) à Fragon, (01) à Kim, (01) à Mayo Zaki, (01) à Ouro Dara, (01) à Nagga, (01) à Ambarang, (01) à Akana I, (01) à Fu-Mbéla, (01) à Akana II, (01) à Mbaka, (01) à Mayo-Guemzek, (01) à Vong-Nah, (01) à Ribao et Nassarao, (01) à Mayo-Bini, (01) à Man, (01) à Voyé, (01) à Sassa Pétel, (01) à Conalémou, (01) à Mbaïlara, (01) à Mbouna –Ndika, (01) à Man-Rigara, (01) à Holkan et Ngaoukala, (01) à Guigui, (01) à Djoro(01) à Koumane I, (01) à Tapi, (01) à Phacochère, (01) à Ngoumi I, (01) à Ngoumi II, (01) à Ngoumi III, (01) à Mayo Kolom, (01) à Laoudjongué II, (01) à Mbitom, (01) à Siri, (01) à Gazawa, (01) à Sirbia, (01) à Mayo Mbi (01) à Migalak Foulbé, (01) à Biltao et Sorombéo, (01) à Bakari, (01) à Wamgtounou, (01) à Hakouderou, (01) à Eléphant, (01) à Ouro Yaya, (01) à Larakoussini, (01) à Djakoné, (01) à Migalak Mbéré, (01) à Kanana(01) à Logoye, (01) à Mbilaou, (01) à Homé, (01) à Vogzom, (01) à Yoko, (01) à Mbem, (01) à Mbal et Tili, (01) à Mbang-Raï, (01) à Manbéré, (01) à Koubadjé(01) à Agala, (01) à Being I, (01) à Being II, (01) à Laouninga, (01) à Dourouberg, (01) à Sora Mboum, (01) à Rey	<ol style="list-style-type: none"> 4. Les communautés manquent d'orientation pour une immatriculation foncière 5. Excès de paludisme 6. Malnutrition 7. Mauvaise condition d'hébergement 8. Vents violents 9. Diminution des précipitations 10. Augmentation des températures 	<p>Bogdibo, (01) à Mbemboyo, (01) à Helbao, (01) à Bogléré, (01) à Katil, (01) à Pokéa, (01) à Tizia, (01) à Bafou, (01) à Camp-Sérieu, (01) à Guirwiri, (01) à Mayo Laddé, (01) à Bilougui, à Habaga, (01) à Golombali, (01) à Ngai Lara, (01) à Tchabal Silé I, (01) à Mbalaindé, (01) à Laggaye, (01) à Djippordé, (01) à Haïdjam, (01) à Ngai-Ndicki, (01) à Ouro Dala, (01) à Baoudi, (01) à Ouro Massara, (01) à Laoudjongué I, (01) à Barkalamou, (01) à Mbong, (01) à Kerbaï II, (01) à Mbidéré, (01) à Mbakana, (01) à Karang Pandjama, (01) à Sokorta Touldoro, (01) à Fragon, (01) à Kim, (01) à Mayo Zaki, (01) à Ouro Dara, (01) à Nagga, (01) à Ambarang, (01) à Akana I, (01) à Fu-Mbéla, (01) à Akana II, (01) à Mbaka, (01) à Mayo-Guemzek, (01) à Vong-Nah, (01) à Ribao et Nassarao, (01) à Mayo-Bini, (01) à Man, (01) à Voyé, (01) à Sassa Pétel, (01) à Conalémou, (01) à Mbaïlara, (01) à Mbouna –Ndika, (01) à Man-Rigara, (01) à Holkan et Ngaoukala, (01) à Guigui, (01) à Djoro(01) à Koumane I, (01) à Tapi, (01) à Phacochère, (01) à Ngoumi I, (01) à Ngoumi II, (01) à Ngoumi III, (01) à Mayo Kolom, (01) à Laoudjongué II, (01) à Mbitom, (01) à Siri, (01) à Gazawa, (01) à Sirbia, (01) à Mayo Mbi (01) à Migalak Foulbé, (01) à Biltao et Sorombéo, (01) à Bakari, (01) à Wamgtounou, (01) à Hakouderou, (01) à Eléphant, (01) à Ouro Yaya, (01) à Larakoussini, (01) à Djakoné, (01) à Migalak Mbéré, (01) à Kanana(01) à Logoye, (01) à Mbilaou, (01) à Homé, (01) à Vogzom, (01) à Yoko, (01) à Mbem, (01) à Mbal et Tili, (01) à Mbang-Raï, (01) à Manbéré, (01) à Koubadjé(01) à Agala, (01) à Being I, (01) à Being II, (01) à Laouninga, (01) à Dourouberg, (01) à Sora Mboum, (01) à Rey</p> <ol style="list-style-type: none"> 5. Distribuer des moustiquaires imprégnées 6. Organiser une campagne nutritionnelle 7. Effectuer le suivi sanitaire des enfants 8. Limiter l coupe de bois 9. Vulgariser d'autres formes d'énergies
27.	TRANSPORT	Difficulté d'assurer le transport	<ul style="list-style-type: none"> • : (01) à Touboro, (01) à Mbikouni village, (01) à Seing, (01) à Badjournou, (01) à Touldoro, (01) à Mbemboyo, (01) à Kouroumdji, (01) à Bénou, (01) à Tchabbal Tchilé, (01) à Mbitom II, (01) à Biloubui, (01) à Lara Ndah, (01) à Ngai Lara, (01) à Ngai Lara, (01) à Tchabal Silé I, (01) à Mbalaindé, (01) à Laggaye, (01) à Djippordé, (01) à Haïdjam, (01) à Mbabingo, (01) à Laoudjongué I, (01) à Barkalamou, (01) à Bogboro, (01) à Mbidéré, (01) à Karang Pandjama, (01) à Sokorta Touldoro, (01) à Kombo Goudron, (01) à Akana I, (01) à Mbaka, (01) à Mayo-Guemzek, (01) à Vong-Nah, (01) à Ribao et Nassarao, (01) à Man, (01) à Voyé, (01) à Conalémou, (01) à Hankao et Ngongué, (01) 	<ol style="list-style-type: none"> 1. Enclavement des villages qui approvisionnent l'espace urbain 2. Insuffisance de radiers 3. Absence de l'appui de l'Etat 4. Mauvaise état des routes 5. Mauvaise organisation du transport 6. Manque d'entretiens 7. Impraticabilité des 	<ol style="list-style-type: none"> 1. Organiser un forum pour inciter les investisseurs à financer le transport public dans l'espace communal 2. Installer les barrières des pluies sur les axes des gros transporteurs 3. Réaliser des dos d'ânes au sein du centre urbain 4. Respecter les consignes de la prévention routière 5. Construire 41 gares routières : (01) à Touboro, (01) à Mbikouni village, (01) à Seing, (01) à Badjournou, (01) à Touldoro, (01) à Mbemboyo, (01) à Kouroumdji, (01) à Bénou, (01) à Tchabbal Tchilé, (01) à Mbitom II, (01) à Biloubui, (01) à Lara Ndah, (01) à Ngai Lara, (01) à Ngai Lara, (01) à Tchabal Silé I, (01) à Mbalaindé, (01) à Laggaye, (01) à Djippordé, (01) à Haïdjam, (01) à Mbabingo, (01) à Laoudjongué I, (01) à Barkalamou, (01) à Bogboro, (01) à Mbidéré, (01) à Karang Pandjama, (01) à Sokorta Touldoro, (01) à Kombo

Plan Communal de Développement (PCD) de Touboro

N°	SECTEUR	FORMULATION DE PROBLEMES	LOCALITES CONCERNEES	CAUSES/EFFETS	IDEES DE PROJETS
			à Koumane I, (01) à Tapi, (01) à Phacochère, (01) à Ngoumi I, (01) à Ngoumi II, (01) à Ngoumi III	routes en saison pluvieuse 8. Excès de paludisme 9. Malnutrition 10. Mauvaise condition d'hébergement 11. Dégradation de la végétation 12. Baisse des régimes des cours d'eau	Goudron, (01) à Akana I, (01) à Mbaka, (01) à Mayo-Guemzek, (01) à Vong-Nah, (01) à Ribao et Nassarao, (01) à Man, (01) à Voyé, (01) à Conalémou, (01) à Hankao et Ngongué, (01) à Koumane I, (01) à Tapi, (01) à Phacochère, (01) à Ngoumi I, (01) à Ngoumi II, (01) à Ngoumi III 6. Distribution des moustiquaires imprégnées 7. Organiser une campagne nutritionnelle 8. Suivi sanitaire des enfants 9. Encourager la préservation de la biodiversité 10. Sensibiliser les populations contre les feux de brousses
28.	CULTURE	Difficulté de valoriser la culture	<ul style="list-style-type: none"> (01) à Barkalamou, (01) à Mbidéré, (01) à Mbakana, (01) à Malaoumbali, (01) à Kombo Goudron, (01) à Ambarang, (01) à Akana I, (01) à Fu-Mbéla, (01) à Akana II, (01) à Mayo-Batsa, (01) à Mbaka, (01) à Ribao et Nassarao, (01) à Voyé, (01) à Holkan et Ngaoukala, (01) à Guigui, (01) à Djoro, (01) à Mbodo, (01) à Mbilou, (01) à Roll Dschang, (01) à Mball, (01) à Garang, (01) à Koumane I, (01) à Ngaïtouloulou, (01) à Sélal Mboussiri, (01) à Djom-Mbééré, (01) à Mayo Kolom, (01) à Laoudjongué II, (01) à Mbitom, (01) à Siri (01) à Migalak Foulbé, (01) à Biltao et Sorombéou, (01) à Bakari, (01) à Wamgtounou, (01) à Hakouderou, (01) à Eléphant, (01) à Ibal, (01) à Gain, (01) à Djindang, (01) à nMbono, (01) à Dompta, (01) à Benana II, (01) à Logoye, (01) à Mbilou, (01) à Homé, (01) à Vogzom, (01) à Yoko, (01) à Mbem, (01) à Mbal et Tili, (01) à Mbang-Rai, (01) à Manbééré, (01) à Koubadjé 	1. Abandon des valeurs culturelles 2. Inexistence de groupe de danse culturelle 3. Abandon des rites initiatiques 4. Inexistence d'un centre de capitalisation des valeurs culturelles 5. Inaccessibilité à la vaccination 6. Non inscription à l'école 7. Forte chaleur 8. Dégradation des végétaux	1. Créer des associations culturelles dans 51 villages : (01) à Barkalamou, (01) à Mbidéré, (01) à Mbakana, (01) à Malaoumbali, (01) à Kombo Goudron, (01) à Ambarang, (01) à Akana I, (01) à Fu-Mbéla, (01) à Akana II, (01) à Mayo-Batsa, (01) à Mbaka, (01) à Ribao et Nassarao, (01) à Voyé, (01) à Holkan et Ngaoukala, (01) à Guigui, (01) à Djoro, (01) à Mbodo, (01) à Mbilou, (01) à Roll Dschang, (01) à Mball, (01) à Garang, (01) à Koumane I, (01) à Ngaïtouloulou, (01) à Sélal Mboussiri, (01) à Djom-Mbééré, (01) à Mayo Kolom, (01) à Laoudjongué II, (01) à Mbitom, (01) à Siri (01) à Migalak Foulbé, (01) à Biltao et Sorombéou, (01) à Bakari, (01) à Wamgtounou, (01) à Hakouderou, (01) à Eléphant, (01) à Ibal, (01) à Gain, (01) à Djindang, (01) à nMbono, (01) à Dompta, (01) à Benana II, (01) à Logoye, (01) à Mbilou, (01) à Homé, (01) à Vogzom, (01) à Yoko, (01) à Mbem, (01) à Mbal et Tili, (01) à Mbang-Rai, (01) à Manbééré, (01) à Koubadjé 2. Créer un centre culturel 3. Restaurer et organiser des manifestations et festivals culturelles dans 64 villages : (01) à Koubao, (01) à Bogdibo, (01) à Touldoro, (01) à Pokéa, (01) à Tizia, (01) à Bafou, (01) à Camp-Sérieu, (01) à Tchabbal Tchilé, (01) à Bagou, (01) à Mayo Laddé, (01) à Mbitom II, (01) à Bilougui, (01) à Habaga, (01) à Mbikouni village, (01) à Seing, (01) à Badjournou, (01) à Touldoro, (01) à Mbemboyo, (01) à Ngaï Lara, (01) à Mbalaïndé, (01) à Laggaye, (01) à Djippordé, (01) à Haïdjam, (01) à Mbabingou, (01) à Ouro Massara, (01) à Laoudjongué I, (01) à Mayo-Ndah, (01) à Koumane-Baya, (01) à Flaye et Ouro Sého, (01) à Kerbaï II, (01) à Mbidéré, (01) à Karang Pandjama, (01) à Nagga, (01) à Mbaka, (01) à Vong-Nah, (01) à Ribao et Nassarao, (01) à Mayo-Bini, (01) à Conalémou, (01) à Koumane I, (01) à Ngaïtouloulou, (01) à Sélal Mboussiri, (01) à Djom-Mbééré, (01) à Mofaré, (01) à Mayo Kolom, (01) à Ouro Djodi, (01) à Mayo Kolom, (01) à Laoudjongué II, (01) à Mbitom, (01) à Siri, (01) à Gazawa, (01) à Sirbia, (01) à Mayo Mbi, (01) à Kades, (01) à Lougguéré, (01) à Yanli, (01) à Bougoûe, (01) à Mata Mada, (01) à Pandjama, (01) à Mbabidan, (01) à Ouro Yaya, (01) à Larakoussini, (01) à Djackoné, (01) à Migalak Mbéré, (01) à Kanana 4. Créer et construire un musée d'art pour la conservation des objets d'art à Touboro 5. Inscrire tous les enfants dès l'âge de 03 ans à la maternelle 6. Limiter la coupe abusive de bois

Chapitre 5
Planification
stratégique

5. Planification stratégique

5.1 VISION ET OBJECTIFS DU PCD

Lors du Diagnostic au niveau village et de l'espace urbain communal, les actions identifiées par secteur ont été classées par ordre de priorités. Les trois actions prioritaires qui reviennent toujours sont dans l'ordre de priorité celles liées à l'eau et à l'énergie, à l'éducation de base et la santé.

Ainsi, La Commune a bâti sa vision autour d'un idéal d'amélioration optimale des conditions de travail de l'éducation de base, d'accès à l'eau potable et à l'électricité pour tous et du rapprochement des populations des formations sanitaires performantes d'ici 2035.

Pour se faire, elle se fixe un certains nombre d'objectifs spécifiques à savoir :

- Amener les acteurs locaux à une prise en charge de leur propre développement
- Améliorer les conditions d'accès à l'eau potable
- Réduire le taux de contamination des maladies hydriques
- Améliorer les conditions d'accès à l'énergie électrique
- Familiariser les populations locales à une gestion durable des infrastructures sociales
- Améliorer les structures sanitaires
- Créer et construire de nouveaux CSI
- Améliorer le fonctionnement des structures sanitaires
- Améliorer l'environnement des structures de santé
- Améliorer les infrastructures et le cadre des Etablissement scolaires
- Augmenter le nombre des infrastructures scolaires
- Améliorer le fonctionnement des établissements scolaires
- Contribuer à une pérennisation de tous les investissements

5.2 CADRES LOGIQUES

5.2.1 COMMUNE

Problème : Difficulté d'améliorer les performances de l'Institution Communale

Tableau 17 : cadre logique de la commune de Touboro

LOGIQUE D'INTERVENTION	INDICATEURS OBJECTIVEMENT VERIFIABLES		SOURCES DE VERIFICATION	HYPOTHESES DE REALISATION	
OBJECTIF GLOBAL					
<u>Améliorer les performances de l'Institution Communale</u>	La commune a amélioré le niveau d'exécution de cahier de charge d'au moins de 90%		Accroissement du budget	Cas d'évasion fiscale	
OBJECTIFS SPECIFIQUES					
<u>1 : Améliorer les performances des ressources humaines</u>	Le rendement des cadres communaux ont accru à 50%		Rapport de compte administratif	Instabilité et insécurité	
<u>2 : Améliorer le circuit de mobilisation et de gestion des ressources financières</u>	Tous les gestionnaires de finances de la commune appliquent les textes régissant la nouvelle comptabilité communale Les acteurs communaux ont acquis de nouvelles compétences en vue d'améliorer le taux des recettes		Textes de lois	Inaccessibilité à un expert	
<u>3 : Améliorer la gestion des relations de la Commune</u>	L'Institution Communale a développé ses relations d'au moins 30%		Correspondances	Non engagement de l'exécutif municipal	
<u>4 : Améliorer la gestion du patrimoine de la Commune</u>	Les capacités des agents communaux sont améliorées en matière de la tenue des documents de gestion du patrimoine communal		Sommier des biens communaux	Réaction négative du CEFAM	
RESULTATS					
1.1 : Les chefs de services de la Commune sont formés sur le management du personnel	100% des chefs de services ont acquis des connaissances sur le management		Rapport de formation	Insuffisance de volonté d'accéder à la connaissance	
1.2 : Le personnel sous utilisé est reconverti et redéployé	100% des agents sont affectés dans des postes où ils sont utilisés à plein temps		Rapport d'évaluation du SG	Insuffisance de volonté de l'exécutif communal	
1.3 : Les capacités techniques du personnel ont augmentés	100% des agents ont acquis de nouvelles connaissances		Rapport d'évaluation du SG	Insuffisance de volonté de l'exécutif communal	
1.4 : Le cadre du travail du personnel est amélioré	Un cadre productif est aménagé		PV des travaux et facture de livraison des meubles	Non engagement de l'exécutif Municipal	
1.5 : Une formation en informatique est organisée	La commune a amélioré le niveau d'exécution de cahier de charge d'au moins de 90%		Accroissement du budget	Inaccessibilité à un formateur	
1.6 : Les services sont équipés du matériel informatique	100% des chefs de services ont acquis des connaissances sur le management		Rapport de formation	Manque de fournisseur	
2.1 : Une formation sur le code de gestion, la nouvelle comptabilité, est organisée	100% des gestionnaires de finances de la commune appliquent les textes régissant la nouvelle comptabilité communale		Demande d'appui	Inaccessibilité à un expert	
2.2 : Les capacités des acteurs communaux sont renforcées sur la mobilisation des recettes	100% des acteurs communaux ont acquis de nouvelles compétences en vue d'améliorer les recettes		Bon de commande	Méconnaissance des besoins	
3.1 : Un partenariat est développé avec des partenaires	Une action partenariale est développée dans la Commune		Correspondances	Dynamisme municipal	
3.2 : La commune est appuyée dans la recherche des partenaires	L'exécutif municipal a acquis de nouvelles notions relationnelles et partenariales		Textes de lois	Méconnaissance des techniques de marketing	
4.1 : Le patrimoine Communal est développé et sécurisé	Le patrimoine Communal est développé et sécurisé au moins à 80%		Sommier du patrimoine Communal	Non engagement de l'exécutif municipal	
4.2 : Un appui est apporté à la commune dans la tenue des documents de gestion du patrimoine Communal	La comptabilité matière de la commune maîtrise la tenue des documents de gestion du patrimoine		Rapport d'activités	Méconnaissance des modules développés par le CEFAM	
ACTIVITES	RESPONSABLES	MOYENS			CONDITIONS DE REALISATIONS
		H	M	COUTS EN FCFA	
1.1.1 : Elaboration d'une fiche de poste et d'un cahier de charge lié à chaque poste	Le Maire	X	X	PM	Mise en œuvre de l'arrêté 0136 du

Plan Communal de Développement (PCD) de Touboro

	Le PNDP				MINATD
1.1.2 : Evaluation des compétences du personnel communal	Le CEFAM	X	X	PM	Mettre en œuvre une stratégie d'évaluation adaptée
1.2.1 : Affectation du personnel sous utilisé		X	X	PM	Forte implication du SG
1.3.1 : Renforcement des capacités du personnel reconverti		X	X	5 000 000	Négocier avec un partenaire pour dispenser la formation
1.4.1 : Formation des Chefs de services de la Commune sur le management du personnel		X	X	4 000 000	Avoir la ferme volonté d'accéder à la connaissance
1.5.1 : Organisation d'une formation en informatique		X	X	3 500 000	Déceler un bon formateur
1.6.1 : Equipement des services en matériel informatique		X	X	4 000 000	Rechercher un bon fournisseur
2.1.1 Formation sur le code de gestion et de la nouvelle comptabilité		X	X	4 000 000	Rechercher un expert
2.2.1 : Renforcement les capacités des acteurs communaux sur la mobilisation des recettes		X	X	4 000 000	Bien exprimer le besoin au préalable
2.2.2 : Mise sur pied d'un comité interne de suivi de l'évolution des recettes		X	X	PM	Nommer des acteurs intègres
3.1.1 : Accompagnement de la commune dans la recherche des partenaires		X	X	6 000 000	Orienter le renforcement de capacités vers le marketing
3.2.1 : Mise en œuvre d'une action de communication		X	X	2 000 000	Cibler des acteurs calés en technique de communication
4.1.1 : formation d'agents communaux dans la commune dans la tenue des documents de gestion et du suivi du patrimoine Communal		X	X	4 000 000	Connaitre les modules développés par le CEFAM
TOTAL				40 500 000	

5.2.2 SECTEUR : AGRICULTURE

Problème : Difficulté développer une agriculture compétitive

Tableau 18 : cadre logique du secteur agriculture

LOGIQUE D'INTERVENTION	INDICATEURS OBJECTIVEMENT VERIFIABLES	SOURCES DE VERIFICATION	HYPOTHESES DE REALISATION
OBJECTIF GLOBAL			
Améliorer le cadre de vie des populations de la Commune	L'économie locale s'est accrue, 40% de la population de la commune ont amélioré leur condition de vie	Rapport des sectoriels	Le non engagement de toutes les composantes sociales
OBJECTIFS SECTORIELS			
Améliorer la production agricole et la compétitive agricole de la Commune de Touboro	Augmentation des rendements et de production de 50% par spéculation	Rapport du DDADR	Insuffisance d'une dynamique paysanne
OBJECTIFS SPECIFIQUES			
1 : Améliorer les conditions de production	<ul style="list-style-type: none"> - Nombre des paysans bien encadrés - Pourcentage des structures d'encadrement mis sur pied - Nombre des paysans ayant aménagé leurs parcelles 	Contrat de crédit, facture Arrêté d'affectation Enquêtes	Non renforcer les moyens de production
2 : Améliorer les conditions de stockage et de commercialisation	<ul style="list-style-type: none"> - Nombre des infrastructures de stockage construit et fonctionnelles - Nombre des groupements paysans organisés - Nombre des infrastructures de stockage construites 	- Rap port de la DDADR	Insuffisance des fonds pour une la construction des infrastructures de stockage
RESULTATS	-	-	
1.1 : Des Itinéraires techniques sont maîtrisés par les paysans	90% Les paysans produisent leurs semences	PV de réception	Inaccessibilité à la formation
1.2 : 12 Chef de postes agricoles sont nommés dans les postes vacants	100% des producteurs sont bien encadrés	Rapport DAADR	Refus d'engagement des élites politiques
1.3 : Construction des structures d'encadrement	100% des structures nécessaires sont construites	PV de réception	Manque de financement
2.1 : Des magasins de stockage de production agricoles sont construits	50% des produits agricoles du village sont stockés dans des magasins	PV de réception	Méconnaissance des bénéficiaires en technique de gestion de stock et mobilier les cofinancements
2.2 La gestion des magasins de stockage est redynamisée	80% des magasins de stockage existant sont fonctionnel	Rapport DAADR	Résistance des bénéficiaires
2.3 : Les agriculteurs sont organisés en groupement dynamiques et fonctionnels	70% des producteurs sont membres des groupements	Textes statutaires des groupements	Manque d'affinités entre producteurs
2.4 : Les zones agricoles sont délimitées	Toutes les zones agricoles sont délimitées	Cartes	Insuffisance de collaboration avec la chefferie
Les pistes de circulation du bétail sont délimitées et matérialisés	80% des espaces ont été délimités	Cartes agricole et pastorale	Insuffisance de collaboration avec la chefferie

Plan Communal de Développement (PCD) de Touboro

ACTIVITES	RESPONSABLES	MOYENS		COUTS EN FCFA	CONDITIONS DE REALISATIONS
		H	M		
1.1.1 Former les producteurs sur les itinéraires techniques liés à la production				5 000 000	Engagement du SDE
1.2.1 Affecter le personnel aux 12 postes agricoles :	Le Maire Le Délégué de l'Agriculture et du Développement Rural	X	X	-	Engagement du SDE
1.3.1 Construction de 08 postes agricoles : (01) à Pandjama, (01) à Mayo Laddé, (01) à Kanana, (01) à Mbeing, (01) à Vong-Nah, (01) à Bogdoro, (01) à Mofaré, (01) à Yandéa		X	X	120 000 000	Engagement du SDE
1.3.2 Construction de la délégation d'arrondissement d'agricultures		X	X	40 000 000	Engagement du SDE
2.1.1 : Construction de magasin de stockage des céréales dans 43 villages : (01) à Touldoro, (01) à Katil, (01) à Mboko, (01) à Sari-Mbayaba, (01) à Mayo Laddé, (01) à Ngaï Lara, (01) à Tchabal Silé I, (01) à Mbalaindé, (01) à Laggaye, (01) à Djippordé, (01) à Haïdjam, (01) à Ngaï-Ndicki, (01) à Bandjoro, (01) à Flaye et Ouro Sého, (01) à Barkalamou, (01) à Bogboro, (01) à Mbidéré, (01) à Mbang-Rey, (01) à Mbaka, (01) à Man, (01) à Holkan et Ngaoukala, (01) à Guigui, (01) à Djoro, (01) à Hankao et Ngongué, (01) à Mbodo, (01) à Mbilou, (01) à Roll Dschang, (01) à Mball, (01) à Garang, (01) à Ngaïtouloulou, (01) à Sélal Mboussiri, (01) à Djom-Mbéré, (01) à Mayo Kolom, (01) à Laoudjongué II, (01) à Mbitom, (01) à Siri, (01) à Kades, (01) à Lougguéré, (01) à Yanli, (01) à Bou goüe, (01) à Mata Mada, (01) à Pandjama, (01) à Mbabidan		X	X	344 000 000	Mobiliser les cofinancements
2.1.2 Redynamisation de la gestion des magasins existants				15 000 000	Identifier les besoins
2.2.1 : Structuration de 59 villages dans la mise sur pied des organisations paysannes (GIC et coopératives) (01) à Mbikouni Village, (01) à Seing, (01) à Badjournou, (01) à Touldoro, (01) Katil, (01) Pokéa, (01) Tizia, (01) Bafou, (01) Camp-Sérieu, (01) à Griwiri, (01) à Kouroumdji, (01) à Sari Mbayaba, (01) Djoro II, (01) Jacpouing, (01) Sourou, (01) Loubol, (01) Ngaouring, (01) Voie (01) à Bénou, (01) à Mayo Laddé, (01) à Ngaï Lara, (01) à Tchabal Silé I, (01) à Mbalaindé, (01) à Laggaye, (01) à Djippordé, (01) à Haïdjam, (01) à Ngaï-Ndicki, (01) à Ouro Dala, (01) à Baoudi, (01) à Ouro Massara, (01) à Laoudjongué I, (01) à Barkalamou, (01) à Bogboro, (01) à Mbidéré, (01) à Karang Pandjama, (01) à Mbaka, (01) à Man, (01) à Holkan et Ngaoukala, (01) à Guigui, (01) à Djoro (01) à Koumane I, (01) à Ngaïtouloulou, (01) à Sélal Mboussiri, (01) à Djom-Mbéré, (01) à Mofaré, (01) à Mayo Kolom, (01) à Ouro Djodi, (01) à Ouro Yaya, (01) à Larakoussini, (01) à Djackoné, (01) à Migalak Mbéré, (01) à Kanana, (01) à Ibal, (01) à Gain, (01) à Djindang, (01) à Mbono, (01) à Dompta, (01) à Benana II		X	X	10 000 000	Mettre sur pied un comité d'appui à l'homologation des organisations paysannes
2.3.1 : Délimitation des zones agricoles d'avec les zones agricoles et de chasse dans 47 villages : (01) à Djom-Ndao-Mbima, (01) à Kombo Goudron, (01) à Ouro Dara, (01) à Nagga, (01) à Akana I, (01) à Mbaka, (01) à Mayo-Guemzek, (01) à Ribao et Nassara, (01) à Mayo-Bini, (01) à Man, (01) à Voyé, (01) à Conalémou (01) à Koumane I, (01) à Tapi, (01) à Phacochère, (01) à Ngoumi I, (01) à Ngoumi II, (01) à Ngoumi III, (01) à Mofaré, (01) à Mayo Kolom, (01) à Ouro Djodi, (01) à Gazawa, (01) à Sirbia, (01) à Mayo Mbi, (01) à Kades, (01) à Lougguéré, (01) à Yanli, (01) à Bou goüe, (01) à Mata Mada, (01) à Pandjama, (01) à Mbabidan, (01) à Ibal, (01) à Gain, (01) à Djindang, (01) à Mbono, (01) à Dompta, (01) à Benana	X	X	30 000 000	Impliquer la chefferie	

Plan Communal de Développement (PCD) de Touboro

II, (01) à Logoye, (01) à Mabilaou, (01) à Homé, (01) à Vogzom, (01) à Yoko, (01) à Mbem, (01) à Mbal et Tili, (01) à Mbang-Rai, (01) à Manbéré, (01) à Koubadjé				
2.4.1 : Délimitation et matérialisation des pistes de circulation de bétails et de zones de pâturages d'avec les zones agricoles et de chasse dans tous les villages (voir secteur élevage)		X		Impliquer la chefferie
TOTAL			564 000 000	

5.2.3 SECTEUR : ELEVAGE, PECHE ET INDUSTRIES ANIMALES

Problème : Difficulté d'améliorer la production pastorale et halieutique

Tableau 19 : cadre logique du secteur « élevage, pêches et industries animales »

LOGIQUE D'INTERVENTION	INDICATEURS OBJECTIVEMENT VERIFIABLES	SOURCES DE VERIFICATION	HYPOTHESES DE REALISATION		
OBJECTIF GLOBAL					
Améliorer le cadre de vie des populations de la Commune	Une nette amélioration du niveau de vie	Enquête socioéconomique	Non adhésion de toute la communauté		
Objectif sectoriel					
accroître la production pastorale et piscicole	Niveau d'épanouissement des éleveurs et de pêcheurs	Enquête socioéconomique	Lacisme des responsables sectoriels		
OBJECTIFS SPECIFIQUES					
1 : Améliorer les conditions de production pastorale et halieutique	Effectif des cheptels augmenté Les espaces pastoraux sont délimités et bornés La santé des animaux et volaille est améliorée Les conditions d'encadrement des éleveurs sont améliorées Les conditions d'abreuvement des animaux sont améliorées Augmenté les produits de pêche	Le rapport du chef de centre vétérinaire	Non Intéressement de l'ensemble des éleveurs et pêcheurs		
2 : Améliorer les conditions de commercialisation des produits pastoraux et halieutiques	Les marchés à bétails sont organisés Les infrastructures d'abattage sont construites Le matériel de stockage des produits d'élevage et de pêche est disponible	Rapport du Délégué de l'élevage	Non intéressement de tous les intervenants autour de la filière		
RESULTATS					
1.1 : effectif cheptel augmenté	Effectif des cheptels augmenté de 30%	Le rapport du chef de centre vétérinaire	Mauvaise santé animale		
1.2 : santé du cheptel améliorée	Les espaces pastoraux sont délimités et bornée à 100%	Rapport du comité de concertation	Non implication des agriculteurs		
1.3 : Des campagnes de vaccination du bétail et volaille sont organisées	La santé des animaux et volaille est améliorée de 40%	Enquête sur l'évolution des effectifs du cheptel	Non implication des autorités traditionnelles		
1.4 : Des agents zootechniques et vétérinaires sont affectés	Les conditions d'encadrement des éleveurs sont améliorées de 50%	Décision d'affectation	Manque d'appui de la Commune		
1.5 : Des puits pastoraux sont réalisés dans les villages	Les conditions d'abreuvement des animaux sont améliorées de 20%	PV de réception	Non mobilisation de la contrepartie locale		
2.1 : Structurer les organisations pastorales	Les organisation pastorales sont structurées à 80%	Rapport du vétérinaire	Non prise en compte de la dynamique locale autour de cette activité		
ACTIVITES	RESPONSABLES	MOYENS		COUTS EN FCFA	CONDITIONS DE REALISATIONS
		H	M		
1.1 .1 : Création d'un centre vétérinaire dans 06 villages : May Nda, Dompla, Baka, May Zaki, Boko, Zaira		X	X	PM	Appui de la Commune
1.2.1 : Délimitation des zones de pastorales et matérialiation des pistes à bétails dans 92 villages : (01) à Mbikouni Village, (01) Bogdibo, (01) Touldoro, (01) à Bagou, (01) à Tchabbal Tchilé, (01) à Mayo Laddé, (01) à Mbitom II, (01) à Lara Ndah, (01) à Ngai Lara, (01) à Mbalaïndé, (01) à Mbalaïndé, (01) à Laggaye, (01) à Laggaye, (01) à Djippordé, (01) à Haïdjam, (01) à Ouro Dala, (01) à Baoudi, (01) à Laoudjongué I, (01) à Mbidéré, (01) à Mayo Zaki, (01) à Ouro Dara, (01) à Nagga, (01) à Fu-Mbéla, (01) à Akana II, (01) à Mayo-Batsa, (01) à Mbaka, (01) à Mayo-Guemzek, (01) à Vong-Nah, (01) à Ribao et Nassarao, (01) à Mayo-Bini, (01) à Mbaïlara, (01) à Mbouna -Ndika, (01) à Man-Rigara, (01) à Mbodo, (01) à Mbilo, (01) à Roll Dschang, (01) à Mball, (01) à Garang, (01) à Tapi, (01) à Phacochère, (01) à Ngoumi I, (01) à Ngoumi II, (01) à Ngoumi III, (01) à Mofaré, (01) à Mayo Kolom, (01) à Ouro Djodj, (01) à Gazawa, (01) à Sirbia, (01) à Mayo Mbi, (01) à Kades, (01) à Lougguéré, (01) à Yanli, (01) à Bougoûe, (01) à Mata Mada, (01) à Pandjama, (01) à Mbabidan, (01) à Migalak Foulbé, (01) à Biltao et Sorombéo, (01) à Bakari, (01) à Wamgtounou, (01) à Hakouderou, (01) à Eléphant, (01) à Ouro Yaya, (01) à Larakoussini, (01) à Djackoné, (01) à Migalak Mbéré, (01) à Kanana, (01) à Ibal, (01) à Gain, (01) à Djindang, (01) à nMbono, (01) à Dompta, (01) à Benana II, (01) à Agala, (01) à Being I, (01) à Being II, (01) à Laouninga, (01) à Dourouberg, (01) à Sora Mboum, (01) à Rey, Mbem, Boko	Le Maire Le Délégué de l'élevage	X	X	60 000 000	Créer une commission pluri acteur
1.3.1 : Organisation de la Campagne de vaccination du bétail dans 64 villages : (01) à Pokéa, (01) à Tizia, (01) à Bafou, (01) à Camp-Sérieu, (01) à Mayo Laddé, (01) à Mbitom II, (01) à Ngai Lara, (01) à Tchabal Silé I, (01) à Mbalaïndé, (01) à Djippordé, (01) à Ouro Lackwé et Ouro Salama, (01) à Haïdjam, (01) à Ouro Dala, (01) à Laoudjongué I, (01) à Mbong, (01) à Karang Pandjama, (01) à Sokorta Touldoro, (01) à Malaoumbali, (01) à Fragon, (01)		X	X	15 000 000	Sensibiliser les communautés

Plan Communal de Développement (PCD) de Touboro

à Barkary, (01) à Ambarang(01) à Akana I, (01) à Akana II, (01) à Mbaka, (01) à Mayo-Guemzek, (01) à Vong-Nah, (01) à Ribao et Nassarao, (01) à Mayo-Bini, (01) à Voyé, (01) à Sassa Pétel, (01) à Conalémou, (01) à Mballara, (01) à Mbouna –Ndika, (01) à Man-Rigara, (01) à Hankao et Ngongué, (01) à Mbodo,(01) à Mbilou, (01) à Roll Dschang, (01) à Mball, (01) à Garang(01) à Koumane I, (01) à Ngaïtougoulou, (01) à Sélal Mboussiri, (01) à Djom-Mbére, (01) à Tapi, (01) à Phacochère, (01) à Ngoumi I, (01) à Ngoumi II, (01) àNgoumi III, (01) à Gazawa, (01) à Sirbia, (01) à Mayo Mbi, (01) à lbal, (01) à Gain, (01) à Djindang, (01) à nMbono, (01) àDompta, (01) à Benana II, Dompla, Bakou, Ouro Lakwé, Helbao, Barka Lamou, Siri, Mbeing				
1.3.2 : Organisation de la Campagne de vaccination de la volaille dans tous les 222 villages	X	X	10 000 000	
1.4.1 : renforcement du personnel dans les services de la délégation régionale et aux centre Zootechnie de contrôle sanitaire et vétérinaires de Mbangraï, Touldoro, Vogzom	X	X	PM	Appui de la Commune
1.5.1 : Réalisation de 54 puits d'eau pour le bétail (01) à Touldoro, (01) à Mayo Laddé, (01) à Mbitom II, (01) à Bilougui, (01) à Golombali, (01) à Lara Ndah, (01) à Ngaï Lara, (01) à Mbalaindé, (01) à Laggaye, (01) à Djippordé, (01) à Ouro Lackwé et Ouro Salama, (01) à Haïdjam, (01) à Ngaï-Ndicki, (01) à Baoudi, (01) à Ouro Massara, (01) à Mayo-Ndah, (01) à Mbong, (01) à Kerbaï II, (01) à Mbidéré, (01) à Mbakana, (01) à Karang Pandjama, (01) à Sokorta Touldoro, (01) à Mayo Zaki, (01) à Nagga(01) à Akana I, (01) à Mayo-Batsa, (01) à Vong-Nah, (01) à Voyé, (01) à Holkan et Ngaoukala, (01) à Guigui, (01) à Djoro, (01) à Hankao et Ngongué, (01) à Mbodo,(01) à Mbilou, (01) à Roll Dschang, (01) à Mball, (01) à Garang, (01) à Ngaïtougoulou, (01) à Sélal Mboussiri, (01) à Djom-Mbére, (01) à Mofaré, (01) à Mayo Kolom, (01) à Ouro Djodi, (01) à Logoye, (01) à Mbilou, (01) à Homé, (01) à Vogzom, (01) à Yoko, (01) à Mbem, (01) à Mbal et Tili, (01) à Mbang-Raï, (01) à Manbére, (01) à Koubadjé	X	X	540 000 000	Mobiliser les ressources
2.1.1 : Création des organisations des éleveurs (GIC, Coopératives) dans 63 villages : (01) à Mbikouni Village, (01) à Seing, (01) à Badjournou, (01) Touldoro, (01) Mboko, Griwiri, (01) à Kouroumdji, (01) à Tchabbal Tchilé, (01) à Bagou, (01) à Mayo Laddé, (01) à Golombali, (01) à Ngaï Lara, (01) à Tchabal Silé I, (01) à Mbalaindé, (01) à Laggaye, (01) à Djippordé, (01) à Ouro Lackwé et Ouro Salama, (01) à Haïdjam, (01) à Baoudi, (01) à Ouro Massara, (01) à Laoudjongué I, (01) à Mayo-Ndah, (01) à Flaye et Ouro Sého, (01) à Bogboro, (01) à Mbidéré, (01) à Mbakana, (01) à Karang Pandjama, (01) à Fragon, (01) à Barkary, (01) à Mballara, (01) à Mbouna –Ndika, (01) à Man-Rigara, (01) à Mbodo,(01) à Mbilou, (01) à Roll Dschang, (01) à Mball, (01) à Garang(01) à Koumane I, (01) à Tapi, (01) à Phacochère, (01) à Ngoumi I, (01) à Ngoumi II, (01) àNgoumi III, (01) à Mofaré, (01) à Mayo Kolom, (01) à Ouro Djodi, (01) à Gazawa, (01) à Sirbia, (01) à Mayo Mbi, (01) à lbal, (01) à Gain, (01) à Djindang, (01) à nMbono, (01) àDompta, (01) à Benana II(01) à Logoye, (01) à Mbilou, (01) à Homé, (01) à Vogzom, (01) à Yoko, (01) à Mbem, (01) à Mbal et Tili, (01) à Mbang-Raï, (01) à Manbére, (01) à Koubadjé	X	X	5 000 000	Veiller au respect des normes
2.1.2 : Construction d'un abattoir : à Touboro	X	X	40 000 000	Mobiliser les cofinancements
2.1.3 : Construction de 04 bains détiqueurs : 1 à Touboro, 1 Mbaimboum, 1 Mbangraai, 1 Vogzom	X	X	25 000 000	Mobiliser les cofinancements
2.1.4 : Construction des latrines au marché à bétail : à Mbaimboum	X	X	6 000 000	Mobiliser les cofinancements
2.1.5 : construction du marché à bétail de Touboro	X	X	25 000 000	Mobiliser les cofinancements
2.1.6 Achèvement de la construction du marché àbétail de Mbaimboum	X	X	726 00 0 000	

Plan Communal de Développement (PCD) de Touboro

10.2.2 SECTEUR : DOMAINES ET AFFAIRES FONCIERES

Problème : Difficulté d'immatriculer les propriétés foncières

Tableau 20 : cadre logique du secteur « domaine et affaires foncières »

LOGIQUE D'INTERVENTION	INDICATEURS OBJECTIVEMENT VERIFIABLES	SOURCES DE VERIFICATION	HYPOTHESES DE REALISATION		
OBJECIF GLOBAL					
Améliorer le cadre de vie des populations de la Commune	Une nette amélioration du niveau de vie	Enquête socioéconomique	Non adhésion de la communauté locale		
OBJECTIF SECTORIEL					
Améliorer les conditions d'accès au titre d'appropriation foncière	Le nombre de titre octroyé	Rapport des Services du Domaine des Affaires foncières	Insuffisance de la volonté politique		
OBJECTIFS SPECIFIQUES					
1 : Améliorer la connaissance des citoyens sur la procédure d'immatriculation domaniale	Les membres des différentes communautés sont sensibilisés formés sur les procédés d'immatriculation des domaines	Rapport de formation	Insuffisance de sensibilisation		
2 : Faciliter l'accès au manuel de procédure d'immatriculation des domaines	Les acteurs locaux maîtrisent le contenu du manuel de procédure d'immatriculation	Manuel de procédure	Non implication des responsables sectoriels		
RESULTATS					
1.1 : Les citoyens sont formés sur la procédure d'immatriculation domaniale	100% des membres des communautés maîtrisent les procédés d'immatriculation des domaines	Rapport de formation	mauvaise campagne de sensibilisation		
2.1 : Un manuel de procédure d'immatriculation des domaines est mis en possession des acteurs locaux	100% des acteurs locaux disposent d'un guide	Manuel de procédures	Non impliquer les responsables sectoriels		
2.2 : Des comités locaux d'appui à l'immatriculation des domaines sont créés	60% des acteurs locaux ont immatriculé leur domaine	Rapport du Délégué du Domaine	Non implication de la chefferie		
ACTIVITES	RESPONSABLES	MOYENS		COUTS EN FCFA	CONDITIONS DE REALISATIONS
		H	M		
1.1.1 : Sensibilisation et formation les citoyens sur la procédure d'immatriculation domaniale	Le Maire Le Délégué des Domaines	X	X	5 000 000	Intéressement des populations locales
1.1.2 : Création des domaines communaux à Mbaimboum et à Touboro		X	X	20 000 000	Engagement de la Commune
2.1.1 : Mise en possession des acteurs locaux d'un dépliant sur les procédures d'immatriculation des domaines		X	X	3 000 000	Engagement politique
2.2.1 : Création de comités locaux d'appui à l'immatriculation des domaines fonciers dans 97 villages : (01) à Koubao, (01) à Bogdibo, (01) à Mbemboyo, (01) à Helbao, (01) à Bogléré, (01) à Katil, (01) à Pokéa, (01) à Tizia, (01) à Bafou, (01) à Camp-Sérieu, (01) à Guirwiri, (01) à Mayo Laddé, (01) à Bilougui, à Habaga, (01) à Golombali, (01) à Ngaï Lara, (01) à Tchabal Silé I, (01) à Mbalaïndé, (01) à Laggaye, (01) à Djippordé, (01) à Haidjam, (01) à Ngaï-Ndicki, (01) à Ouro Dala, (01) à Baoudi, (01) à Ouro Massara, (01) à Laoudjongué I, (01) à Barkalamou, (01) à Mbong, (01) à Kerbaï II, (01) à Mbidéré, (01) à Mbakana, (01) à Karang Pandjama, (01) à Sokorta Touldoro, (01) à Fragon, (01) à Kim, (01) à Mayo Zaki, (01) à Ouro Dara, (01) à Nagga, (01) à Ambarang, (01) à Akana I, (01) à Fu-Mbéla, (01) à Akana II, (01) à Mbaka, (01) à Mayo-Guemzek, (01) à Vong-Nah, (01) à Ribao et Nassarao, (01) à Mayo-Bini, (01) à Man, (01) à Voyé, (01) à Sassa Pétel, (01) à Conalémou, (01) à Mbaïlara, (01) à Mbouna -Ndika, (01) à Man-Rigara, (01) à Holkan et Ngaoukala, (01) à Guigui, (01) à Djoro(01) à Koumane I, (01) à Tapi, (01) à Phacochère, (01) à Ngoumi I, (01) à Ngoumi II, (01) à Ngoumi III, (01) à Mayo Kolom, (01) à Laoudjongué II, (01) à Mbitom, (01) à Siri, (01) à Gazawa, (01) à Sirbia, (01) à Mayo Mbi (01) à Migalak Foulbé, (01) à Biltao et Sorombéo, (01) à Bakari, (01) à Wamgtounou, (01) à Hakouderou, (01) à Eléphant, (01) à Ouro Yaya, (01) à Larakoussini, (01) à Djackoné, (01) à Migalak Mbéré, (01) à Kanana(01) à Logoye, (01) à Mbilau, (01) à Homé, (01) à Vogzom, (01) à Yoko, (01) à Mbem, (01) à Mbal et Tili, (01) à Mbang-Rai, (01) à Manbéré, (01) à Koubadjé(01) à Agala, (01) à Being I, (01) à Being II, (01) à Laouninga, (01) à Dourouberg, (01) à Sora Mboum, (01) à Rey		X	X	10 000 000	Engagement politique
TOTAL				38 000 000	

Plan Communal de Développement (PCD) de Touboro

10.2.2 SECTEUR : DEVELOPPEMENT URBAIN ET HABITAT

Problème : Difficulté d'accéder à un développement urbain propice

Tableau 21 : cadre logique du secteur « développement urbain et habitat »

LOGIQUE D'INTERVENTION	INDICATEURS OBJECTIVEMENT VERIFIABLES	SOURCES DE VERIFICATION	HYPOTHESES DE REALISATION		
OBJECTIF GLOBAL					
Améliorer le cadre de vie des populations de la Commune	Une nette amélioration du niveau de vie	Enquête socioéconomique	Non adhésion totale des bénéficiaires		
OBJECTIF SECTORIEL					
Elaborer une stratégie d'urbanisation qui prend en compte les normes du SECTEUR du Développement Urbain et de l'Habitat	Une stratégie d'urbanisation est mise en œuvre dans au moins 70% des villages de la Commune	Rapport du sectoriel	Non engagement de la commune		
OBJECTIFS SPECIFIQUES					
1 : Elaborer une stratégie d'occupation de l'espace et d'assainissement de la zone urbaine	Les espaces urbains sont occupés de manière rationnelle	Les croquis du plan Permis de bâtir Plans de construction	Mauvaise coopération des acteurs locaux		
2 : Délimiter la ville et élaborer des plans et vulgariser un type d'habitat moderne	Un plan cadastral respectant les normes est élaboré Site du chantier et projet de construction De l'habitat moderne est visible dans l'espace communal	Les négatifs du plan	Non engagement de la Commune		
RESULTATS					
1.1 : Des plans sommaires sont élaborés pour l'extension des villages	Un plan cadastral respectant les normes est élaboré	Les négatifs du plan	Mauvaise imprégnation de tous les acteurs de la démarche à suivre		
1.2 : Des lotissements sont réalisés dans les villages	20% des espaces disponibles sont lotis	Les plans de masse sont disponibles	Non intéressement des opérateurs économiques		
2.1 : La construction en matériaux définitifs est vulgarisée	De l'habitat moderne est visible dans l'espace communal	Plans de construction	Non identification des promoteurs		
ACTIVITES	RESPONSABLES	MOYENS		COUTS EN FCFA	CONDITIONS DE REALISATIONS
		H	M		
1.1.1 : Réalisation des plans sommaires d'urbanisation dans : Touboro, Mbaïmboum, Mbang-Rey	Le Maire Le DDUH	X	X	50 000 000	Engagement de la Commune
1.1.2 Urbanisation des villes de Touboro et de Mbaïmboum		X	X	10 000 000	Implication de la chefferie
1.1.3 Entretien de la voirie urbaine à Touboro, à Mbaïmboum, à Mbang-Rey		X	X	50 000 000	Engagement de la Commune
1.2.1 : Réalisation des lotissements de terrain dans : Touboro, Mbaïmboum et Mbang-Rey		X	X	2 000 000	Engagement de la chefferie
2.1.1 : Identification des carrières de brique en terre cuite		X	X		Engagement de la Commune
2.1.2 : promotion des briques en terres cuites dans 59 villages : , (01) à Akana I, (01) à Akana II, (01) à Mbaka, (01) à Man, (01) à Voyé, (01) à Mbaïlara, (01) à Mbouna – Ndika, (01) à Man-Rigara, (01) à Holkan et Ngaoukala, (01) à Guigui, (01) à Djoro , (01) à Mbodo, (01) à Mbilo, (01) à Roll Dschang, (01) à Mball, (01) à Garang (01) à Koumane I, (01) à Ngaïtouloulou, (01) à Sélal Mboussiri, (01) à Djom-Mbéré, (01) à Tapi, (01) à Phacochère, (01) à Ngoumi I, (01) à Ngoumi II, (01) à Ngoumi III, (01) à Mofaré, (01) à Mayo Kolom, (01) à Ouro Djodi , (01) à Mayo Kolom, (01) à Laoudjongué II, (01) à Mbitom, (01) à Siri, (01) à Gazawa, (01) à Sirbia, (01) à Mayo Mbi, (01) à Kades, (01) à Lougguéré, (01) à Yanli, (01) à Bougoûe, (01) à Mata Mada, (01) à Pandjama, (01) à Mbabidan (01) à Migalak Foulbé, (01) à Biltao et Sorombéo, (01) à Bakari, (01) à Wamgtounou, (01) à Hakouderou, (01) à Eléphant, (01) à Ouro Yaya, (01) à Larakoussini, (01) à Djackoné, (01) à Migalak Mbéré, (01) à Kanana, (01) à Ibal, (01) à Gain, (01) à Djindang, (01) à nMbono, (01) à Dompta, (01) à Benana II		X	X	3 000 000	Une bonne collaboration entre la Commune et le sectoriel
				115 000 000	

Plan Communal de Développement (PCD) de Touboro

10.2.2 **SECTEUR : ENVIRONNEMENT ET PROTECTION DE LA NATURE**

Problème : Difficulté de préserver l'environnement et de protéger la nature

Tableau 22 : cadre logique du secteur « environnement et protection de la nature »

LOGIQUE D'INTERVENTION	INDICATEURS OBJECTIVEMENT VERIFIABLES	SOURCES DE VERIFICATION	HYPOTHESES DE REALISATION		
OBJECTIF GLOBAL					
Contribuer à l'Améliorer le cadre de vie des populations de la Commune	Une nette amélioration du cadre de vie	rapport socioéconomique	Faible Adhésion des bénéficiaires		
OBJECTIF SECTORIEL					
Améliorer les conditions de préservation de l'environnement et promouvoir des actions de restauration de la nature	Niveau e restauration de la biodiversité	Rapport u Délégué de l'environnement	Mauvaise qualité de message		
OBJECTIFS SPECIFIQUES					
1 : Limiter la pollution	Les communautés sont sensibles aux questions environnementales	Rapport d'activité	Mauvaise qualité de sensibilisation		
2 : Restaurer un environnement sain	promotion de la conservation de labiodiversité	Rapport du DDEPN	Non implication des bénéficiaires		
RESULTATS					
1.1 : Des décharges municipales sont installées	Les communautés sont sensibles à 100% aux questions environnementales	Rapport d'activité	La non implication de la Commune		
1.2 Les populations sont sensibilisées sur les méfaits des emballages plastics	50% de la Communauté a compris le sens du message	Rapport d'activité	La non implication de la Commune		
1.2 : Des opérations ville propre sont initiées	Des périodes de nettoyage de la ville sont retenues	Rapport du DDEPN	A non sensibiliser les populations riveraines		
2.1 : Des pépiniéristes sont formés sur les techniques de mise en place d'une pépinière	L'aptitude des membres à produire des plants de reboisement est renforcée à 100%	Rapport de formation	Le non identification des demandeurs		
2.2 : Des espaces verts ont créés	Des espaces verts sont mis sur pied dans 100% des villages identifiés	Enquête de terrain	L non impliquer toute la communauté		
ACTIVITES		MOYENS		CONDITIONS DE REALISATIONS	
	RESPONSABLES		COUTS EN FCFA		
		H M			
1.1.1 : Implantation 06 bacs à chaque village de la Commune, 50 poubelles à Touboro, 30 à Mbaimbom		X	X	4 200 000	Mobilisation des ressources
1.2.1 : Délimitation d'un site d'évacuation et de traitement de déchets (décharge) benne		X	X	3 000 000	Collaboration avec les chefferies
1.2.2 : Sensibilisation multi thématique (braconnage, campagne de sensibilisation contre l'utilisation des déchets plastics) des Communautés sur la préservation de l'environnement dans 70 villages : (01) à Seing, (01) à Badjoumou Helbao et Bogléré, (01) à Katil, (01) à Bénou (01) à Mayo Laddé, (01) à Mbitom II, (01) à Bilougui, (01) à Golombali, à Mbalaindé,, (01) à Laggaye, (01) à Djippordé, (01) à Haidjam, (01) à Ngai-Ndicki, (01) à Ouro Dala , (01) à Ouro Massara, (01) à Barkalamou, (01) à Mbong, (01) à Kerbaï II, (01) à Bogboro n, (01) à Sokorta Touldoro , (01) à Fragon, (01) à Mayo Zaki, (01) à Kombo Goudron, (01) à Nagga, (01) à Ambarang, (01) à Fu-Mbéla, (01) à Akana II, (01) à Mayo-Batsa, (01) à Mbaka, (01) à Mayo-Guemzek, (01) à Vong-Nah, (01) à Ribao et Nassarao, (01) à Man, (01) à Voyé, (01) à Holkan et Ngaoukala, (01) à Guigui, (01) à Djoro, (01) à Hankao et Ngongué, (01) à Mbodo,(01) à Mbilou, (01) à Roll Dschang, (01) à Mball, (01) à Garang(01) à Koumane I, (01) à Ngaitoukoulou, (01) à Sélal Mboussiri, (01) à Djom-Mbéré, (01) à Tapi, (01) à Phacochère, (01) à Ngoumi I, (01) à Ngoumi II, (01) àNgoumi III, (01) à Mayo Kolom, (01) à Laoudjongué II, (01)à Mbitom, (01) à Siri, (01) à Gazawa, (01) à Sirbia, (01) à Mayo Mbi(01) à Migalak Foulbé, (01) à Biltao et Sorombéo, (01) à Bakari, (01) à Wamgtounou, (01) à Hakouderou, (01) à Eléphant, (01) à Ibal, (01) à Gain, (01) à Djindang, (01) à nMbono, (01) àDompta, (01) à Benana II	Le Maire Le Délégué de l'Environnement et de la Protection de la Nature	X	X	10 000 000	Identifier des acteurs pouvant conduire la campagne d'animation
2.1.1 : Reboisement les artères de villages de l'espace communal		X	X	10 000 000	Impliquer les populations bénéficiaires
2.2.2 : Création des espaces verts àTouboro, et a Mbaimbom		X	X	10 000 000	Sensibiliser les acteurs locaux sur le projet
2.2.3 Sensibiliser les communautés des villages de la communes pour la réalisation des latrines au niveau des ménages				1 000 000	
TOTAL				38 200 000	

5.2.6 SECTEUR : ADMINISTRATION TERRITORIALE, DECENTRALISATION ET MAINTIEN DE L'ORDRE

Problème : Difficulté d'assurer le maintien de l'ordre et une administration du territoire

Tableau 23 : cadre logique du secteur "administration territoriale, décentralisation et maintien de l'ordre

LOGIQUE D'INTERVENTION	INDICATEURS OBJECTIVEMENT VERIFIABLES	SOURCES DE VERIFICATION	HYPOTHESES DE REALISATION		
OBJECTIF GLOBAL					
Améliorer le cadre de vie des populations de la Commune	Une nette amélioration du niveau de vie	Enquête socioéconomique	Le Non adhésion des bénéficiaires		
OBJECTIF SECTORIEL					
Améliorer les conditions de maintien de l'ordre	Réduction des cas de vandalisme	Rapport du commandant de brigade	Le non engagement politique		
OBJECTIFS SPECIFIQUES					
1 : Assurer la sécurité des populations et des biens	Projet de renforcement de la sécurité des hommes et des biens	Arrêté d'affectation	Le non engagement des autorités et des bénéficiaires		
2 : Responsabiliser les populations dans la maîtrise des conditions sécuritaires	Réduction des actes de vandalisme	Demande de création	Le non prise de conscience des acteurs locaux		
RESULTATS					
1.1 : Des unités locales mobiles du BIR sont créées autour des villages	Le nombre des agents de sécurité a augmenté d'au moins 40% au sein de l'espace communal	Arrêté d'affectation	Le non engagement politique		
2.1 : Des comités de vigilance sont créés	Les populations assurent à 40% leur sécurité dans les villages	Autorisation de création	Le non engagement des autorités et des bénéficiaires		
2.2 Des centres d'état civil sont créés	Les enfants ont acquis à 80% des actes de naissance	Autorisation de création	Le non engagement des autorités et des bénéficiaires		
ACTIVITES	RESPONSABLES	MOYENS		COUTS EN FCFA	CONDITIONS DE REALISATIONS
		H	M		
1.1.1 : Création des unités locales mobiles du BIR autour des villages		X	X	PM	Engagement politique
2.1.1 : Création des comités de vigilance dans 67 villages : (01) à Mbikouni Village, (01) à Seing, (01) à Badjournou (01) à Koubao, (01) à Katil, (01) à Pokéa, (01) à Tizia, (01) à Bafou, (01) à Camp-Sérieu, (01) à Guirwiri, (01) à Bénou, (01) à Tchabal Silé I, (01) à Mbalaindé, (01) à Laggaye, (01) à Djippordé, (01) à Ouro Lackwé et Ouro Salama, (01) à Haïdjam, (01) à Ouro Dala, (01) à Laoudjougé I, (01) à Flaye et Ouro Sého, (01) à Mbong, (01) à Mbidéré, (01) à Mbakana, (01) à Karang Pandjama, (01) à Sokorta Touldoro, (01) à Mayo Zaki, (01) à Mbaka, (01) à Mayo-Guemzek, (01) à Man, (01) à Voyé, (01) à Sassa Pétel, (01) à Conalémou, (01) à Mbodo, (01) à Mbilo, (01) à Roll Dschang, (01) à Mball, (01) à Garang, (01) à Kades, (01) à Lougguéré, (01) à Yanli, (01) à Bougoüe, (01) à Mata Mada, (01) à Pandjama, (01) à Mbabidan (01) à Migalak Foulbé, (01) à Biltao et Sorombéo, (01) à Bakari, (01) à Wamgounou, (01) à Hakouderou, (01) à Eléphant, (01) à Logoye, (01) à Mbilaou, (01) à Homé, (01) à Vogzom, (01) à Yoko, (01) à Mbem, (01) à Mbal et Tili, (01) à Mbang-Rai, (01) à Manbéré, (01) à Koubadjé (01) à Agala, (01) à Being I, (01) à Being II, (01) à Laouninga, (01) à Dourouberg, (01) à Sora Mboum, (01) à Rey	Le Maire Les populations	X	X	PM	Engagement des autorités et des bénéficiaires
2.2.1 : Création des centres d'état civil dans 86 villages : (01) Mbikouni-Village, (01) à Seing, (01) à Badjournou, (01) à Koubao, (01) à Bogdibo, (01) à Mbemboyo, (01) à Helbao et Bogléré, (01) à Katil, (01) à Pokéa, (01) à Tizia, (01) à Bafou, (01) à Camp-Sérieu, (01) à Bénou, (01) à Mayo Laddé, (01) à Mbitom II, (01) à Bilougui, (01) à Golombali, à Mbalaindé, (01) à Laggaye, (01) à Haïdjam, (01) à Ngai-Ndicki, (01) à Ouro Dala, (01) à Baoudi, (01) à Ouro Massara, (01) à Mayo-Ndah, (01) à Barkalamou, (01) à Mbidéré, (01) à Mbakana, (01) à Sokorta Touldoro, (01) à Fragon, (01) à Mayo Zaki, (01) à Nagga, (01) à Ambarang, (01) à Fu-Mbéla, (01) à Mbaka, (01) à Mayo-Guemzek, (01) à Vong-Nah, (01) à Ribao et Nassarao, (01) à Man, (01) à Voyé, (01) à Sassa Pétel, (01) à Mbaïlara, (01) à Mbouna -Ndika, (01) à Man-Rigara, (01) à Holkan et Ngaoukala, (01) à Guigui, (01) à Djoro, (01) à Hankao et Ngongué, (01) à Mbodo, (01) à Mbilo, (01) à Roll Dschang, (01) à Mball, (01) à Garang (01) à Koumane I, (01) à Ngaïtokoulou, (01) à Sélal Mboussiri, (01) à Djom-Mbéré, (01) à Tapi, (01) à Phacochère, (01) à Ngoumi I, (01) à Ngoumi II, (01) à Ngoumi III, (01) à Gazawa, (01) à Sirbia, (01) à Mayo Mbi, (01) à Kades, (01) à Lougguéré, (01) à Yanli, (01) à Bougoüe, (01) à Mata Mada, (01) à Pandjama, (01) à Mbabidan, (01) à Ouro Yaya, (01) à Larakoussini, (01) à Djackoné, (01) à Migalak Mbéré, (01) à Kanana, (01) à Logoye, (01) à Mbilaou, (01) à Homé, (01) à Vogzom, (01) à Yoko, (01) à Mbem, (01) à Mbal et Tili, (01) à Mbang-Rai, (01) à Manbéré, (01) à Koubadjé		X	X	PM	Autorisation de l'autorité
TOTAL				0	

5.2.7 SECTEUR : FORET ET FAUNE

Problème : Difficulté de préserver la forêt et la faune

Tableau 24 : cadre logique du secteur "forêt et faune"

LOGIQUE D'INTERVENTION	INDICATEURS OBJECTIVEMENT VERIFIABLES	SOURCES DE VERIFICATION	HYPOTHESES DE REALISATION		
OBJECTIF GLOBAL					
Améliorer le cadre de vie des populations de la Commune	Une nette amélioration du niveau de vie	Enquête socioéconomique	Faible mobilisation des ressources nécessaires		
OBJECTIF SECTORIEL					
Améliorer les conditions de sauvegarde de la forêt et de la faune	Une nette évolution des populations végétales et fauniques	Rapport du Délégué des forêts et faunes	Non engagement des populations locales		
OBJECTIFS SPECIFIQUES					
1 : Restaurer les populations végétales et fauniques	La population des espèces végétales a augmentée au sein de l'espace communal	Rapport du DDFOF	Inactivité des bénéficiaires		
	Les pépiniéristes maîtrisent la technique de production des plants	Demande d'appui	Les jeunes adhèrent pas à de cette formation		
2 : Améliorer le dispositif de protection des forêts et de la faune	Des espèces végétales sont variées au sein de l'espace communal Le nombre d'agent est insuffisant	Projet de création Demande d'affectation	Mauvaise sensibilisation les bénéficiaires au démarrage de cette action		
RESULTATS					
1.1 : Une action de reboisement est entamée dans les villages	La population des espèces végétales a augmenté de 25% au sein de l'espace communal	Rapport d'activités	Contribution peu actives des bénéficiaires		
2.1 : les pépiniéristes sont formés sur la technique de production des plants	Les pépiniéristes maîtrisent à 100% la technique de production des plants	Rapport de formation	Les jeunes sont peu demandeurs de cette formation		
3.1 : Les communautés sont sensibilisées contre le braconnage et la coupe abusive de bois	La population des espèces végétales a augmenté de 25% au sein de l'espace communal	Rapport d'activités	Mauvaise sensibilisation des bénéficiaires au démarrage de cette action		
4.1 : Des agents des eaux et forêts sont affectés afin de limiter la coupe abusive du bois et le braconnage.	Le nombre d'agent a augmenté de 100%	Décision d'affectation	Contribution peu actives des bénéficiaires		
ACTIVITES	RESPONSABLES	MOYENS		COUTS EN FCFA	CONDITIONS DE REALISATIONS
		H	M		
1.1.1 : sensibilisation sur le reboisement dans 59 villages : (01) à Kouroudji, (01) à Tchabbal Tchilé, (01) à Mbitom II, (01) à Bilougui, (01) à Ngai Lara, (01) à Tchabal Silé I, (01) à Mbalaïndé, (01) à Laggaye, (01) à Djippordé, (01) à Haïdjam, (01) à Ouro Dala, (01) à Laoudjougé I, (01) à Sokorta Touldoro, (01) à Fragon, (01) à Mayo Zaki, (01) à Ambarang, (01) à Akana I, (01) à Mayo-Guemzek, (01) à Ribao et Nassarao, (01) à Man, (01) à Holkan et Ngaoukala, (01) à Guigui, (01) à Djoro, (01) à Hankao et Ngongué, (01) à Koumane I, (01) à Ngaïtougoulou, (01) à Sélal Mboussiri, (01) à Djom-Mbére, (01) à Tapi, (01) à Phacochère, (01) à Ngoumi I, (01) à Ngoumi II, (01) à Ngoumi III, (01) à Mayo Kolom, (01) à Laoudjougé II, (01) à Mbitom, (01) à Siri, (01) à Gazawa, (01) à Sirbia, (01) à Mayo Mbi(01) à Migalak Foulbé, (01) à Biltao et Sorombéo, (01) à Bakari, (01) à Wangtounou, (01) à Hakouderou, (01) à Eléphant(01) à Agala, (01) à Being I, (01) à Being II, (01) à Laouninga, (01) à Dourouberg, (01) à Sora Mboum, (01) à Rey	Le Maire Le Délégué des Forêts et Faune	X	X	10 000 000	Information des bénéficiaires, identification des sites d'implantation
1.1.2 : création des forêts communautaires de 05 ha dans 59 villages : (01) à Kouroudji, (01) à Tchabbal Tchilé, (01) à Mbitom II, (01) à Bilougui, (01) à Ngai Lara, (01) à Tchabal Silé I, (01) à Mbalaïndé, (01) à Laggaye, (01) à Djippordé, (01) à Haïdjam, (01) à Ouro Dala, (01) à Laoudjougé I, (01) à Sokorta Touldoro, (01) à Fragon, (01) à Mayo Zaki, (01) à Ambarang, (01) à Akana I, (01) à Mayo-Guemzek, (01) à Ribao et Nassarao, (01) à Man, (01) à Holkan et Ngaoukala, (01) à Guigui, (01) à Djoro, (01) à Hankao et Ngongué, (01) à Koumane I, (01) à Ngaïtougoulou, (01) à Sélal		X	X	5 000 000	Mobiliser les cofinancements

Plan Communal de Développement (PCD) de Touboro

Mboussiri, (01) à Djom-Mbére, (01) à Tapi, (01) à Phacochère, (01) à Ngoumi I, (01) à Ngoumi II, (01) à Ngoumi III, (01) à Mayo Kolom, (01) à Laoudjongué II, (01) à Mbitom, (01) à Siri, (01) à Gazawa, (01) à Sirbia, (01) à Mayo Mbi(01) à Migalak Foulbé, (01) à Biltao et Sorombéo, (01) à Bakari, (01) à Wamgtounou, (01) à Hakouderou, (01) à Eléphant(01) à Agala, (01) à Being I, (01) à Being II, (01) à Laouninga, (01) à Dourouberg, (01) à Sora Mboum, (01) à Rey					
1.1.3Création d'une forêt communale	X	X	10 000 000	Mobiliser les cofinancements	
2.1.1 : Création d'une pépinière communale de capacité de 20000frs/an	X	X	3 000 000	Mobiliser les cofinancements	
2.1.2: Formation des pépiniéristes dans 66 cillages : (01) à Mboko, (01) à Pokéa, (01) à Tizia, (01) à Bafou, (01) à Camp-Sérieu, (01) à Mbitom II, (01) à Bilougui, (01) à Ngai Lara, (01) à Tchabal Silé I, (01) à Mbalaindé, (01) à Laggaye, (01) à Djippordé, (01) à Haidjam, (01) à Ouro Dala, (01) à Baoudi, (01) à Ouro Massara, (01) à Mayo-Ndah, (01) à Bandjoro, (01) à Barkalamou, (01) à Mbong, (01) à Sokorta Touldoro, (01) à Fragon, (01) à Fu-Mbéla, (01) à Mayo-Guemzek, (01) à Ribao et Nassarao, (01) à Man, (01) à Holkan et Ngaoukala, (01) à Guigui, (01) à Djoro, (01) à Mbodo, (01) à Mbilo, (01) à Roll Dschang, (01) à Mball, (01) à Garang, (01) à Tapi, (01) à Phacochère, (01) à Ngoumi I, (01) à Ngoumi II, (01) à Ngoumi III, (01) à Mofaré, (01) à Mayo Kolom, (01) à Ouro Djodi, (01) à Kades, (01) à Lougguéré, (01) à Yanli, (01) à Bougoûe, (01) à Mata Mada, (01) à Pandjama, (01) à Mbabidan(01) à Migalak Foulbé, (01) à Biltao et Sorombéo, (01) à Bakari, (01) à Wamgtounou, (01) à Hakouderou, (01) à Eléphant, (01) à Ouro Yaya, (01) à Larakoussini, (01) à Djackoné, (01) à Migalak Mbéré, (01) à Kanana, (01) à Ibal, (01) à Gain, (01) à Djindang, (01) à nMbono, (01) à Dompta, (01) à Benana II	X	X		Mobiliser les cofinancements	
3.1.1 : Sensibilisation les communautés sur la coupe abusive de bois et sur le braconnage dans 71 villages : (01) à Mbikouni village, (01) à Mbemboyo, (01) à Helbao et Bogléré, (01) à Katil, (01) à Pokéa, (01) à Tizia, (01) à Bafou, (01) à Camp-Sérieu, (01) à Mbitom II, (01) à Bilougui, (01) à Ngai Lara, (01) à Tchabal Silé I, (01) à Mbalaindé, (01) à Djippordé, (01) à Haidjam, (01) à Ngai-Ndicki, (01) à Ouro Dala, (01) à Baoudi, (01) à Laoudjongué I, (01) à Mayo-Ndah, (01) à Bandjoro, (01) à Barkalamou, (01) à Mbong, (01) à Bogboro, (01) à Mbidéré, (01) à Sokorta Touldoro, (01) à Fragon, (01) à Mayo Zaki, (01) à Fu-Mbéla, (01) à Akana II, (01) à Mbaka, (01) à Mayo-Guemzek, (01) à Vong-Nah, (01) à Ribao et Nassarao, (01) à Mayo-Bini, (01) à Man, (01) à Voyé, (01) à Mbodo, (01) à Mbilo, (01) à Roll Dschang, (01) à Mball, (01) à Garang(01) à Koumane I, (01) à Tapi, (01) à Phacochère, (01) à Ngoumi I, (01) à Ngoumi II, (01) à Ngoumi III, (01) à Mofaré, (01) à Mayo Kolom, (01) à Ouro Djodi, (01) à Gazawa, (01) à Sirbia, (01) à Mayo Mbi, (01) à Migalak Foulbé, (01) à Biltao et Sorombéo, (01) à Bakari, (01) à Wamgtounou, (01) à Hakouderou, (01) à Eléphant, (01) à Ouro Yaya, (01) à Larakoussini, (01) à Djackoné, (01) à Migalak Mbéré, (01) à Kanana, (01) à Ibal, (01) à Gain, (01) à Djindang, (01) à nMbono, (01) à Dompta, (01) à Benana II	X	X	30 000 000	Déterminer les sites	
4.1.1 : Affectation des agents forestiers dans 30 villages (01) à Bénou, (01) à Bilougui, (01) à Tchabal Silé I, (01) à Mbalaindé, (01) à Laggaye, (01) à Djippordé, (01) à Haidjam, (01) à Ouro Dara, (01) à Man, (01) à Mballara, (01) à Mbouna –Ndika, (01) à Man-Rigara, (01) à Holkan et Ngaoukala, (01) à Guigui, (01) à Djoro, (01) à Mbodo, (01) à Mbilo, (01) à Roll Dschang, (01) à Mball, (01) à Garang, (01) à Logoye, (01) à Mbilaou, (01) à Homé, (01) à Vogzom, (01) à Yoko, (01) à Mbem, (01) à Mbal et Tili, (01) à Mbang-Rai, (01) à Manbére, (01) à Koubadjé	X	X	PM	Appui de la Commune	
TOTAL			58 000 000		

5.2.8 SECTEUR : EDUCATION DE BASE

Problème : Difficulté d'assurer une éducation de base de qualité

Tableau 25 : cadre logique du secteur "éducation de base"

LOGIQUE D'INTERVENTION	INDICATEURS OBJECTIVEMENT VERIFIABLES	SOURCES DE VERIFICATION	HYPOTHESES DE REALISATION
OBJECTIF GLOBAL			
Améliorer le cadre de vie des populations de la Commune	Une nette amélioration du niveau de vie	Enquête socioéconomique	Engager des actions de développement qui prennent moins en compte les contraintes identifiées
OBJECTIF SECTORIEL			
Améliorer les conditions d'accès à l'éducation de base de qualité	Le taux e réussite a augmenté La population scolaire a augmentée	Rapport de l'IAEB	Les populations locales soutiennent peu la création de nouveaux établissements
OBJECTIFS SPECIFIQUES			
1 : Augmenter le nombre des infrastructures scolaires	Nombre d'écoles dans la commune a augmenté salles de classe en bon état Les conditions d'étude sont améliorées	Rapport de l'IAEB	Faible mobilisation effective des ressources locales
2 : Sécuriser les enceintes scolaires	Les conditions d'étude sont améliorées Les établissements scolaires sont clôturés L'eau est accessible dans les écoles Les conditions d'hygiène sont assurées Les enseignants sont logés et travaillent dans des conditions productives	Rapport de l'IAEB	Non établissement d'un contrat avec les parents et autres acteurs dans la mobilisation des matériaux et autres ressources
3 : Améliorer les conditions de travail des apprenants et des enseignants	Nombre des tables-bancs a augmenté Le nombre des enseignants a augmenté Les tables bancs et les bureaux des enseignants sont en nombre suffisant	Rapport de l'IAEB	Non établissement d'un contrat avec les parents et autres acteurs dans la mobilisation des matériaux et autres ressources
RESULTATS			
1.1 : 24 nouvelles écoles sont créées dans les villages	Nombre d'écoles dans la commune a augmenté de 30%	Demande de création	Mobilisation insuffisante des ressources locales
1.2 : 122 APEE sont redynamisés dans les EP	Les APEE sont redynamisés à 100%	Rapport du Directeur	Mobilisation insuffisante des parents
1.3 : 291 nouvelles salles de classes sont construites dans les écoles	Le nombre de salles de classes a augmenté de 20%	Rapport de rentrée	Mobilisation non effective des ressources locales
1.4: Les établissements sont dotés de tables-bancs dans les écoles	Nombre des tables-bancs a augmenté de 60%	Rapport de rentrée	Non établissement d'un contrat avec les parents et autres acteurs dans la mobilisation des matériaux et autres ressources
1.5 : Des enseignants sont affectés enseignants dans les écoles	Nombre des enseignants a augmenté de 40%	Rapport de rentrée	Non établissement d'un contrat avec les parents et les acteurs dans la mobilisation des matériaux et autres ressources
1.6 : 52 points d'eau sont réalisés dans les écoles	L'eau est accessible dans toutes les écoles	Rapport de rentrée	Non établissement d'un contrat avec les parents et les acteurs dans la mobilisation des matériaux et autres ressources

Plan Communal de Développement (PCD) de Touboro

LOGIQUE D'INTERVENTION	INDICATEURS OBJECTIVEMENT VERIFIABLES	SOURCES DE VERIFICATION	HYPOTHESES DE REALISATION		
1.7 : Des blocs de latrines sont réalisés dans les écoles	Les conditions d'hygiène sont assurées dans toutes les écoles	Rapport de rentrée	Non établissement d'un contrat avec les parents et les acteurs dans la mobilisation des matériaux et autres ressources		
1.8 : De nouvelles écoles maternelles sont construites	100% des enfants sont scolarisés des l'âge de 3 ans	Rapport de l'inspecteur	Faible sensibilisation des parents		
2.1 : Des écoles sont clôturées dans les villages	Les établissements scolaires sont sécurisés	Etat des lieux	Non établissement d'un contrat avec les parents et les acteurs dans la mobilisation des matériaux et autres ressources		
3.1 : 50 cantines scolaires sont réalisées et fonctionnelles	Les conditions de prise de cours sont améliorées dans les écoles	Rapport de rentrée	Non recherche des partenaire pour une prise en charge partiellement des rations alimentaires		
3.2 : Les écoles publiques sont dotés de matériels didactiques	Les conditions d'apprentissage se sont améliorées de 100%	Rapport IAEB	Inaccessibilité à un partenaire pour fournir les documents		
3.3 : Les écoles sont reboisées dans les villages	Les établissements scolaires sont ombragés à 100%	Etat des lieux	Non établissement d'un contrat avec les parents et autres acteurs dans la mobilisation des matériaux et autres ressources		
4.4 Des logements d'astreint sont construits	60% des enseignants sont logés		Non mobilisation des fond		
ACTIVITES	RESPONSABLES	MOYENS		COUTS EN FCFA	CONDITIONS DE REALISATIONS
		H	M		
1.1.1 : Création de 24 écoles : (01) EP Bilingue à Siri, (01) EP Bilingue à Ngoumi, (01) EP Bilingue à Mbaimboun, (01) EP Bilingue à Bakana, (01) EP Bilingue à Vogzom, (01) EP Bilingue à Mbang-Ry, (01) à Tchabbal Silé, (01) à Wakassao, (01) à Nagga, (01) à Fu-Mbéla, (01) à Man, (01) à Sassa Pétel, (01) à Holkan et Ngaoukala, (01) à Garang, (01) à Mbitom, (01) à Migalak Foulbé, (01) à Ouro Yaya, (01) Bilao, Belaka-Mboun, Mouarom-Vogzom, Ladgoye.	Le Maire Le DDEB L'IAEB Le PNDP	X	X	PM	Mobilisation d'au moins 10% des ressources nécessaires
1.2.1Création des écoles bilingues à Mbangrai, Vogzom, Siri, Mayo-Laddé, Ngoumi, Mbakana,		X	X	PM	
1.3.1 : redynamisation des 122 APEE existants		X	X	2 000 000	Mobilisation d'au moins 10% des ressources nécessaires
1.4.1 : Construction de salles de 663 classes : Akanal (12), Ambarang (06), Bakari (06), Balané (12), Baoudi (06), Barka Lamou (06), Bakari Village (12), Bemboyo (6), Bogdoro (06), Bougoef (06), Dacti (06), Daouya (06), Djakoné (06), Djom (12), Dompta (12), Elephant (06), EP Bitou (12), EP Mbang-Rey ((03), EP Tonon Vogzom (12), EP Waldé (12), EP Mbaimboun (05), EPB Touboro (06), EPB Yanli (06), EPGI Mbaimboun (12), EPGIA Touboro (02), EPGIB Touboro (06), EP GII Mbaimboun (16), EPGIIA Touboro (12), EPGIIB Touboro (12), EP Flaye (06), EP Foumbang (06), EP Fragon (06), EP Garey (06), EP Gazawa (10), EP Habaga (06), EP Haidjam (07), EP Hankao (11), EP Helbao (06), EP Homé (08), EP Kades (04), EP Kanana (04), EP Karang Pandjama (02), EP Kim (06), EP Koubadjé (06), EP Kouman I (06) EP Koumane II (05), EP Koumbo Goudron (06), EP Kouroumdji (06), EP Koza (10), EP Laggaye (06), EP Laggoye (06), EP Lara Ndah (06), EP Manbéré (06), EP Mayo Batsa (06), EP Mayo Bini (06), EP Mayo Guemzek (12), EP Mayo Iwaré ((08), EP Mayo Kolom (04), EP Mayo Laddé (08), EP Myo zaki (10), EP Mayo zaria (04), EP Mbaka (10), EP Mbakana (10), EP Mbem (06), EP Mbeing (04), EP Mbilao (06), EP Mbilougui (06), EP Mbitoye (05), EP Mbodo (05), EP Mboko (06), EP Mbong (04), EP Mbonou (04), EP Mofaré (08), EP Ndjindang (06), EP NgaiLara (04), EP Ngai Toukoulou (02), EP Ngain (09), EP Ngara (06), Ep Ngirwiri (04), EP Ouro Dara (06), EP Ouro Djoddi (04), Ouro Hairou (06), Ouro Massara (02), Ouro Séyo (04), EP Pandjama (06), EP Phacochère (09), EP Sélal Mboussiri (06), EP Sirbia (02), EP Siri (08), EP Sokorta Manga (05), EP Soramboun (02), EP Soukoumkaya (04), EP Talla Mokolo (04), EP Tapi (06), EPTchabal Tchilé I (04), EP Touldoro (03), EP Vadi Mora (02), EP Vogzom (05), EP Vongh-Nah (04), EP Wantounou (04), EP Wibiwa (04),		X	X	5 344 000 000	Mobilisation d'au moins 10% des ressources nécessaires

Plan Communal de Développement (PCD) de Touboro

LOGIQUE D'INTERVENTION	INDICATEURS OBJECTIVEMENT VERIFIABLES		SOURCES DE VERIFICATION	HYPOTHESES DE REALISATION
EP Wourlakwé (08), EP Yandéa (04) EP Yoko (04)				
1.4.2 Réhabilitation de 14 salles de classes EP B Mbai Mboum (01) , EP GI Mbaimboum (04), EP Garey (02) EP Haïdjam (01), EP hankao (03), EP Helbao (02), EP Ngain (01),			70 000 000	
1.5.1 : Dotation des écoles de 13 760 tables bancs : Akana I (111), Ambarang (124), Balané (156), Baoudi (91), Barkalamou (91), Barkari Village (212), Bemboyo (133), Bogdoro (121), Bougoe (86), Dacti (56), Daouya (22), Djakoné (137), Djim (174), Elephant (43), EP Bitou (277), EP Mbang-rey (269), EP Tonon Vogzom (209), EP Waldé (244), EP Mbaimboum (46), EPB Touboro (37), EPB Yanli (37), EPGIMbaimboum (433), EPIA Touboro (364), EPGIB Touboro (226), EPGII Mbaimboum (474), EPGIIA Touboro (231), EPGIIB Touboro (227), EP Flaye (131), EP Foubang (57), EP Fragon (173), EP Grey (173), EP Gazawa (187), EP Habaga (144), EP Haïdjam (173), EP Hankao (372), EP Helbao (168), EP Homé (231), EP Kades (93), EP Kanana (162), EP Karang Pandjama (116), EP Kim (36), EP Koubadjé (51), EP Koumane I (113), EP Koumane II (09), EP Koumbo Goudron (177), EP KOourumdji (122), EP Koza (172), EP Laggaye (133), EP laggoye (163), EP Lara Ndah (133), EP Mambéré (70), EP Mayo Basta (175), EP Mayo Bini (77), EP Myo Guemzek (236), EP Myo Iwaré (53), EP Mayo Kolom (56), EP Mayo Laddé (221), EP Mayo Zaki (108), EP Mayo Zaria (74), EP Mbaka (159), EP Mbakana (177), EP Mbem (103), EP Mbeng (139), EP Mbilaou(51), EP Mbilougui (132), EP Mbitoye (63), EP Mbodo (148), EP Mboko (155), EP Mbonou (39), EP Mofaré (254), EP Ndjindang (57), EP Ngai Lara (69), EP Ngain (169), EP Ngara (101), EP Guirwiri (47), EP Ouro Dara(156), EP Ouro Djodi (94), EP Ouro Haïrou (114), EP Ouro Massara (34), EP Ouro Seyo (79), EP Pandjama (322), EP Phacochère (199), EP Sélal Mboussiri (106), EP Sirbia (86), EP Siri (230), EP Sokorta Manga (91), EP Sora Mboum (85), EP Soukoumkaya (140), EP Talla Mokolo (148), EP Tchabal Tchilé I (68), EP Vadi Mora (72), EP Vogzom (265), EP Vong-Nah (74), EP Wibiwa (125), EP Wourlakwé (179), EP Yandéa (45), EP Yoko (130)	X	X	137 600 000	Mobilisation d'au moins 10% des ressources nécessaires
1.6.1 : Affecter 336 enseignants formés dans les écoles : Akanal (01), Ambarang (02), Bakari (05), Balané (05), Baoudi (03), Barka Lamou (03), Barkari Village (08), Bemboyo (01), Bogdoro (04), Bougoe (01), Dacti (05), Daouya (02), Djakoné (03), Djim (02), Dompta (03), Elephant (01), EP Bitou (10), EP Mbang-Rey ((08), EP Tonon Vogzom (05), EPB Mbaimboum (05), EPB Touboro (02), EPB Yanli (06), EPGI Mbaimboum (10), EPGIA Touboro (04), EPGIB Touboro (02), EPGII Mbaimboum (09), EPGIIB Touboro (01), EP Foubang (04), EP Fragon (01), EP Garey (04), EP Gazawa (08), EP Habaga (02), EP Haïdjam (06), EP Hankao (09), EP Helbao (04), EP Homé (03), EP Kades (01), EP Karang Pandjama (02), EP Kim (04), EP Koubadjé (05), EP Koumane I (02) EP Koumane II (01), EP Koumbo Goudron (01), EP Kouroumdji (03), EP Koza (08), EP Laggaye (03), EP Laggoye (05), EP Lara Ndah (02), EP Manbéré (03), EP Mayo Batsa (02), EP Mayo Bini (05), EP Mayo Guemzek (09), EP Mayo Iwaré (03), EP Mayo Kolom (01), EP Mayo Laddé (02), EP Myo zaki (06), EP Mayo zaria (01), EP Mbaka (08), EP Mbakana (06), EP Mbem (03), EP Mbeing (02), EP Mbilaou (04), EP Mbilougui (02), EP Mbitoye (04), EP Mbodo (02), EP Mbong (03), EP Mbonou (05), EP Mofaré (06), EP Ndjindang (03), EP NgaiLara (02), EP Ngai Toukoulou (03), EP Ngain (01), EP Ngara (03), EP Ngirwiri (02), EP Ouro Dara (01), EP Ouro Djoddi (03), EP Ouro Massara (02), EP Ouro Séyo (02), EP Pandjama (06), EP Phacochère (06), EP Sélal Mboussiri (04), EP Sirbia (02), EP Siri (04), EP Sokorta Manga (04), EP Soramboum (3), EP Talla Mokolo (02), EP Tapi (03), EP Tchabal T06, EP Yandéa (04) EP Yoko (04)	X	X	PM	Désigner un porteur de projet
1.7.1 : Réaliser 98 forages dans les écoles de Akana I, Ambarang, Baakari, Baalané, Baoudi, Barka Lamou, Barkari, Bemboyo, Bogdoro, Bougoe, Dacti, Daaouya, Djakoné, Djim, Dompta, Eléphant, Bitou, Mbang-Rey, Tonon Vogzom, Waldé, Mbaimboum, EPB Touboro, EPB Yanli, EPC Touboro, EPGI Mbaimboum, , EPGIB Touboro, EPGII Mbaimboum, EPGIIA Touboro, EPGIIB Touboro, EP Flaye, Foubang, Fragon, Garey, Gazawa, Habaga, Hankao, Helbao, Homé, Kades, Kanana, Karang Pandjama, Kim, Koubadjé, Koumane I, Koumane II, Koumbo Goudron, Kouroumdji, Koza, Laggaye, Laggoye, Lara Ndah, Manbéré, Mayo Batsa, Mayo Bini, Mayo Guemzek, Mayo Iwaré, Maayo Kolom, Mayo Laddé, Mayo Zaki, Mayo Zaria, Mbaka, Mbakana, Mbem, Mbeing, Mbilaou, Mbilougui, Mbitoye, Mbodo, Mbong, Mbonou, Mofaré, Ndjindang, Ngai Lara, Ngaitoukoulou, Ngain, Ngara, Ngirwiri, Ouro Dara, Ouro Djodi, Ouro Haïrou, Ouro Massar, Ouro Séyo, Pandjama, Phacochère, Sirbia, Siri, Sokorta Manga, Sora Mboum, Soukoumkaya, Talla Mokolo, Tapi, Tchabal Tchilé I, Touldoro, vadi Mora, Vong-Nah, Wangtounou, Wibiwa, Wourlakwé, Yandéa, Yoko	X	X	784 000 000	Mobilisation d'au moins 10% des ressources nécessaires
1.8.1 : Construction de 98 blocs de quatre latrines dans les écoles de EP Akana I, EP Ambarang, EP Baakari, EP Balané, EP Baoudi, EP Barka Lamou, EP Barkari, EP Bemboyo, EP Bogdoro, EP Bougoe, EP	X	X	196 000 000	Mobilisation d'au moins 10% des ressources

Plan Communal de Développement (PCD) de Touboro

LOGIQUE D'INTERVENTION	INDICATEURS OBJECTIVEMENT VERIFIABLES			SOURCES DE VERIFICATION	HYPOTHESES DE REALISATION
Dacti, EP Daouya, EP Djakoné, EP Djom, EP Dompta, EP Eléphant, EP Bitou, EP Mbang-Rey, EP Tonom Vogzom, EP Waldé, EP Mbaimboun, EPB Touboro, EPB Yanli, EPGI Mbaimboun, , EPGIB Touboro, EPGII Mbaimboun, EPGIIA Touboro, EPGIIB Touboro, EP Flaye, EP Foumbang, EP Fragon, EP Garey, EP Gazawa, EP Habaga, EP Hankao, EP Helbao, EP Homé, EP Kades, EP Kanana, EP Karang EP Pandjama, EP Kim, EP Koubadjé, EP Koumane I, EP Koumane II, EP Koumbo Goudron, EP Kouroumdji, EP Koza, EP Laggaye, EP Laggoye, EP Lara Ndah, EP Manbéré, EP Mayo Batsa, EP Mayo Bini, EP Mayo Guemzek, EP Mayo Iwaré, EP Mayo Kolom, EP Mayo Laddé, EP Mayo Zaki, EP Mayo Zaria, EP Mbaka, EP Mbakana, EP Mbem, EP Mbeing, EP Mbilou, EP Mbilougui, EP Mbitoye, EP Mbodo, EP Mbong, EP Mbonou, EP Mofaré, EP Njindang, EP Ngai Lara, EP Ngaitoukoulou, EP Ngain, EP Ngara, EP Ngirwiri, EP Ouro Dara, EP Ouro Djodi, EP Ouro Haïrou, EP Ouro Massar, EP Ouro Séyo, EP Pandjama, EP Phacochère, EP Sirbia, EP Siri, EP Sokorta Manga, EP Sora Mboum, EP Soukoumkaya, EP Talla Mokolo, EP Tapi, EP Tchabal Tchilé I, EP Touldoro, EP Vadi Mora, EP Vong-Nah, EP Wangtounou, EP Wibiwa, EP Yandéa, EP Yoko					nécessaires
2.1 : Construction de la clôture dans 95 écoles : EP Akana I, EP Ambarang, EP Bakari, EP Balané, EP Baoudi, EP Barka Lamou, EP Barkari, EP Bemboyo, EP Bogdoro, EP Bougoe, EP Dacti, EP Daouya, EP Djakoné, EP Djom, EP Dompta, EP Eléphant, EP Bitou, EP Mbang-Rey, EP Tonom Vogzom, EP Waldé, EP Mbaimboun, EPB Touboro, EPB Yanli, EPGI Mbaimboun, , EPGIB Touboro, EPGII Mbaimboun, EPGIIA Touboro, EPGIIB Touboro, EP Flaye, EP Foumbang, EP Fragon, EP Garey, EP Gazawa, EP Habaga, EP Haïdjam, EP Helbao, EP Homé, EP Kades, EP Kanana, EP Karang Pandjama, EP Kim, EP Koubadjé, EP Koumane I, EP Koumane II, EP Koumbo Goudron, EP Kouroumdji, EP Koza, EP Laggaye, EP Laggoye, EP Lara Ndah, EP Manbéré, EP Mayo Batsa, EP Mayo Bini, EP Mayo Guemzek, EP Mayo Iwaré, EP Mayo Kolom, EP Mayo Laddé, EP Mayo Zaki, EP Mayo Zaria, EP Mbaka, EP Mbakana, EP Mbem, EP Mbeing, EP Mbilou, EP Mbilougui, EP Mbitoye, EP Mbodo, EP Mbong, EP Mbonou, EP Mofaré, EP Njindang, EP Ngai Lara, EP Ngaitoukoulou, EP Ngain, EP Ngara, EP Ngirwiri, EP Ouro Djodi, EP Ouro Dara, EP Ouro Haïrou, EP Ouro Massar, EP Ouro Séyo, EP Pandjama, EP Phacochère, EP Sirbia, EP Siri, EP Sokorta Manga, EP Sora Mboum, EP Soukoumkaya, EP Talla Mokolo, EP Tapi, EP Tchabal Tchilé I, EP Touldoro, EP Vadi Mora, EP Vong-Nah, EP Wangtounou, EP Wibiwa, EP Yoko	X	X	190 000 000		Mobiliser les cofinancements
3.1.1 : Mise sur pied 50 cantines scolaires dans les EP de (01) à Bilougui, (01) à Habaga, (01) à Golombali, (01) à Lara Ndah, (01) à Mbalaindé, (01) à Djippordé, (01) à Ouro Lackwé et Ouro Salama, (01) à Haïdjam, (01) à Ngai-Ndicki, (01) à Ouro Dala, (01) à Ouro Massara, (01) à Mayo-Ndah, (01) à Kombo Goudron, (01) à Djakoné, (01) à Migalak Mbéré, (01) à Kanana, (01) à Djindang, (01) à nMbono, (01) à Dompta, (01) à Benana II, EP waldé (1), EPGIA (1), EPGIB (1), Ep Bitou (1), EP Bilingue de Touboro (1), EPGIIA (1), EPGIIB (1), EP Maternelle Bilingue de Touboro (1)	X	X	280 000 000		Mobilisation d'au moins 10% des ressources nécessaires
3.2.1 : Création et construction de 12 écoles maternelles : (01) à Nagga, (01) à Mbaka, (01) à Holkan et Ngaoukala, (01) à Guigu, (01) à Djoro, (01) à Mbodo, (01) à Mbiilo, (01) à Roll Dschang, (01) à Mball, (01) à Garang, (01) à Koumane I, (01) à Ngoumi II	X	X	180 000 000		Mobilisation d'au moins 10% des ressources nécessaires
3.3.1 : Dotation de 25 EP de matériels didactiques, (01) EP Bogdibo, (01) à Mayo Laddé, (01) à Mbitom II, à Bilougui, (01) à Habaga, à Golombali, (01) à Ngai Lara, (01) à Mbalaindé, (01) à Laggaye, à Djippordé, (01) à Haïdjam, (01) à Laoudjougé I, (01) à Mbong, (01) à Malaoumbali, (01) à Ouro Dara, (01) à Nagga, (01) à Mbaka, (01) à Mbaïlara, (01) à Roll Schang, ((01) à Ouro Yaya, (01) à Larakoussini, (01) à Djakoné, (01) à Migalak Mbéré, (01) à Kanana (01) à Djindang, (01) à Mbono, (01) à Dompta, (01) à Benana II	X	X	50 000 000		Mobilisation d'au moins 10% des ressources nécessaires
3.3.2: Reboisement de 95 écoles d' EP Akana I, EP Ambarang, EP Bakari, EP Balané, EP Baoudi, EP Barka Lamou, EP Barkari, EP Bemboyo, EP Bogdoro, EP Bougoe, EP Dacti, EP Daouya, EP Djakoné, EP Djom, EP Dompta, EP Eléphant, EP Bitou, EP Mbang-Rey, EP Tonom Vogzom, EP Waldé, EP Mbaimboun, EPB Touboro, EPB Yanli, EPGI Mbaimboun, , EPGIB Touboro, EPGII Mbaimboun, EPGIIA Touboro, EPGIIB Touboro, EP Flaye, EP Foumbang, EP Fragon, EP Garey, EP Gazawa, EP Habaga, EP Haïdjam, EP Helbao, EP Kades, EP Kanana, EP Karang Pandjama, EP Kim, EP Koubadjé, EP Koumane I, EP Koumane II, EP Koumbo Goudron, EP Kouroumdji, EP Koza, EP Laggaye, EP Laggoye, EP Lara Ndah, EP Manbéré, EP Mayo Batsa, EP Mayo Bini, EP Mayo Guemzek, EP Mayo Iwaré, EP Mayo Kolom, EP Mayo Laddé, EP Mayo Zaki, EP Mayo Zaria, EP Mbaka, EP Mbakana, EP Mbem, EP Mbeing, EP Mbilou, EP Mbilougui, EP Mbitoye, EP Mbodo, EP Mbong, EP Mbonou, EP Mofaré, EP Njindang, EP Ngai Lara, EP Ngaitoukoulou, EP Ngain, EP Ngara, EP Ngirwiri, EP Ouro Dara, EP Ouro Haïrou, EP Ouro Massar, EP Ouro Séyo, EP Pandjama, EP Phacochère, EP Sirbia, EP Siri, EP Sora Mboum, EP Soukoumkaya, EP Talla Mokolo, EP Tapi, EP Tchabal Tchilé I, EP Touldoro, EP Vadi Mora, EP Vong-Nah, EP Wangtounou, EP Wibiwa, EP Yoko	X	X	25 000 000		Ensibiliser les élèves

Plan Communal de Développement (PCD) de Touboro

LOGIQUE D'INTERVENTION	INDICATEURS OBJECTIVEMENT VERIFIABLES		SOURCES DE VERIFICATION	HYPOTHESES DE REALISATION
3.3.3. Dotation de 99 écoles de 06 bacs à ordures : EP Akana I, EP Ambarang, EP Bakari, EP Balané, EP Baoudi, EP Barka Lamou, EP Barkari, EP Bemboyo, EP Bogdoro, EP Bougoe, EP Dacti, EP Daouya, EP Djakoné, EP Djom, EP Dompta, EP Eléphant, EP Bitou, EP Mbang-Rey, EP Tonom Vogzom, EP Waldé, EP Mbaimboun, EPB Touboro, EPB Yanli, EPGI Mbaimboun, , EPGIB Touboro, EPGII Mbaimboun, EPGIIA Touboro, EPGIIB Touboro, EP Flaye, EP Foumbang, EP Fragon, EP Garey, EP Gazawa, EP Habaga, EP Haïdjam, EP Helbao, EP Homé, EP Kades, EP Kanana, EP Karang Pandjama, EP Kim, EP Koubadjé, EP Koumane I, EP Koumane II, EP Koumbo Goudron, EP Kouroumdji, EP Koza, EP Laggaye, EP Laggoye, EP Lara Ndah, EP Manbéré, EP Mayo Batsa, EP Mayo Bini, EP Mayo Guemzek, EP Mayo Iwaré, EP Mayo Kolom, EP Mayo Laddé, EP Mayo Zaki, EP Mayo Zaria, EP Mbaka, EP Mbakana, EP Mbem, EP Mbeing, EP Mbilaou, EP Mbilougui, EP Mbitoye, EP Mbodo, EP Mbong, EP Mbonou, EP Mofaré, EP Njindang, EP Ngaï Lara, EP Ngaïtoulou, EP Ngain, EP Ngara, EP Ngirwiri, EP Ouro Djodi, EP Ouro Dara, EP Ouro Haïrou, EP Ouro Massar, EP Ouro Séyo, EP Pandjama, EP Phacochère, EP Sirbia, EP Siri, EP Sokorta Manga, EP Sora Mboum, EP Soukoumkaya, EP Talla Mokolo, EP Tapi, EP Tchabal Tchilé I, EP Touldoro, EP Vadi Mora, EP Vong-Nah, EP Wangtounou, EP Wibiwa, EP Yoko	X	X	5 940 000	Mobiliser les cofinancements
3.3.3 : Dotation en matériels de bureau complet pour les enseignants et l'administration de l'école : EP waldé (1), EPGIA (1), EPGIB (1), Ep Bitou (1), EP Bilingue de Touboro (1), EPGIIA (1), EPGIIB (1), EP Maternelle Bilingue de Touboro (01)	X	X	400 000	Mobiliser les cofinancements
3.3.4 : Construction et équipement des bibliothèques : EP waldé (1), EPGIA (1), EPGIB (1), Ep Bitou (1), EP Bilingue de Touboro (1), EPGIIA (1), EPGIIB (1), EP Maternelle Bilingue de Touboro (1)	X	X	80 000 000	Mobiliser les cofinancements
3.3.5 : Dotation de l'IAEB d'une moto	X	X	2 000 000	Mobiliser les cofinancements
3.3.6 : Recrutement de 20 Maîtres communaux	X	X	-	Mobiliser les cofinancements
Construction d'un logement d'astreint dans 93 écoles EP Akana I, EP Ambarang, EP Bakari, EP Balané, EP Baoudi, EP Barka Lamou, EP Barkari, EP Bemboyo, EP Bogdoro, EP Bougoe, EP Dacti, EP Daouya, EP Djakoné, EP Djom, EP Dompta, EP Eléphant, EP Bitou, EP Mbang-Rey, EP Tonom Vogzom, EP Waldé, EP Mbaimboun, EPB Touboro, EPB Yanli, EPGIB Touboro, EPGII Mbaimboun, EPGIIA Touboro, EPGIIB Touboro, EP Flaye, EP Foumbang, EP Fragon, EP Garey, EP Gazawa, EP Habaga, EP Helbao, EP Kades, EP Kanana, EP Karang EP Pandjama, EP Kim, EP Koubadjé, EP Koumane I, EP Koumane II, EP Koumbo Goudron, EP Kouroumdji, EP Koza, EP Laggaye, EP Laggoye, EP Lara Ndah, EP Manbéré, EP Mayo Batsa, EP Mayo Bini, EP Mayo Guemzek, EP Mayo Iwaré, EP Mayo Kolom, EP Mayo Laddé, EP Mayo Zaki, EP Mayo Zaria, EP Mbaka, EP Mbakana, , EP Mbeing, EP Mbilaou, EP Mbilougui, EP Mbitoye, EP Mbodo, EP Mbong, EP Mbonou, EP Mofaré, EP Njindang, EP Ngaï Lara, EP Ngaïtoulou, EP Ngain, EP Ngirwiri, EP Ouro Dara, EP Ouro Djodi, EP Ouro Haïrou, EP Ouro Massar, EP Ouro Séyo, EP Pandjama, EP Phacochère, EP Sirbia, EP Siri, EP Sokorta Manga, EP Soukoumkaya, EP Talla Mokolo, EP Tapi, EP Tchabal Tchilé I, EP Touldoro, EP Vadi Mora, EP Wangtounou, EP Wibiwa, EP Wourlakwé, EP Yandéa, EP Yoko			1 860 000 000	
TOTAL			9 206 940 000	

5.2.9 SECTEUR : ENSEIGNEMENT SECONDAIRE

Problème : Difficulté d'assurer un enseignement secondaire de qualité

Tableau 26 : cadre logique du secteur "enseignement secondaire"

LOGIQUE D'INTERVENTION	INDICATEURS OBJECTIVEMENT VERIFIABLES		SOURCES DE VERIFICATION	HYPOTHESES DE REALISATION	
OBJECTIF GLOBAL					
Améliorer le cadre de vie des populations de la Commune	Une nette amélioration du niveau de vie		Enquête socioéconomique	Non engagement des actions de développement qui prend en compte les contraintes identifiées	
OBJECTIF SECTORIEL					
Améliorer les conditions d'accès à l'enseignement secondaire de qualité	Le taux de réussite a augmenté La population scolaire a augmentée		Rapport des chefs d'établissements	Les populations locales soutiennent peu la création de nouveaux établissements	
OBJECTIFS SPECIFIQUES					
1 : Augmenter le nombre des infrastructures scolaires	Nombre d'écoles dans la commune a augmenté salles de classe en bon état Les conditions d'étude sont améliorées		Rapport des chefs d'établissements	Mobilisation peu effective des ressources locales	
2 : Améliorer les conditions de travail des apprenants et des enseignants	Nombre des tables-bancs a augmenté Le nombre des enseignants a augmenté Les tables bancs et les bureaux des enseignants sont en nombre suffisant		Rapport des chefs d'établissements	Non établissement d'un contrat avec les parents et autres acteurs dans la mobilisation des matériaux et autres ressources	
RESULTATS					
1.1 : Les C.E.S sont créés et construits à Baboro, Bari, Béré II, Koindéri, Konrong, Landou, Taparé et Djamaré, Sinassi. Un CES Bilingue à Touboro	Le nombre de CES dans la commune a augmenté de 30%		PV de réception	Mobilisation peu effective des ressources locales	
1.2 : Des salles de classe sont construites dans les établissements secondaires de l'espace communal	Le nombre des salles de classes a augmenté de 25%		PV de réception	Mobilisation peu effective des ressources locales	
1.3 : Les établissements secondaires sont équipés en tables bancs	Les salles de classes comptent au moins 30 tables bancs		Bordereau de livraison	Mobilisation peu effective des ressources locales	
1.4 : Des blocs de latrines sont dans les établissements secondaires	Tous les établissements sont dotés de latrines		PV de réception	Non établissement d'un contrat avec les parents et autres acteurs dans la mobilisation des matériaux et autres ressources	
1.5 : Tous les établissements de l'enseignement secondaire de l'espace communal sont clôturés	Tous les établissements sont clôturés		PV de réception	Mobilisation peu effective des ressources locales	
2.1 : Des enseignants formés sont affectés aux établissements secondaires	Le nombre d'enseignants a augmenté de 50%		Certificat de prise de service	Non établissement d'un contrat avec les parents et autres acteurs dans la mobilisation des matériaux et autres ressources	
2.2 : Des bibliothèques sont construites dans tous les établissements l'enseignement secondaire et sont équipées en manuels	Tous les responsables d'établissements ont reçu des manuels scolaires		PV de réception	Non engagement des chefs d'établissements	
2.3 : L'accès l'eau potable est facilité dans les établissements secondaires	Tous les établissements sont dotés en forages		PV de réception	Mobilisation peu effective des ressources locales	
ACTIVITES	RESPONSABLES	MOYENS		COUTS EN FCFA	CONDITIONS DE REALISATIONS
		H	M		
1.1.1 : Création des CES (01) à Touldoro, (01) à Mbemboyo, (01) à Mayo Laddé, (01) à Lara Ndah, (01) à Ngai Lara, (01) à Mbalaindé, (01) à Laggaye, (01) à Djippordé, (01) à Ouro Lackwé et Ouro Salama, (01) à Haïdjam, (01) à Ouro Dala, (01) à Ouro Massara, (01) à Laoudjongué I, (01) à Mayo-Ndah, (01) à Bogboro, (01) à Mbidéré, (01) à Karang Pandjama, (01) à Sokorta Touldoro,	Le Maire Le DDES	X	X	PM	Désigner les porteurs du projet

Plan Communal de Développement (PCD) de Touboro

(01) à Akana II, (01) à Mayo-Batsa, (01) à Mbaka, (01) à Mayo-Guemzek, (01) à Vong-Nah, (01) à Ribao et Nassarao, (01) à Hankao et Ngongué, (01) à Koumane I, (01) à Ngaitoukoulou, (01) à Djom-Mbére				
1.2.1 : Construction de 151 salles de classe dont (22) au Lycée de Bambou, (29) Lycée de Touboro, (12) au Lycée technique de Touboro, (20), au Lycée de Yanli, (05) au CES de Mbakana, (31) au CES de Mbang-Rey, (26) au Lycée de Vogzom, (06) au CES de Siri	X	X	120 000 000	Mobiliser la contrepartie locale
1.3.1 : Equipement des établissements secondaires en 1800 Tables bancs au Lycée de Mbaïmboum (400), Lycée de Touboro (400) et Lycée technique de Touboro (400) au CES de Habaga (200), au Lycée de Yanli (200), au CES de Mbang-Rey (200), au CES de Vogzom (200)	X	X	18 000 000	Mobiliser la contrepartie locale
1.4.1 : Construction des blocs de latrines au Lycée de Mbaïmboum (08), Lycée de Touboro (10) et Lycée technique de Touboro (08), au Lycée de Yanli (08), au CES de Mbang-Rey (08), au CES de Vogzom (08)	X	X	4 000 000	Mobiliser la contrepartie locale
1.5.1 : Clôturer tous les établissements de l'enseignement secondaire de l'espace communal	X	X	40 000 000	Mobiliser la contrepartie locale
1.6.1 : Construction des blocs administratifs dans des établissements secondaires au Lycée de Mbaïmboum (01), Lycée de Touboro (01) et Lycée technique de Touboro (01) au CES de Habaga (01), au Lycée de Yanli (01), au CES de Mbang-Rey (01), au CES de Vogzom (01)	X	X	80 000 000	Mobiliser la contrepartie locale
1.7.1 : Etablissement d'un branchement au réseau AES-SONEL au Lycée de Mbaïmboum (01), Lycée de Touboro (01) et Lycée technique de Touboro (01) au CES de Habaga (01), au Lycée de Yanli (01), au CES de Mbang-Rey (01), au CES de Vogzom (01)	X	X	6 00 000	Mobilisation des ressources
2.1.1 : Affectation de 52 enseignants formés au Lycée de Mbaïmboum (08), Lycée de Touboro (10) et Lycée technique de Touboro (10) au CES de Habaga (08), au CES de Yanli (08), au CES de Mbang-Rey (08), au CES de Vogzom (08)	X	X	PM	Mobiliser la contrepartie locale
2.2.1 : Construction des bibliothèques et un centre multimédias dans tous les établissements l'enseignement secondaire et les équiper en manuels	X	X	48 000 000	Mobiliser la contrepartie locale
2.3.1 Réalisation des forages dans les établissements secondaires : au Lycée de Mbaïmboum (01), Lycée de Touboro (01) et Lycée technique de Touboro (01) au CES de Habaga (01), au Lycée de Yanli (01), au CES de Mbang-Rey (01), au CES de Vogzom (01)			56 000 000	
TOTAL			366 600 000	

5.2.10 SECTEUR : ENSEIGNEMENT SUPERIEUR
Problème : Difficulté d'accès à un enseignement supérieur

Tableau 27 : cadre logique du secteur "enseignement supérieur"

LOGIQUE D'INTERVENTION	INDICATEURS OBJECTIVEMENT VERIFIABLES	SOURCES DE VERIFICATION	HYPOTHESES DE REALISATION		
OBJECTIF GLOBAL					
Améliorer le cadre de vie des populations de la Commune	Une nette amélioration du niveau de vie	Enquête socioéconomique	Non adhésion totale des bénéficiaires au processus		
OBJECTIF SECTORIEL					
Faciliter les conditions d'accès à l'enseignement supérieur	Le Nombre des étudiants a augmenté de 60%	Rapport de la Commune	Non adhésion de la Commune au procédé		
OBJECTIFS SPECIFIQUES					
1 : Créer un répertoire des étudiants de la commune	Les étudiants de l'espace communal sont identifiés	Liste des étudiants	Inaccessibilité aux étudiants		
2 : Créer un comité de soutien aux étudiants	Un comité opérationnel est mis sur pied	PV de création	Insuffisance de collaboration avec les élites		
RESULTATS					
1.1 : Un répertoire des étudiants de la commune est élaboré	Les étudiants de l'espace communal sont identifiés à 100%	Liste des étudiants	Sous information des bénéficiaires		
2.1 : un comité de soutien aux étudiants est créé	Un comité opérationnel est mis sur pied	PV de création	Insuffisance de collaboration avec les élites		
2.2 : Un système de dotation de bourses est mis en place	un système de mobilisation des ressources pouvant soutenir les étudiants est mis sur pied et fonctionnel	Compte rendu de rencontre	Mobilisation peu effective des ressources		
ACTIVITES	RESPONSABLES	MOYENS		COUTS EN FCFA	CONDITIONS DE REALISATIONS
		H	M		
1.1.1 : Création d'un répertoire des étudiants de la commune	Le Maire	X	X	500 000	Lancer un communiqué
2.1.2 : Créaion d'un comité de soutien aux étudiants	Les Elites Locales	X	X	?	S'appuyer sur le réseau des élites
2.2.1 : Mise en place un système de dotation de bourses	Les Elites Extérieures	X	X	50 000 000	Mobilisation des ressources
TOTAL				50 500 000	

5.2.11 SECTEUR : TRAVAIL ET SECURITE SOCIALE
Problème : Difficulté d'assurer une sécurité sociale aux travailleurs

Tableau 28 : cadre logique du secteur "travail et sécurité sociale"

LOGIQUE D'INTERVENTION	INDICATEURS OBJECTIVEMENT VERIFIABLES	SOURCES DE VERIFICATION	HYPOTHESES DE REALISATION		
OBJECTIF GLOBAL					
Améliorer le cadre de vie des populations de la Commune	Une nette amélioration du niveau de vie	Enquête socioéconomique	Non déhésion totale des bénéficiaires au processus		
OBJECTIF SECTORIEL					
Améliorer les conditions des travailleurs par une bonne garantie de la sécurité sociale	Les travailleurs bénéficient d'une prise en charge sociale	Carnet de la CNPS	Mauvaise prise de conscience des travailleurs et du patronat		
OBJECTIFS SPECIFIQUES					
1 : Sensibiliser les populations pour souscrire à la CNPS afin de leur garantir une sécurité sociale	Les populations ont compris la nécessité de souscrire à la CNPS	Rapport d'activité	Manque de collaboration avec les bénéficiaires		
2 : Assister les pensionnés dans l'obtention de leurs droits	Les acteurs locaux connaissent à 100% le droit des travailleurs	Guide du travailleur	Non engagement de la Commune		
RESULTATS					
1.1 : Les populations sont sensibilisées pour souscrire à la CNPS afin de leur garantir une sécurité sociale	Tous les travailleurs sont immatriculés à la CNPS	Rapport d'activité	Refus de collaboration entre acteurs		
2.1 : Les retraités sont assistés dans l'obtention de leurs droits	Tous les pensionnés perçoivent régulièrement leurs droits	Bulletin de paie	Non engagement de la Commune		
ACTIVITES	RESPONSABLES	MOYENS		COUTS EN FCFA	CONDITIONS DE REALISATIONS
		H	M		
1.1.1 : Sensibilisation les populations pour souscrire à la CNPS afin de leur garantir une sécurité sociale	Le Maire Le Délégué du travail	X	X	500 000	Mobilisation des ressources
2.1.1 : Assistance des retraités pour l'accès à de leurs droits		X	X	2 000 000	Engagement de la commune
2.1.2 : Identification des acteurs du secteur informel		X	X	2 000 000	Mobilisation des ressources
2.1.3 : Identification des acteurs du secteur associatif, GIC...		X	X	2 000 000	Mobilisation des ressources
2.1.4: Sensibilisation des acteurs organisés sur la procédure d'immatriculation à la CNPS (Adhésion massive à la sécurité sociale)		X	X	2 000 000	Mobilisation des ressources
TOTAL				8 500 000	

5.2.12 SECTEUR : SANTE PUBLIQUE

Problème : Difficulté d'assurer une bonne couverture sanitaire

Tableau 29 : cadre logique du secteur "santé publique"

Logique d'intervention	Indicateurs objectivement vérifiables	Sources de vérification	Hypothèses de réalisation	
OBJECTIF GLOBAL				
Améliorer le cadre de vie des populations de la Commune	Une nette amélioration du niveau de vie	Enquête socioéconomique	Non adhésion totale des bénéficiaires au processus	
OBJECTIF SECTORIEL				
Améliorer les conditions d'accès à la santé pour tous d'ici l'an 2035	Réduction du taux de contamination des maladies endémiques de près de 50%	Rapport du médecin chef de district de santé	Faible augmentation des structures sanitaires	
OBJECTIFS SPECIFIQUES				
1 : Rapprocher les centres de soins médicaux des populations	Le nombre de centre de santé a augmenté Le taux des maladies endémiques a diminué	Rapport du Médecin chef de District e santé	Faible contribution des bénéficiaires	
2 : Améliorer les conditions de travail du personnel soignant	Le dispositif u matériel médical est renforcé	Rapport du Médecin chef de District e santé	Faible mobilisation des ressources	
3 : Renforcer les capacités du personnel de santé	Les agents ont reçu des formations en rapport avec leurs activités	Rapport du Médecin chef de District e santé	Faible mobilisation des ressources	
RESULTATS				
1.1 :19 nouveaux centres de santé sont créés et construits dans les localités	Les centres de santé sont proches des populations	PV de réception	Non respect des normes sectorielles	
1.2 : Le personnel de santé est affecté dans les centres de santé opérationnels	Le nombre du personnel de santé a augmenté de 40%	Décision d'affectation	Manque de volonté politique	
1.3 : Une bonne couverture vaccinale est assurée	Les communautés locales sont vaccinées à 100% contre les endémies courantes	Rapport du médecin	Non respect du programme de vaccination	
1.4 : Les centres de santé sont équipés en matériels de travail, lits, réfrigérateur, stérilisateur et de dispositif de traitement de déchets.	Les équipements minimum sont disponibles dans les centres de santé	Bordereau de décharge du dispositif	Non respect du cahier de charge du MINSANTE	
2.1 : Les laboratoires et de maternités sont construites	La prise en charge des malades a augmenté d'au moins 70%	PV de réception	Non protection des enceintes des CSI	
2.2 : Les CSI sont dotés des fonds de roulement leur permettant d'acheter des médicaments	La quantité de médicament a augmenté d'au moins 50%	Rapport du médecin	Faible implication du COSA e COSADI	
2.3 : Des points d'eau sont réalisés dans les centres de santé	L'eau potable est disponible dans les centres de santé	PV de réception	Non respect des normes sectorielles	
2.4 : Les CSI sont dotés de pharmacie et de réfrigérateurs	Les médicaments sont disponibles à 80% dans les CSI	Rapport du médecin	Non respect du cahier de charge du MINSANTE	
2.5 : Le CSI de Ngai Lara est réfectionné	Le CSI est remis à neuf à 100%	PV de réception	Non respect du cahier de charge du MINSANTE	
2.6 : Des latrines sont construites dans les centres de santé	Les conditions d'hygiène sont améliorées autour des latrines	PV de réception	Non respect des règles d'hygiène	
2.7 : Les communautés sont dotées de moustiquaires	Le taux de malaria a chuté d'au moins 60%	PV de réception	Faible mobilisation des ressources	
2.8 : La population locale est sensibilisée contre la pandémie du VIH/SIDA	Le taux de prévalance à chuté d'au moins 40%	Rapport du médecin	Non respect du cahier de charge du MINSANTE	
2.9 : Les bâtiments de l'hôpital de districts sont construits et le responsable équipé d'une moto	La capacité d'accueil de l'hôpital de district a augmenté de 100%	PV de réception	Non respect du cahier de charge du MINSANTE	
2.10 Les CSI sont clôturés et reboisés	Les CSI sont ombragés et sécurisés	PV de Réception	Insuffisance de fonds	
2.11 Un bâtiment et un logement sont construits au service de santé de District	Le service est logé dans un local et le chef de service est logé	PV de réception	Non respect du cahier de charge du MINSANTE	
3.1 : Des Comités de Gestion (COGE) et de Santé (COSA) sont formés dans les centres de santé	La gestion des centres de santé est redynamisée	PV de l'Assemblée Générale	Non engagement des membres	
3.2 le personnel médical est formé en imagerie médicale	Utilisation parfaite des appareils d'imagerie médicale	Attestation de formation	Non engagement du chef de district de santé	
3.3 L'hôpital de district de Touboro est doté d'une ambulance, d'appareil de radiographie et d'échographie,	Les appareils ont été déchargés et sont fonctionnels	PV de décharge	Insuffisance de fonds	
ACTIVITES	RESPONSABLES	MOYENS H M	COUTS EN FCFA	CONDITIONS DE REALISATIONS

Plan Communal de Développement (PCD) de Touboro

<p>1.1.1: Création et construction de 17 CSI : Bogdibo (01), Flaye(01), Haidjam (01), Mayo Guemzek (01), Mayo Kolom (01), Mayo Ladde (01), Mbalainde (01), Ngaitoukoulou (01) , Ngoumi (01), Seing (01), Selal Mboussiri (01), Siri (01), Sokorta Touldoro (01), Touldoro (01), Voye (01) , Yandea (01)</p>		X	X	380 000 000	Mobilisation des ressources
<p>1.2.1 Affectation du personnel soignant dans les 30 CSI à Créer : (02 IDE, 02 IB, 05 AS, 01 Comis, 01 M) : à Touboro à Ambarang, à Baoudi, à Bilougui, à Bogdibo, à Gazawa, à Haïdjam, à Koumbo Goudron, à Mayo Guemzek, à Mayo Laddé, à Mayo Zaria, à Mbalaindé, à Ndock, à Ngaitoukoulou, à Ngoumi, à Sokorta Touldoro, à Touldoro, à Yandéa, Vong-Nah</p>		X	X	PM	Mobilisation des ressources
<p>1.2.2: Affectation du personnel soignant dans les CSI existants : (02 IDE, 02 IB, 05 AS, 01 Comis, 01 M) : à Djom, à Dompla, à Mbaimboum, à Mbaka, à Mbang-Rey, à Mbeing, à Mofaré, à Ngai Lara, à Phacochère, à CSI Touboro, à PRI Touboro, à HOP Touboro, à Vogzom, à Vong-Nah,</p>		X	X	PM	Mobilisation des ressources
<p>1.3.1 : Extension de la couverture vaccinale dans 37 villages : (01) à Vong-Nah, (01) à Ribao et Nassarao, (01) à Mbodo,(01) à Mbilou, (01) à Roll Dschang, (01) à Mball, (01) à Garang, (01) à Gazawa, (01) à Sirbia, (01) à Mayo Mbi(01) à Migalak Foulbé, (01) à Biltao et Sorombéo, (01) à Bakari, (01) à Wamgtounou, (01) à Hakouderou, (01) à Eléphant, (01) à Ouro Yaya, (01) à Larakoussini, (01) à Djakoné, (01) à Migalak Mbéré, (01) à Kanana, (01) à Ibal, (01) à Gain, (01) à Djindang, (01) à nMbono, (01) à Dompta, (01) à Benana II, (01) à Logoye, (01) à Mbilauou, (01) à Homé, (01) à Vogzom, (01) à Yoko, (01) à Mbem, (01) à Mbal et Tili, (01) à Mbang-Rai, (01) à Manbére, (01) à Koubadjé</p>		X	X	5 000 000	Mobilisation des ressources
<p>1.4.1 : Dotation de 30 CSI de 20 lits : à Bogdibo (01), Djom (01), Dompla(01), Flaye(01), Haidjam (01), Mayo Guemzek (01), Mayo Kolom (01), Mayo Ladde (01), Mbaimboum (01), Mbaka (01); Mbalainde (01); Mbang Rey (01), Mbeing (01), Mofare (01), Ngai Lara (01), Ngaitoukoulou (01), Ngoumi (01), Phacochere (01), Seing (01), Selal Mboussiri(01), Siri (01), Sokorta Touldoro (01), Touboro INT (01), Touboro PRI (01), Touboro HOP (01), Touldoro (01), Vogzom (01), Vongnah (01), Voye (01), Yandea (01),</p>	Le Maire Le Médecin chef de District	X	X	17 400 000	Mobilisation des ressources
<p>2.1.1Construction d'un laboratoire dans 30 CSI : à Bogdibo (01), Djom (01), Dompla(01), Flaye(01), Haidjam (01), Mayo Guemzek (01), Mayo Kolom (01), Mayo Ladde (01), Mbaimboum (01), Mbaka (01); Mbalainde (01); Mbang Rey (01), Mbeing (01), Mofare (01), Ngai Lara (01), Ngaitoukoulou (01), Ngoumi (01), Phacochere (01), Seing (01), Selal Mboussiri(01), Siri (01), Sokorta Touldoro (01), Touboro INT (01), Touboro PRI (01), Touboro HOP (01), Touldoro (01), Vogzom (01), Vongnah (01), Voye (01), Yandea (01),</p>		X	X	620 000 000	Mobilisation des ressources
<p>2.1.2Construction de la maternité dans 30 CSI : à Ambarang, à Baoudi, à Bilougui, à Bogdibo, à Gazawa, à Haïdjam, à Koumbo Goudron, à Mayo Guemzek, à Mayo Laddé, à Mayo Zaria, à Mbalaindé, à Ndock, à Ngaitoukoulou, à Ngoumi, à Sokorta Touldoro, à Touldoro, à Yandéa, Djom, à Dompla, à Mbaka, à Mbang-Rey, à Mbeing, à Mofaré, à Ngai Lara, à Phacochère, à CSI Touboro, à PRI Touboro, à Vogzom, à Vong-Nah,</p>		X	X	270 000 000	Mobilisation des ressources
<p>2.2.1 : Dotation en fonds de roulement au 11 CSI pour achat des produits pharmaceutiques , (01) à Mbaka, (01) à Lara Ndah, (01) à Mbalaindé, (01) à Laggaye, (01) à Djippordé, (01) à Mbabingo, (01) à Ouro Dala, (01) à Kombo Goudron, (01) à Gazawa, (01) à Sirbia, (01) à Mayo Mbi</p>		X	X	11 000 000	Mobilisation des ressources
<p>2.3.1 : Réalisation d'un forage dans 30 CSI : à Ambarang, à Baoudi, à Bilougui, à Bogdibo, à Gazawa, à Haïdjam, à Koumbo Goudron, à Mayo Guemzek, à Mayo Laddé, à Mayo Zaria, à Mbalaindé, à Ndock, à Ngaitoukoulou, à Ngoumi, à Sokorta</p>		X	X	145 000 000	Mobilisation des ressources

Plan Communal de Développement (PCD) de Touboro

Touldoro, à Touldoro, à Yandéa, Djom, à Dompla, à Mbaimboum, à Mbaka, à Mbang-Rey, à Mbeing, à Mofaré, à Ngai Lara, à Phacochère, à CSI Touboro, à PRI Touboro, à HOP Touboro, à Vogzom, à Vong-Nah				
2.4.1 : Dotation d'une pharmacie à 30 CSI : à Touboro à Ambarang, à Baoudi, à Bilougui, à Bogdibo, à Gazawa, à Haïdjam, à Koumbo Goudron, à Mayo Guemzek, à Mayo Laddé, à Mayo Zaria, à Mbalaindé, à Ndock, à Ngaitoukoulou, à Ngoumi, à Sokorta Touldoro, à Touldoro, à Yandéa, Vong-Nah, Djom, à Dompla, à Mbaka, à Mbang-Rey, à Mbeing, à Mofaré, à Ngai Lara, à Phacochère, à CSI Touboro, à PRI Touboro, à Vogzom, à Vong-Nah,	X	X	620 000 000	Mobilisation des ressources
2.4.2 Dotation de réfrigérateur à 30 CSI : Bogdibo (01), Djom (01), Dompla(01), Flaye(01), Haidjam (01), Mayo Guemzek (01), Mayo Kolom (01), Mayo Ladde (01), Mbaïmboum (01), Mbaka (01); Mbalainde (01); Mbang Rey (01), Mbeing (01), Mofare (01), Ngai Lara (01), Ngaitoukoulou (01), Ngoumi (01), Phacochere (01), Seing (01), Selal Mboussiri(01), Siri (01), Sokorta Touldoro (01), Touboro INT (01), Touboro PRI (01), Touboro HOP (01), Touldoro (01), Vogzom (01), Vongnah (01), Voye (01), Yandea (01),	X	X	29 000 000	Mobilisation des ressources
2.5.1 : Réfection du bâtiment du centre de santé de Ngai Lara	X	X	10 000 000	Mobilisation des ressources
2.6.1 Construction des latrines dans 30 CSI : à Bogdibo (01), Djom (01), Dompla(01), Flaye(01), Haidjam (01), Mayo Guemzek (01), Mayo Kolom (01), Mayo Ladde (01), Mbaïmboum (01), Mbaka (01); Mbalainde (01); Mbang Rey (01), Mbeing (01), Mofare (01), Ngai Lara (01), Ngaitoukoulou (01), Ngoumi (01), Phacochere (01), Seing (01), Selal Mboussiri(01), Siri (01), Sokorta Touldoro (01), Touboro INT (01), Touboro PRI (01), Touboro HOP (01), Touldoro (01), Vogzom (01), Vongnah (01), Voye (01), Yandea (01),	X	X	58 000 000	Mobilisation des ressources
2.7.1 : Dotation des communautés de 43 villages des moustiquaires imprégnées : (01) à Koubao, (01) à Mbitom I, (01) à Golombali, (01) à Lara Ndah, (01) à Mbalaindé, (01) à Djippordé, (01) à Haïdjam, (01) à Mbabingo, (01) à Laoudjongué I, (01) à Kerbaï II, (01) à Nagga, (01) à Akana II, (01) à Mayo-Guemzek, (01) à Ribao et Nassarao, (01) à Sassa Pétel, (01) à Gazawa, (01) à Sirbia, (01) à Mayo Mbi, (01) à Kades, (01) à Lougguéré, (01) à Yanli, (01) à Bougoüe, (01) à Mata Mada, (01) à Pandjama, (01) à Mbabidan(01) à Migalak Foulbé, (01) à Biltao et Sorombéo, (01) à Bakari, (01) à Wamgtounou, (01) à Hakouderou, (01) à Eléphant, (01) à Ouro Yaya, (01) à Larakoussini, (01) à Djackoné, (01) à Migalak Mbéré, (01) à Kanana, (01) à Ibal, (01) à Gain, (01) à Djindang, (01) à nMbono, (01) à Dompta, (01) à Benana II(01) à Agala, (01) à Being I, (01) à Being II, (01) à Laouninga, (01) à Dourouberg, (01) à Sora Mboum, (01) à Rey	X	X	20 000 000	Mobilisation des ressources
2.8.1 : Sensibilisation des communautés de 43 villages contre le VIH/SIDA : (01) à Kombo Goudron, (01) à Nagga(01) à Akana I, (01) à Akana II, (01) à Mayo-Guemzek, (01) à Ribao et Nassarao, (01) à Gazawa, (01) à Sirbia, (01) à Mayo Mbi, (01) à Kades, (01) à Lougguéré, (01) à Yanli, (01) à Bougoüe, (01) à Mata Mada, (01) à Pandjama, (01) à Mbabidan(01) à Migalak Foulbé, (01) à Biltao et Sorombéo, (01) à Bakari, (01) à Wamgtounou, (01) à Hakouderou, (01) à Eléphant, (01) à Ouro Yaya, (01) à Larakoussini, (01) à Djackoné, (01) à Migalak Mbéré, (01) à Kanana, (01) à Ibal, (01) à Gain, (01) à Djindang, (01) à nMbono, (01) à Dompta, (01) à Benana II(01) à Logoye, (01) à Mbilaou, (01) à Homé, (01) à Vogzom, (01) à Yoko, (01) à Mbem, (01) à Mbal et Tili, (01) à Mbang-Rai, (01) à Manbéré, (01) à Koubadjé	X	X	5 000 000	Identifier les pairs éducateurs et les sensibilisateurs au niveau local
2.9.1 : Achat de 02 motos du responsable CDT de l'hôpital de district et pour le service de santé de district	X	X	1 800 000	Mobilisation des ressources
2.9.2 : Reprendre les installations électriques à de l'hôpital de district			3 000 000	Mobilisation des ressources
2.9.3 : Equiper à l'hôpital de district d'un groupe électrogène	X	X	1 500 000	Mobilisation des ressources

Plan Communal de Développement (PCD) de Touboro

<p>2.9.4 : Agrandissement de l'hôpital de district :</p> <ul style="list-style-type: none"> • Construire un bâtiment spécial qui servira d'un CNTI (Centre de Nutrition Thérapeutique Interne) • Construire des latrines : 02 à la chirurgie, 02 au bloc médecine (maternité, pédiatrie), 01 pour le personnel homme, 01 pour les femmes <p>Construire de nouvelles salles d'hospitalisation : 01 salle pour la pédiatrie, 01 salles de médecine, équiper les salles de 30 lits</p>		X	X	50 000 000	Mobilisation des ressources
<p>2.9.5 Construction de logement dans 30 CSI : à Bogdibo (01), Djom (01), Dompla(01), Flaye(01), Haidjam (01), Mayo Guemzek (01), Mayo Kolom (01), Mayo Ladde (01), Mbaïmboum (01), Mbaka (01); Mbalainde (01); Mbang Rey (01), Mbeing (01), Mofare (01), Ngai Lara (01), Ngaitoukoulou (01), Ngoumi (01), Phacochere (01), Seing (01), Selal Mboussiri(01), Siri (01), Sokorta Touldoro (01), Touboro INT (01), Touboro PRI (01), Touboro HOP (01), Touldoro (01), Vogzom (01), Vongnah (01), Voye (01), Yandea (01),</p>		X	X	120 000 000	Mobilisation des ressources
<p>2.10.1 Construction de la clôture dans 29 CSI : à Bogdibo (01), Djom (01), Dompla(01), Flaye(01), Haidjam (01), Mayo Guemzek (01), Mayo Kolom (01), Mayo Ladde (01), Mbaïmboum (01), Mbaka (01); Mbalainde (01); Mbang Rey (01), Mbeing (01), Mofare (01), Ngai Lara (01), Ngaitoukoulou (01), Ngoumi (01), Phacochere (01), Seing (01), Selal Mboussiri(01), Siri (01), Sokorta Touldoro (01), Touboro INT (01), Touboro PRI (01), Touldoro (01), Vogzom (01), Vongnah (01), Voye (01), Yandea (01),</p>		X	X	84 000 000	Mobilisation des ressources
<p>2.10.2 Reboisement de 30 CSI : à Bogdibo (01), Djom (01), Dompla(01), Flaye(01), Haidjam (01), Mayo Guemzek (01), Mayo Kolom (01), Mayo Ladde (01), Mbaïmboum (01), Mbaka (01); Mbalainde (01); Mbang Rey (01), Mbeing (01), Mofare (01), Ngai Lara (01), Ngaitoukoulou (01), Ngoumi (01), Phacochere (01), Seing (01), Selal Mboussiri(01), Siri (01), Sokorta Touldoro (01), Touboro INT (01), Touboro PRI (01), Touboro HOP (01), Touldoro (01), Vogzom (01), Vongnah (01), Voye (01), Yandea (01), ,</p>				4 000 000	Mobilisation des ressources
<p>2.11.1 Construction de 02 bâtiment hbritant le service de santé de disrict et le logment du chef de service de santé de district</p>				50 000 000	Mobilisation des ressources
<p>3.1.1 : Formation du COSA et des Comités de santé dans 30 CSI : à Bogdibo (01), Djom (01), Dompla(01), Flaye(01), Haidjam (01), Mayo Guemzek (01), Mayo Kolom (01), Mayo Ladde (01), Mbaïmboum (01), Mbaka (01); Mbalainde (01); Mbang Rey (01), Mbeing (01), Mofare (01), Ngai Lara (01), Ngaitoukoulou (01), Ngoumi (01), Phacochere (01), Seing (01), Selal Mboussiri(01), Siri (01), Sokorta Touldoro (01), Touboro INT (01), Touboro PRI (01), Touboro HOP (01), Touldoro (01), Vogzom (01), Vongnah (01), Voye (01), Yandea (01),</p>		X	X	10 000 000	Mobilisation des ressources
<p>3.2.1 Formation du personnel mmédical de l'hôpital de district de santé en imagerie médical</p>				PM	Mobilisation des ressources
<p>3.3.1 Dotation d'une ambulance, d'un appareil de radiographie et d'un appareil d'échographie à l'hopital de district de Touboro</p>				60 000000	Mobilisation des ressources
<p>TOTAL</p>				2 574 400 000	

Plan Communal de Développement (PCD) de Touboro

5.2.13 SECTEUR : EAUX ET ENERGIES

Problème : Difficulté d'accès à une eau potable et à l'énergie électrique

Tableau 30 : cadre logique du secteur "eaux et énergies"

LOGIQUE D'INTERVENTION	INDICATEURS OBJECTIVEMENT VERIFIABLES		SOURCES DE VERIFICATION	HYPOTHESES DE REALISATION
OBJECTIF GLOBAL				
Améliorer le cadre de vie des populations de la Commune	Une nette amélioration du niveau de vie		Enquête socioéconomique	Non adhésion totale des acteurs locaux
OBJECTIF SECTORIEL				
Améliorer les conditions d'accès à l'eau potable et à l'énergie au sein des différents villages constitutif de la Commune de TOUBORO	Le taux des maladies hydriques est réduit La distance pour l'accès à l'eau est réduite		Rapport du Médecins Rapport du Délégué du MINEE	Faible mobilisation es ressources locales
OBJECTIFS SPECIFIQUES				
1 : Réhabiliter les points d'eau non fonctionnelle	Au moins 30 forages sont réhabilités		Carte hydraulique	Faible mobilisation es ressources locales
2 : Réaliser des forages dans villages	Au moins 30 forages sont réalisés		Etat des besoins	Faible mobilisation d'une contrepartie
3 : Réaliser 50 puits dans les villages	30 puits couverts sont réhabilités		Etat des besoins	Mobilisation insuffisante d'une contrepartie
4 : Sensibiliser et former les populations sur les techniques de traitement des eaux	L'eau de consommation est filtrée et traitée		Rapport du CSI sur les maladies hydriques	Mobilisation Insuffisante d'une contrepartie
5 : Faire une extension du réseau électrique dans l'ensemble des villages	Certains villages de la commune ne sont pas éclairés		Carte électrique	Mobilisation Insuffisante d'une contrepartie
RESULTATS				
1.1 : 22 forages en pannes sont réhabilités dans les villages	Le nombre de forages a augmenté de 20% dans la commune		PV de réception	Mobilisation insuffisante des ressources locales
1.2 : 04 puits couverts non fonctionnels sont réhabilités dans les villages	20% des puits à ciel ouvert sont réhabilités		PV de réception	Mobilisation Insuffisante des ressources locales
2.1 : 363 nouveaux forages sont réalisés dans villages	Le nombre de forages a augmenté de 20%		PV de réception	Mobilisation Insuffisante d'une contrepartie
3.1 : 45 nouveaux puits sont réalisés dans les villages	Les puits à ciel ouvert a augmenté de 20%		PV de réception	Mobilisation Insuffisante d'une contrepartie
4.1 : des réseaux d'adduction d'eau sont réalisés	L'eau potable est disponible en quantité et en qualité		PV de réception	Mobilisation Insuffisante d'une contrepartie
5.1 : Toute la Commune est reliée au réseau de distribution électrique de l'AES-SONEL	20 villages de la commune sont électrifiés		Factures d'électricité	Mobilisation Insuffisante d'une contrepartie
ACTIVITES	RESPONSABLES	MOYENS H M	COUTS EN FCFA	CONDITIONS DE REALISATIONS

Plan Communal de Développement (PCD) de Touboro

<p>1.1.1 : Réhabilitation de 22 forages en pannes (02) à Bilougui, (01) à Habaga, (01) à Ngai-Lara, (01) à Djippordé, (03) à Ouro Lackwé et Ouro Salama, (02) à Haïdjam, , (02) à Flaye et Ouro Sého, (02) à Fragon, (03) à Barkary, (03) à Kombo Goudron, (01) à Vong-Nah, (01) à Ribao et Nassarao</p>		X	X	112 000 000	Mobilisation de 10% de contrepartie locale
<p>12.1 : Réaménagement de 04 puits modernes non fonctionnels à Bilougui, (02) à Lara Ndah, (01) à Nagga, (01) à Mayo-Bini</p>		X	X	30 000 000	Mobilisation de 10% de contrepartie locale
<p>2.1.1 : Réalisation de 363 forages (04) à Mbikouni Village, (02) à Seing, (02) à Badjournou (02) Koubao (03) à Touldoro, (02) à Baldi, (03) à Mbemboyo (02) Helbao et (01) Bogléré, (02) Katil, (05) Mboko, (02) à Pokéa, (01)Tizia, (01)Bafou, (01) Camp-Sérieu, (03) à Kouroumdji (01) à Sari Mbayaba, (01) à Djoro II, (01) à Jacpouing, (01) à Sourou, (01) à Loubol, (01) à Ngaouring, (01) à Voie, (01) à Bénou, (05) à Tchabbal Tchilé, (02) à Bagou, (02) à Mbitom II, (05) à Bilougui, (03) à Habaga , (04) à Lara Ndah, (01) à Ndoukbaï (Ngai-Lara), (01) à Carrefour Ngai-Lara, (03)) à Tchabal Silé I , (01) à Mbalaindé, (02) à Laggaye , (02) à Djippordé , (06) à Ouro Lackwé et Ouro Salama, (06) à Haïdjam, (02) à Mbabingo, (02) à Ouro Dala, (02) à Baoudi , (02) à Ouro Massara, (04) à Laoudjongué I, (02) à Mayo-Ndah, (01) à Koumane-Baya, (01) à Bandjoro, (06) à Flaye et Ouro Sého, (04) à Barkalamou, (03) à Mbong , (01) à Kerbaï II, (01) à Bogdoro, (02) à Mbidéré, (02) à Mbakana, (04) à Karang Pandjama, (06) à Sokorta Touldoro, (01) à Malaoumbali , (02) à Yandéa, (08) à Mbang-Rey, (06) à Barkary, (02) à Kim, (01) à Wakassao, (03) à Seing, (01) à Ouro Dara, (02) à Nagga, (02) à Ambarang, (01) à Akana I, (02) à Fu-Mbéla, (01) à Akana II, (01) à Mayo-Batsa, (02) à Mbaka, (02) à Mayo-Guemzek, (05) à Vong-Nah (1à Quartier Djaoro, 1 à quartier Kaïgamma, 1 au quartier Digala, 1 au quartier Gambara, 1 au quartier Douna) , (08) à Ribao et Nassarao , (01) à Mayo-Bini, (01) à Voyé, (01) à Sassa Pétel, (01) à Conalémou, (01) à Mbailara, (01) à Mbouna – Ndika, (01) à Man-Rigara, (01) à Holkan et Ngaoukala, (01) à Guigui, (01) à Djoro, (06) à Hankao et Ngongué , (01) à Mbodo,(01) à Mbilo, (02) à Roll Dschang, (01) à Mball, (01) à Garang , (02) à Koumane I, (02) à Ngaïtouloulou, (04) à Sélal Mboussiri, (04) à Djom-Mbéré, (01) à Mofaré, (02) à Mayo Kolom, (02) à Ouro Djodi , (01) à Laoudjongué II, (02) à Mbitom, (03) à Siri, (02) à Gazawa, (02) à Sirbia, (02) à Mayo Mbi, (04) à Kades, (02) à Lougguéré, (04) à Yanli, (02) à Bougoüe, (03) à Mata Mada, (04) à Pandjama, (02) à Mbabidan, (04) à Migalak Foulbé, (04) à Biltao et Sorombéo, (02) à Bakari, (02) à Wangtounou, (02) à Hakouderou, (02) à Eléphant, ((02) à Ouro Yaya, (02) à Larakoussini, (02) à Djackoné, (02) à Migalak Mbéré, (02) à Kanana, (03) à Ibal, (03) à Gain, (04) à Djindang, (04) à Mbono, (04) à Dompta, (04) à Benana II, (02) à Logoye, (02) à Mbilaou, (02) à Homé, (02) à Vogzom, (02) à Yoko, (02) à Mbem, (02) à Mbal et Tili, (02) à Mbang-Rai, (02) à Manbéré, (02) à Koubadjé, (30) à Touboro, (15) à Mbaïmboum</p>	<p>Le Maire Le Délégué de l'Eau et de l'Energie Le Chef Centre AES SONEL</p>	X	X	2 952 0 000 000	Mobilisation de 10% de contrepartie locale
<p>3.1.1 : Réalisation de 45 puits moderne : (30) à Touboro, (15) à Mbaïmboum (pourquoi pas proposer l'adduction d'eau ??)</p>				45 000 000	Mobilisation de 10% de contrepartie locale
<p>4.1.1 : Réaliser un réseau d'adduction d'eau à Touboro et à Mbaïmboum</p>		X	X	240 000 000	Mobilisation de 10% de contrepartie locale
<p>5.1.1 : Etude de faisabilité de l'extension du réseau électrique dans 75 villages, (01) à Koubao, (01) à Touldoro, (01) à Bogdibo, (01) à Mbemboyo, (01) à Helbao et Bogléré, (01) à Katil,(01) à Pokéa, (01) à Tizia, (01) à Bafou, (01) à Camp-Sérieu, (01) à Kouroumdji, (01) à Tchabbal Tchilé, (01) à Bagou, (01) à Mayo Zaria, (01) à Mayo Laddé, (01) à Mbitom II, (01) à Lara Ndah, (01) à Ngai Lara, (01) à Mbalaindé, (01) à Laggaye, (01) à Djippordé, (01) à Ouro Lackwé et Ouro Salama, (01) à Haïdjam, (01) à Mbabingo, (01) à Ouro Dala, (01) à Ouro Massara , (01) à Laoudjongué I, (01) à Mayo-Ndah, (01) à Mbidéré, (01) à Karang Pandjama, (01) à Sokorta Touldoro, (01) à Mbang-Rey, (01) à Kombo Goudron, (01) à Nagga, (01) à Ambarang, (01) à Akana II, (01) à Mbaka, (01) à Mayo-Guemzek, (01) à Vong-Nah , (01) à Ribao et Nassarao, (01)</p>		X	X	60 000 000	Se rapprocher les services compétents

Plan Communal de Développement (PCD) de Touboro

à Mayo-Bini, (01) à Man, (01) à Voyé, (01) à Sassa Pétel, (01) à Mbailara, (01) à Mbouna –Ndika, (01) à Man-Rigara, (01) à Holkan et Ngaoukala, (01) à Guigui, (01) à Djoro, (01) à Koumane I, (01) à Ngaitoukoulou, (01) à Sélal Mboussiri, (01) à Djom-Mbéré, (01) à Mayo Kolom, (01) à Laoudjongué II, (01) à Mbitom, (01) à Siri(01) à Migalak Foulbé, (01) à Biltao et Sorombéo, (01) à Bakari, (01) à Wamgtounou, (01) à Hakouderou, (01) à Eléphant, ((01) à Ouro Yaya, (01) à Larakoussini, (01) à Djackoné, (01) à Migalak Mbéré, (01) à Kanana, (01) à lbal, (01) à Gain, (01) à Djindang, (01) à nMbono, (01) àDompta, (01) à Benana II					
TOTAL				3 439 000 000	

5.2.14 SECTEUR : TRAVAUX PUBLICS

Problème : Difficulté de maintenir les infrastructures publiques en bon état

Tableau 31 : cadre logique du secteur "travaux publics"

LOGIQUE D'INTERVENTION	INDICATEURS OBJECTIVEMENT VERIFIABLES		SOURCES DE VERIFICATION	HYPOTHESES DE REALISATION	
OBJECTIF GLOBAL					
Améliorer le cadre de vie des populations de la Commune	Une nette amélioration du niveau de vie		Enquête socioéconomique	Non adhésion totale des acteurs locaux	
OBJECTIF SECTORIEL					
Améliorer les conditions de circulation des personnes et des biens au sein de l'espace communal	Les villages sont accessibles à tout moment		Rapport du Délégué des travaux	Non engagement de l'Etat	
OBJECTIFS SPECIFIQUES					
1 : Aménager les routes en toutes saisons	Toutes les routes sont en bon état		PV de réception	Insuffisance de volonté politique	
2 : Construire les ouvrages de franchissement sur les pistes	Les ouvrages de franchissement sont construits		PV de réception	Insuffisance de volonté politique	
RESULTATS					
1.1 : Les routes sont aménagées en toutes saisons	Les routes sont praticables toutes les saisons		PV de réception	Insuffisance de volonté politique	
2.1 : Les ouvrages de franchissement sont installés sur les pistes	Les pistes et ouvrages de franchissement sont restaurés et leur nombre a augmenté de 40%		PV de réception	Insuffisance de volonté politique	
ACTIVITES	RESPONSABLES	MOYENS		COUTS EN FCFA	CONDITIONS DE REALISATIONS
		H	M		
1.1.1: réhabilitation des 225km de Routes rurales (auparavant les routes communales)	Le Maire Le DDTP	X	X	(10 000 000x1kmx225km) 2 250 000 000	Etude de Faisabilité préalable et callage des projets Mobilisation du financement
1.1.2 : Inspection détaillée (études de faisabilité) des ouvrages de franchissement sur les 225km de routes rurales		X	X	5 000 000	Etude de Faisabilité préalable et callage des projets Mobilisation du financement
1.1.3Création de la BIR (brigade d'intervention rapide auniveau des TP (bâtiment +personnel)		X	X	8 000 000	Mobilisation du financement
Recrutement du personnel à la BIR		X	X	-	Mobilisation du financement
1.1.4 Création des comités de gestion des routes dans les villages		X	X	-	Mobilisation du financement
1.1.5Plaidoyer pour la réhabilitation des panneaux de signalisation des ralentisseurs de vitesse et les points critiques sur la nationale n°20		X	X	-	Mobilisation du financement
2.1.1 Plaidoyer pour la construction des ralentisseurs de vitesse dans les 05 villages situés le long de la nationale n°20		X	X	-	Mobilisation du financement
TOTAL				2 263 000 000	

5.2.15 SECTEUR : RECHERCHE SCIENTIFIQUE ET INNOVATIONS

Problème : Difficulté de valoriser les acquis de la recherche

Tableau 32 : cadre logique du secteur "recherche scientifique et innovations"

LOGIQUE D'INTERVENTION	INDICATEURS OBJECTIVEMENT VERIFIABLES	SOURCES DE VERIFICATION	HYPOTHESES DE REALISATION		
OBJECTIF GLOBAL					
Améliorer le cadre de vie des populations de la Commune	Une nette amélioration du niveau de vie	Enquête socioéconomique	Non adhésion totale des acteurs locaux		
OBJECTIF ECTORIEL					
Concilier les résultats de la recherche aux besoins des producteurs	Les producteurs valorisent les résultats de la recherche	Rapport des Délégués	Manque de collaboration entre acteur		
OBJECTIFS SPECIFIQUES					
1 : Mener des recherches sur l'amélioration des rendements agricoles et pastoraux	Les producteurs arrivent à une satisfaction des itinéraires techniques	Rapport de recherche	Manque de protocoles de recherche		
2 : Vulgariser la production des semences améliorées	Les producteurs accèdent à une semence de bonne qualité	Echantillon de semence	Méconnaissance des besoins		
3 : Introduire des variétés précoces de semences dans les cultures	Les producteurs obtiennent des variétés de culture à cycle court	Echantillon des cultures	Manque de collaboration avec les producteurs de semences		
RESULTATS					
1.1 : Des recherches sont menées sur l'amélioration des rendements agricoles et pastoraux	Les producteurs arrivent à une satisfaction des itinéraires techniques	Rapport de recherche	Manque de cadre de collaboration		
2.1 : Des fermes d'applications sont créées dans les villages	Les producteurs accèdent à une expérimentation en milieu paysan	Rapport d'activités	Manque de protocole de recherche		
3.1 : Des variétés de fruitiers adaptés aux contextes locales sont été introduites dans les cultures	Les producteurs obtiennent des variétés de fruitiers à haut productivité	Echantillon des cultures	Méconnaissance des besoins		
ACTIVITES	RESPONSABLES	MOYENS		COUTS EN FCFA	CONDITIONS DE REALISATIONS
		H	M		
1.1.1 : Mise à la disposition des producteurs des semences améliorées dans 67 villages : (01) Koubao, (01) à Mbemboyo, (01) à Mayo Laddé, (01) à Mbitom II, (01) à Ngai Lara, (01) à Tchabal Silé I, (01) à Mbalaindé, (01) à Laggaye, (01) à Djippordé, (01) à Haïdjam, (01) à Mbabingo, (01) à Baoudi, (01) à Laoudjongué I, (01) à Kerbaï II, (01) à Kombo Goudron, (01) à Nagga, (01) à Ambarang, (01) à Akana I, (01) à Mayo-Batsa, (01) à Mbaka, (01) à Mayo-Guemzek, (01) à Vong-Nah, (01) à Man, (01) à Sassa Pétel, (01) à Holkan et Ngaoukala, (01) à Guigui, (01) à Djoro, (01) à Hankao et Ngongué, (01) à Koumane I, (01) à Ngaitoukoulou, (01) à Sélal Mboussiri, (01) à Djom-Mbéré, (01) à Mofaré, (01) à Mayo Kolom, (01) à Ouro Djodi, (01) à Mayo Kolom, (01) à Laoudjongué II, (01) à Mbitom, (01) à Siri, (01) à Gazawa, (01) à Sirbia, (01) à Mayo Mbi, (01) à Kades, (01) à Lougguéré, (01) à Yanli, (01) à Bougoûe, (01) à Mata Mada, (01) à Pandjama, (01) à Mbabidan, (01) à Migalak Foulbé, (01) à Biltao et Sorombéo, (01) à Bakari, (01) à Wamgtounou, (01) à Hakouderou, (01) à Eléphant, (01) à Ouro Yaya, (01) à Larakoussini, (01) à Djackoné, (01) à Migalak Mbéré, (01) à Kanana, (01) à Agala, (01) à Being I, (01) à Being II, (01) à Laouninga, (01) à Dourouberg, (01) à Sora Mboum, (01) à Rey	Le Maire	X	X	50 000 000	Mobiliser les financements
2.1.1 : Création d'une ferme d'application pastorale dans 30 villages: (01) à Guirwiri, (01) à Mbitom II, (01) à Ngai Lara, (01) à Tchabal Silé I, (01) à Mbalaindé, (01) à Laggaye, (01) à Djippordé, (01) à Ouro Lackwé et Ouro Salama, (01) à Mayo-Ndah, (01) à Ouro Sého, (01) à Bogboro, (01) à Mbidéré, (01) à Karang Pandjama, (01) à Mbaka, (01) à Mayo-Guemzek, (01) à Ribao et Nassarao, (01) à Man, (01) à Holkan et Ngaoukala, (01) à Guigui, (01) à Djoro, (01) à Logoye, (01) à Mbilaou, (01) à Homé, (01) à Vogzom, (01) à Yoko, (01) à Mbem, (01) à Mbal et Tili, (01) à Mbang-Rai, (01) à Manbéré, (01) à Koubadjé	Le Délégué de la Recherche Scientifiques et de l'Innovations	X	X	10 000 000	Identifier les demandeurs et mobiliser les financements
3.1.1 : Diffusion des arbres fruitiers adaptés aux contextes de 63 villages : (01) à Seing, (01) à Badjoumou Koubao, (01) à Bogdibo, (01) à Mbemboyo, (01) à Helbao, (01) à Bogléré, (01) à Katil, (01) à Tchabbal Tchilé, (01) à Mbitom II, (01) à Ngai Lara, (01) à Tchabal Silé I, (01) à Mbalaindé, (01) à Laggaye, (01) à Djippordé, (01) à Ouro Lackwé et Ouro Salama, (01) à Mbabingo, (01) à Ouro Massara, (01) à Laoudjongué I, (01) à Mayo-Ndah, (01) à Koumane-Baya, (01) à Bandjoro, (01) à Mbaka, (01) à Mbodo, (01) à Mbilo, (01) à Roll Dschang, (01) à Mball, (01) à Garang, (01) à Tapi, (01) à Phacochère, (01) à Ngoumi I, (01) à Ngoumi II, (01) à Ngoumi III, (01) à Mayo Kolom, (01) à Laoudjongué II, (01) à Mbitom, (01) à Siri, (01) à Gazawa, (01) à Sirbia, (01) à Mayo Mbi, (01) à Kades, (01) à Lougguéré, (01) à Yanli, (01) à Bougoûe, (01) à Mata Mada, (01) à Pandjama, (01) à Mbabidan, (01) à Migalak Foulbé, (01) à Biltao et Sorombéo, (01) à Bakari, (01) à Wamgtounou, (01) à Hakouderou, (01) à Eléphant, (01) à Ouro Yaya, (01) à Larakoussini, (01) à Djackoné, (01) à Migalak Mbéré, (01) à Kanana, (01) à Ibal, (01) à Gain, (01) à Djindang, (01) à nMbono, (01) à Dompta, (01) à Benana II		X	X	5 000 000	Rechercher les producteurs de semences agréés
TOTAL				65 000 000	

Plan Communal de Développement (PCD) de Touboro

SECTEUR : AFFAIRES SOCIALES

Problème : Difficulté d'assurer de prise en charge des personnes vulnérables

Tableau 33 : cadre logique du secteur "affaires sociales"

LOGIQUE D'INTERVENTION	INDICATEURS OBJECTIVEMENT VERIFIABLES	SOURCES DE VERIFICATION	HYPOTHESES DE REALISATION		
OBJECTIF GLOBAL					
Améliorer le cadre de vie des populations de la Commune	Une nette amélioration du niveau de vie	Enquête socioéconomique	Non adhésion totale des acteurs locaux		
OBJECTIF SECTORIEL					
Améliorer les conditions populations et couches vulnérables	Les couches vulnérables sont prises en charge	Rapport u sectoriel	Non engagement de la Commune et de l'Etat		
OBJECTIFS SPECIFIQUES					
1 : Prendre en charge les personnes vulnérables et les orphelins	Les personnes vulnérables ne sont pas intégrées dans la société civile	Liste des membres	Ressources nécessaires Inaccessibles		
2 : Créer un centre de réinsertion sociale à Touboro	Les personnes vulnérables sont intégrées dans la société civile	Liste des membres	Méconnaissance des techniques demontage de dossier de financement		
3 : Apporter un appui à la "Maison des enfants" de Touboro	Les objectifs fixés par la maison des enfants	Plan d'action	Non prise en compte des besoins dans le budget de la Commune		
RESULTATS					
1.1 : Les personnes vulnérables et les orphelins sont pris en charge	Les personnes vulnérables bénéficient de l'assistance	Rapport d'activités	Ressources nécessaires Inaccessibles		
2.1: Un centre de réinsertion sociale est créé à Touboro	Aptitude à faire des petits métiers	Fiches de suivi	Méconnaissance des techniques demontage de dossier de financement		
3.1: 15 assistants sociaux sont affectés au sein de l'espace communal	La prise en charge sociale aaugmenté de près de 60%	Rapport d'activités	Ressources nécessaires inaccessibles		
ACTIVITES	RESPONSABLES	MOYENS		COUTS EN FCFA	CONDITIONS DE REALISATIONS
		H	M		
1.1.1 : renforcement des capacités opérationnelles par l'équipement	Le Maire Le Délégué des Affaires Sociales	X	X	320 000 000	Contribution de la Commune
1.1.2 : Prise en charge les personnes vulnérables et les orphelins		X	X	20 000 000	Demande d'un appui externe
2.1 : Créer un centre de réinsertion sociale à Touboro		X	X	30 000 000	Déposer une demande au sectoriel concerné
3.1 : Affectation de 07 assistants sociaux		X	X	?	Disposer des ressources nécessaires
TOTAL				370 000 000	

SECTEUR : PETITES ET MOYENNES ENTREPRISES, ECONOMIE SOCIALE ET ARTISANAT

Problème : Difficulté d'assister les petites et moyennes entreprises et d'appuyer l'artisanat

Tableau 34 : cadre logique du secteur « petites et moyennes entreprises, économie sociale et artisanat »

LOGIQUE D'INTERVENTION	INDICATEURS OBJECTIVEMENT VERIFIABLES	SOURCES DE VERIFICATION	HYPOTHESES DE REALISATION		
OBJECTIF GLOBAL					
A Améliorer le cadre de vie des populations cibles	Une nette amélioration du niveau de vie	Enquête socioéconomique	Faible Adhésion totale des acteurs locaux		
OBJECTIF DE DEVELOPPEMENT DU SECTORIEL					
Améliorer les conditions de promotion de petites et moyennes entreprises, du développement de l'économie sociale et de la valorisation de l'artisanat	Le nombre des petites et moyennes entreprises a augmenté	Rapport du sectoriel	Pas de demandes de création des entreprises		
OBJECTIFS SPECIFIQUES					
1 : Organiser des sessions de formation sur la notion d'entreprise	Les bénéficiaires n'ont aucune notion de l'entreprise	Etat de besoins	Manquer d'une volonté de création d'entreprise		
2 : Appuyer la création des entreprises au sein de l'espace communal	Le nombre d'entreprises est insuffisant dans la commune	Fichier des contribuables	Méconnaissance des experts dans ce domaine		
3 : Implanter des moulins dans les villages	Mouture à l'aide des pierres et des mortiers	Etat des lieux	Non prise en compte de l'aspect gestion		
4 : Renforcer les AGR	Le nombre des AGR est insuffisant	Rapport	Manque de dynamisme		
5 : Organiser les artisans pour une rentabilisation de leurs produits	Accroissement du chiffre d'affaires	Compte d'exploitation	Mauvaise organisation		
RESULTATS					
1.1 : Des sessions de formation sur la notion d'entreprise sont organisées	Les bénéficiaires ont acquis la notion de l'entreprise	Rapport de formation	Insuffisance de volonté de création d'entreprise		
2.1 : La création des entreprises est appuyée au sein de l'espace communal	Le nombre d'entreprises a augmenté au sein de l'espace communal	Rapport de formation	Méconnaissance d'experts dans ce domaine		
3.1 : Des moulins sont implantés dans les villages	Les moulins sont disponibles dans les villages	PV de réception	Perdre de vue l'aspect gestion		
4.1 : Les AGR sont renforcées	Les AGR sont appuyées	Rapport d'activités	Insuffisance de dynamisme		
5.1 : Les artisans sont organisés pour une rentabilisation de leurs produits	Le chiffre d'affaire des artisans a accru	Compte d'exploitation	Insuffisance d'organisation		
ACTIVITES	RESPONSABLES	MOYENS		COUTS EN FCFA	CONDITIONS DE REALISATIONS
		H	M		
1.1.1 : Formation des communautés sur le guide de création d'entreprises dans les villages	Le Maire	X	X	5 000 000	Identifier les formateurs
Mise sur pied d'un repertoire des PME		X	X	-	Collaboration avec le SDE correspondant
2.1.1 : appui technique et financière à la promotion des PME existant	Le Délégué des Petites et Moyennes entreprises	X	X	10 000 000	Mobilisation des ressources
3.1.1 : Dotation des entreprises locales existante en crédit pour le financement des projets porteurs m,	FNE	X	X	88 000 000	Mobilisation des ressources
4.1.1 : création d'une boutique artisanale à Touboro		X	X	25 000 000	Mobilisation des ressources
5.1.1Création des vitrines artisanales à Mbaimboum, Mbangrai, Boka, Yanli, Vogzoum, Yoko		X	X	100 000 000	Rechercher des partenaires de financement
5.1.2 Organisation d'une foire exposition des produits artisanaux chaque année		X	X	40 000 000	Impliquer le SDE
TOTAL				268 000 000	

Plan Communal de Développement (PCD) de Touboro

5.2.16 SECTEUR : JEUNESSE

Problème : Difficulté d'accompagner l'épanouissement des jeunes

Tableau 35 : cadre logique du secteur « jeunesse »

LOGIQUE D'INTERVENTION	INDICATEURS OBJECTIVEMENT VERIFIABLES	SOURCES DE VERIFICATION	HYPOTHESES DE REALISATION		
OBJECTIF GLOBAL					
contribuer à l'Améliorer le cadre de vie des populations de la Commune	Une nette amélioration du niveau de vie	Enquête socioéconomique	Non adhésion totale des acteurs locaux		
OBJECTIF SECTORIEL					
Améliorer les conditions de l'épanouissement de la jeunesse	Les jeunes disposent es cadres les permettant e s'épanouir	Rapport du sectoriel de la jeunesse	Mauvaise organisation des jeunes		
OBJECTIFS SPECIFIQUES					
1 : Créer et construire des centres de loisirs jeunes dans les villages	Un cadre où les jeunes se retrouvent pour s'épanouir est construit	PV de réception	Non implication des jeunes afin de cerner des nouveaux besoins		
2 : Créer et construire un centre multimédia	Les jeunes accèdent aux différents médias	PV de réception	Manque de financements		
RESULTATS					
1.1 : Des centres de loisirs jeunes dans les villages sont créés et construits et entretenus	Un cadre où les jeunes se retrouvent pour s'épanouir est construit	PV de réception	Non implication des jeunes afin de cerner des nouveaux besoins		
2.1 : Organisation des jeunes	Les jeunes sont suffisamment organisés	Récepissé d'association	Manque de financements		
ACTIVITES	RESPONSABLES	MOYENS		COUTS EN FCFA	CONDITIONS DE REALISATIONS
		H	M		
1.1.1 : Création et construction d'un foyer des jeunes dans 05 villages : (01) à Touboro, (01) à Mbaimboum, (01) à Mbang-Rey, (01) à Vogzzom, (01) à Yanli	Le Maire Le Délégué de la Jeunesse	X	X	125 000 000	Rechercher les financements
1.1.2 : Construction du CPMJ à Touboro et l'équiper en mobilier				35 000 000	Mobilisation de ressources
1.1.3 : Construction de la délégation de jeunesse à Touboro				35 000 000	Mobilisation de ressources
1.1.4 : Création et construction de la maison des jeunes et de la culture à Touboro		X	X	50 000 000	Rechercher des partenaires à la réalisation
1.1.3 Etudes de faisabilité pour la création des aires de jeux dans les villages de la commune		X	X	10 000 000	Impliquer le SDE
2.1.1 Sensibilisation des jeunes en vue de se mettre en associations		X	X	2 000 000	Impliquer le SDE
TOTAL				257 000 000	

5.2.17 SECTEUR : PROMOTION DE LA FEMME ET DE LA FAMILLE
Problème : Difficulté d'assurer la promotion de la femme et de la famille

Tableau 36 : cadre logique du secteur « promotion de la femme et de la famille »

LOGIQUE D'INTERVENTION	INDICATEURS OBJECTIVEMENT VERIFIABLES		SOURCES DE VERIFICATION	HYPOTHESES DE REALISATION		
OBJECTIF GLOBAL						
Améliorer le cadre de vie des populations de la Commune	Une nette amélioration du niveau de vie		Enquête socioéconomique	Non adhésion totale des acteurs locaux		
OBJECTIF SECTORIEL						
Assurer une meilleure intégration de la femme dans les décisions familiales, collectives et une bonne insertion sociale	Les femmes sont épanouies		Rapport du délégué de la Promotion de la femme et de la famille	barrière coutumière		
OBJECTIFS SPECIFIQUES						
1 : Organiser les femmes en groupements pour une dynamique opportuniste	Les femmes ont appris et améliorent leurs situations		Rapport d'activités	Non dynamisme des femmes		
2 : Développer un plaidoyer en faveur de la femme rurale	Les femmes sont marginalisées		Prise de décision	Opposition des gardiens de la tradition		
3 : Sensibiliser les parents contre le mariage précoce	L'âge moyen de mariage		Rapport d'activités	Manquer d'argumentaire valable		
4 : Inscrire les filles en âge scolarisable à l'école	Amélioration du niveau moyen des filles		Liste des élèves	Blaiser les traditions		
5 : Créer des centres d'alphabétisation dans les villages	Les femmes ne savent ni lire, ni écrire		Rapport d'activités	Inaccessibilité aux financements		
RESULTATS						
1.1 : Les femmes sont organisées en groupements pour une dynamique opportuniste	Les femmes ont appris et améliorent leurs situations		Rapport d'activités	Non dynamisme des femmes		
2.1 : Un plaidoyer est développé en faveur de la femme rurale	Les avis des femmes sont pris en compte lors de la prise des décisions		Rapport d'activités	Opposition des gardiens de la tradition		
3.1 : Les parents sont sensibilisés contre le mariage précoce	Les parents donnent les filles en mariage à un âge raisonnable		Rapport d'activités	Manquer d'argumentaire valable		
4.1 : Les filles en âge scolarisable sont inscrites à l'école	Amélioration du niveau moyen des femmes		Répertoire des élèves	Blaiser les traditions		
5.1 : Des centres d'alphabétisation sont créés dans les villages	Les femmes ont appris et améliorent leurs situations		PV de création	Inaccessibilité aux financements		
ACTIVITES	RESPONSABLES	MOYENS		COUTS EN FCFA	CONDITIONS DE REALISATIONS	
		H	M			
1.1.1 : Redynamisation et promotion des associations des femmes dans 73 villages (01) à Mbikouni Village, (01) à Sari Mbayaba, (01) à Djoro II, (01) à Jacpouing, (01) à Sourou, (01) à Loubol, (01) à Ngaouring, (01) à Voie, (01) à Tchabbal Tchilé, (01) à Bilougui, (01) à Habaga, (01) à Lara Ndah, (01) à Ngai Lara, (01) à Tchabal Silé I, (01) à Mbalaindé, (01) à Laggaye, (01) à Djippordé, (01) à Haïdjam, (01) à Mbabingo, (01) à Ouro Massara, (01) à Bandjoro, (01) à Barkalamou, (01) à Bogboro, (01) à Mbidéré, (01) à Karang Pandjama, (01) à Sokorta Touldoro, (01) à Akana I, (01) à Fu-Mbéla, (01) à Mayo-Guemzek, (01) à Vong-Nah, (01) à Ribao et Nassaraou, (01) à Man, (01) à Voyé, (01) à Sassa Pétel, (01) à Conalémou, (01) à Holkan et Ngaoukala, (01) à Guigui, (01) à Djoro, (01) à Hankao et Ngongué, (01) à Ngaitoukoulou, (01) à Sélal Mboussiri, (01) à Djom-Mbére, (01) à Mofaré, (01) à Mayo Kolom, (01) à Ouro Djodi, (01) à Mayo Kolom, (01) à Laoudjongué II, (01) à Mbitom, (01) à Siri, (01) à Kades, (01) à Lougguéré, (01) à Yanli, (01) à Bougoûe, (01) à Mata Mada, (01) à Pandjama, (01) à Mbabidan, (01) à Migalak Foulbé, (01) à Biltao et Sorombéo, (01) à Bakari, (01) à Wamgtounou, (01) à Hakouderou, (01) à Eléphant, (01) à Ouro Yaya, (01) à Larakoussini, (01) à Djakoné, (01) à Migalak Mbéré, (01) à Kanana, (01) à Ibal, (01) à Gain, (01) à Djindang, (01) à nMbono, (01) à Dompta, (01) à Benana II	Le Maire		X	X	15 000 000	Orienter les groupes en fonction des besoins
2.1.1 : Développement d'un plaidoyer en faveur de la femme rurale dans 64 villages : (01) à Kouba, (01) à Tchabbal Tchilé, (01) à Mbitom II, (01) à Bilougui, (01) à Habaga, (01) à Lara Ndah, (01) à Ngai Lara, (01) à Mbalaindé, (01) à Laggaye, (01) à Djippordé, (01) à Haïdjam, (01) à Mbabingo, (01) à Ouro Massara, (01) à Laoudjongué I, (01) à Bandjoro, (01) à Mbong, (01) à Kerbaï II, (01) à Mbakana,			X	X	5 000 000	Impliquer fortement les hommes

Plan Communal de Développement (PCD) de Touboro

LOGIQUE D'INTERVENTION	INDICATEURS OBJECTIVEMENT VERIFIABLES		SOURCES DE VERIFICATION	HYPOTHESES DE REALISATION
(01) à Kombo Goudron, (01) à Nagga, (01) à Mbaka, (01) à Holkan et Ngaoukala, (01) à Guigui, (01) à Djoro, (01) à Hankao et Ngongué, (01) à Mbodo, (01) à Mbilo, (01) à Roll Dschang, (01) à Mball, (01) à Garang, (01) à Ngaïtougoulou, (01) à Sélal Mboussiri, (01) à Djom-Mbéré, (01) à Mofaré, (01) à Mayo Kolom, (01) à Ouro Djodi, (01) à Mayo Kolom, (01) à Laoudjongué II, (01) à Mbitom, (01) à Siri, (01) à Kades, (01) à Lougguéré, (01) à Yanli, (01) à Bougoüe, (01) à Mata Mada, (01) à Pandjama, (01) à Mbabidan, (01) à Migalak Foulbé, (01) à Biltao et Sorombéo, (01) à Bakari, (01) à Wamgtounou, (01) à Hakouderou, (01) à Eléphant, (01) à Ouro Yaya, (01) à Larakoussini, (01) à Djackoné, (01) à Migalak Mbéré, (01) à Kanana, (01) à Ibal, (01) à Gain, (01) à Djindang, (01) à nMbono, (01) à Dompta, (01) à Benana II				
3.1.1 : Sensibilisation des parents contre le mariage précoce dans 54 villages : (01) à Sokorta Touldoro, (01) à Holkan et Ngaoukala, (01) à Guigui, (01) à Djoro, (01) à Hankao et Ngongué, (01) à Mbodo, (01) à Mbilo, (01) à Roll Dschang, (01) à Mball, (01) à Garang, (01) à Ngaïtougoulou, (01) à Sélal Mboussiri, (01) à Djom-Mbéré, (01) à Mofaré, (01) à Mayo Kolom, (01) à Ouro Djodi, (01) à Mayo Kolom, (01) à Laoudjongué II, (01) à Mbitom, (01) à Siri, (01) à Kades, (01) à Lougguéré, (01) à Yanli, (01) à Bougoüe, (01) à Mata Mada, (01) à Pandjama, (01) à Mbabidan, (01) à Migalak Foulbé, (01) à Biltao et Sorombéo, (01) à Bakari, (01) à Wamgtounou, (01) à Hakouderou, (01) à Eléphant, (01) à Ouro Yaya, (01) à Larakoussini, (01) à Djackoné, (01) à Migalak Mbéré, (01) à Kanana, (01) à Ibal, (01) à Gain, (01) à Djindang, (01) à nMbono, (01) à Dompta, (01) à Benana II, (01) à Logoye, (01) à Mbilaou, (01) à Homé, (01) à Vogzom, (01) à Yoko, (01) à Mbem, (01) à Mbal et Tili, (01) à Mbang-Rai, (01) à Manbére, (01) à Koubadjé	X	X	?	Impliquers les autorités religieuses
4.1.1 : Sensibilisation pour la scolarisation de la jeune fille dans 56 villages : (01) à Touldoro, (01) à Tchabbal Tchilé, (01) à Mbitom II, (01) à Bilougui, (01) à Habaga, (01) à Lara Ndah, (01) à Ngaï Lara, (01) à Mbalaïné, (01) à Laggaye, (01) à Djippordé, (01) à Haïdjam, (01) à Mbabingo, (01) à Laoudjongué I, (01) à Koumane-Baya, (01) à Bandjoro, (01) à Mbong, (01) à Kerbaï II, (01) à Mbakana, (01) à Mbaka, (01) à Man, (01) à Holkan et Ngaoukala, (01) à Guigui, (01) à Djoro, (01) à Hankao et Ngongué, (01) à Mbodo, (01) à Mbilo, (01) à Roll Dschang, (01) à Mball, (01) à Garang, (01) à Ngaïtougoulou, (01) à Sélal Mboussiri, (01) à Djom-Mbéré, (01) à Mofaré, (01) à Mayo Kolom, (01) à Ouro Djodi, (01) à Mayo Kolom, (01) à Laoudjongué II, (01) à Mbitom, (01) à Siri, (01) à Migalak Foulbé, (01) à Biltao et Sorombéo, (01) à Bakari, (01) à Wamgtounou, (01) à Hakouderou, (01) à Eléphant, (01) à Ouro Yaya, (01) à Larakoussini, (01) à Djackoné, (01) à Migalak Mbéré, (01) à Kanana, (01) à Ibal, (01) à Gain, (01) à Djindang, (01) à nMbono, (01) à Dompta, (01) à Benana II	X	X	?	Recueillir l'avis d'un expert sur les aspects genre
5.1.1 : Création d'un centre d'alphabétisation dans 27 villages : (01) à Fragon, (01) à Kombo Goudron, (01) à Mofaré, (01) à Mayo Kolom, (01) à Ouro Djodi, (01) à Mayo Kolom, (01) à Laoudjongué II, (01) à Mbitom, (01) à Siri, (01) à Kades, (01) à Lougguéré, (01) à Yanli, (01) à Bougoüe, (01) à Mata Mada, (01) à Pandjama, (01) à Mbabidan, (01) à Migalak Foulbé, (01) à Biltao et Sorombéo, (01) à Bakari, (01) à Wamgtounou, (01) à Hakouderou, (01) à Eléphant, (01) à Ouro Yaya, (01) à Larakoussini, (01) à Djackoné, (01) à Migalak Mbéré, (01) à Kanana	X	X	54 000 000	Mobiliser les financements nécessaires
5.1.2 : Construction d'un centre de la promotion de la femme à Touboro et à Mbaïmboum	X	X	200 000 000	Impliquer le sectoriel concerné
TOTAL			274 000 000	

5.2.18 SECTEUR : SPORT ET EDUCATION PHYSIQUE
Problème : Difficulté de pratiquer du sport et d'acquies une bonne éducation physique

Tableau 37 : cadre logique du secteur « sport et éducation physique »

LOGIQUE D'INTERVENTION	INDICATEURS OBJECTIVEMENT VERIFIABLES	SOURCES DE VERIFICATION	HYPOTHESES DE REALISATION		
OBJECTIF GLOBAL					
Améliorer le cadre de vie des populations de la Commune	Une nette amélioration du niveau de vie	Enquête socioéconomique	Non adhésion totale des acteurs locaux		
OBJECTIF SECTORIEL					
Améliorer les conditions de pratique du sport et de l'éducation physique	Les performances des sportifs ont augmenté	Rapport du Délégué Départemental es sports	Incapacité à mettre sur pied un dispositif minimal		
OBJECTIFS SPECIFIQUES					
1 : Aménager un centre d'encadrement sportif au sein de la Commune à Touboro	Les infrastructures sportives ont augmentées au sein de l'espace communal	PV de réception des travaux	projet mal élaboré et le sectoriel concerné sous informé		
2 : Affecter des encadreurs techniques d'éducation physique	Le nombre de formateurs en éducation physique et sportive a augmenté	Les arrêtés d'affectation	Appui de la Commune inaccessible		
3 : Aménager des aires de jeux	Les aires de jeux sont suffisantes	Fiches des infrastructures	Insuffisance de la volonté politique		
4 : Organiser des compétitions sportives	Le nombre des compétitions sportives a augmenté	Les feuilles de rencontre	Non implication des FMO		
5 : Doter les associations sportives du matériel et équipement du sport	Le matériel des organisations sportives est existant	Bordereaux de décharge	Financement Inaccessible		
RESULTATS					
1.1: Des structures d'encadrement sportif au sein de la Commune à Touboro sont construit	Les infrastructures sportives ont augmenté au sein de l'espace communal	PV de réception des travaux	projet mal élaboré et le sectoriel concerné sous informé		
2.1 : Des encadreurs techniques d'éducation physique sont affectés	Le nombre de formateurs en éducation physique et sportive a augmenté	Les arrêtés d'affectation	Appui de la Commune inaccessible		
3.1 : Des aires de jeux sont aménagées	Les aires de jeux ont augmenté	PV de réception	Insuffisance de la volonté politique		
4.1 : Des compétitions sportives sont organisées	Le nombre des compétitions sportives a augmenté	Les feuilles de rencontre	Non implication des FMO		
5.1 : Les associations sportives sont dotées du matériel et équipement du sport	Les organisations sportives ont reçu du matériel et équipement	Bordereaux de décharge	Financement Inaccessible		
ACTIVITES	RESPONSABLES	MOYENS		COUTS EN FCFA	CONDITIONS DE REALISATIONS
		H	M		
1.1.1 Construction de la Délégation d'Arrondissement des sports à Touboro				35 000 000	Mobiliser le financement
1.1.2 Construction d'une gymnase à Touboro				55 000 000	
1.1.3 : Construction d'un complexe sportif au sein de la Commune à Touboro	Le Maire Le Délégué des Sports et Education Physique	X	X	75 000 000	Mobiliser le financement
2.1.1 : Affectation des encadreurs techniques d'éducation physique à Touboro		X	X	PM	Mobiliser le financement
3.1.1 : Aménagement des aires de jeux dans 55 villages : (01) à Mbikouni Village, (01) Koubao (01) à Baldi, (01) à Mbemboyo, (01) à Tchabbal Tchilé, (01) à Habaga, (01) à Lara Ndah, (01) à Ngai Lara, (01) à Tchabal Silé I, (01) à Mbalaindé, (01) à Laggaye, (01) à Djippordé, (01) à Mbabingo, (01) à Baoudi, (01) à Laoudjongué I, (01) à Koumane-Baya, (01) à Flaye et Ouro Sého, (01) à Barkalamou, (01) à Mbong, (01) à Kerbaï II, (01) à Bogboro, (01) à Mbidéré, (01) à Mbakana, (01) à Karang Pandjama, (01) à Sokorta Touldoro, (01) à Malaoumbali, (01) à Fragon, (01) à Wakassao, (01) à Ouro Dara, (01) à Nagga, (01) à Ambarang, (01) à Akana I, (01) à Akana I, (01) à Fu-Mbéla, (01) à Akana II, (01) à Mbaka, (01) à Mayo-Guemzek, (01) à Vong-Nah, (01) à Mayo-Bini, (01) à Man, (01) à Voyé, (01) à Sassa Pétel, (01) à Holkan et Ngaoukala, (01) à Guigui, (01) à Djoro, (01) à Hankao et Ngongué, (01) à Koumane I, (01) à Ngaitoukoulou,		X	X	255 000 000	Mobiliser le financement

Plan Communal de Développement (PCD) de Touboro

LOGIQUE D'INTERVENTION	INDICATEURS OBJECTIVEMENT VERIFIABLES		SOURCES DE VERIFICATION	HYPOTHESES DE REALISATION
(01) à Sélal Mboussiri, (01) à Djom-Mbére, ((01) à Ouro Yaya, (01) à Larakoussini, (01) à Djackoné, (01) à Migalak Mbéré, (01) à Kanana				
4.1.1: Organisation des compétitions sportives dans 61 villages : (01) à Pokéa, (01) à Tizia, (01) à Bafou, (01) à Camp-Sérieu, (01) à Bénou, (01) à Tchabbal Tchilé, (01) à Lara Ndah, (01) à Ngai Lara, (01) à Tchabal Silé I , (01) à Mbalaindé, (01) à Laggaye, (01) à Djippordé, (01) à Haïdjam, (01) à Mbabingo, (01) à Ouro Massara, (01) à Laoudjongué I, (01) à Barkalamou, (01) à Mofaré, (01) à Mayo Kolom, (01) à Ouro Djodi, (01) à Mayo Kolom, (01) à Laoudjongué II, (01) à Mbitom, (01) à Siri, (01) à Gazawa, (01) à Sirbia, (01) à Mayo Mbi, (01) à Kades, (01) à Lougguéré, (01) à Yanli, (01) à Bougoüe, (01) à Mata Mada, (01) à Pandjama, (01) à Mbabidan, (01) à Migalak Foulbé, (01) à Biltao et Sorombéo, (01) à Bakari, (01) à Wamgtounou, (01) à Hakouderou, (01) à Eléphant, (01) à Ouro Yaya, (01) à Larakoussini, (01) à Djackoné, (01) à Migalak Mbéré, (01) à Kanana, (01) à lbal, (01) à Gain, (01) à Djindang, (01) à nMbono, (01) à Dompta, (01) à Benana II, (01) à Logoye, (01) à Mbilaou, (01) à Homé, (01) à Vogzom, (01) à Yoko, (01) à Mbem, (01) à Mbal et Tili, (01) à Mbang-Rai, (01) à Manbére, (01) à Koubadjé	X	X	5 000 000	Mobiliser le financement
5.1.1 : Dotation de 50 associations sportives du matériel sportif : (01) à Kerbaï II, (01) à Bogboro, (01) à Karang Pandjama, (01) à Kombo Goudron, (01) à Ouro Dara, (01) à Nagga, (01) à Mbaka, (01) à Vong-Nah, (01) à Voyé, (01) à Conalémou, (01) à Hankao et Ngongué, (01) à Ngaitoukoulou, (01) à Sélal Mboussiri, (01) à Djom-Mbére , (01) à Tapi, (01) à Phacochère, (01) à Ngoumi I, (01) à Ngoumi II, (01) à Ngoumi III, (01) à Mayo Kolom, (01) à Laoudjongué II, (01) à Mbitom, (01) à Siri , (01) à Gazawa, (01) à Sirbia, (01) à Mayo Mbi, (01) à Kades, (01) à Lougguéré, (01) à Yanli, (01) à Bougoüe, (01) à Mata Mada, (01) à Pandjama, (01) à Mbabidan, (01) à Migalak Foulbé, (01) à Biltao et Sorombéo, (01) à Bakari, (01) à Wamgtounou, (01) à Hakouderou, (01) à Eléphant, ((01) à Ouro Yaya, (01) à Larakoussini, (01) à Djackoné, (01) à Migalak Mbéré, (01) à Kanana, (01) à lbal, (01) à Gain, (01) à Djindang, (01) à nMbono, (01) à Dompta, (01) à Benana II	X	X	50 000 000	Mobiliser le financement
TOTAL			435 000 000	

5.2.19 SECTEUR : TRANSPORT
Problème : Difficulté d'assurer le transport

Tableau 38 : cadre logique du secteur « transport »

LOGIQUE D'INTERVENTION	INDICATEURS OBJECTIVEMENT VERIFIABLES	SOURCES DE VERIFICATION	HYPOTHESES DE REALISATION		
OBJECTIF GLOBAL					
Améliorer le cadre de vie des populations de la Commune	Une nette amélioration du niveau de vie	Enquête socioéconomique	Non adhésion totale des acteurs locaux		
OBJECTIF SECTORIEL					
Améliorer les conditions du transport au sein de l'espace communale	Les conditions de transport sont améliorées	Rapport du délégué es transports	Non engagement de la Commune		
OBJECTIFS SPECIFIQUES					
1 : Inciter les investisseurs à financer le transport public	Le niveau du trafic est faible	Fiches de suivi	Opérateurs économiques non sensibilisés		
2 : Installer les barrières des pluies sur les axes des gros transporteurs	Projet de construction des barrières de pluies	Bons de commande	Non engagement de la Commune		
3 : Créer et construire une gare routière à Touboro	Plan du bâtiment abritant les locaux	Projet de construction	Non engagement de la Commune		
RESULTATS					
1.1 : Les investisseurs sont incités à financer le transport public	Les conditions du transport sont améliorées	Fiches de suivi	Opérateurs économiques non sensibilisés		
2.1 : Les barrières des pluies sont installées sur les axes des gros transporteurs	Le transport est possible après les pluies	Plaque de signalisation	Non engagement de la Commune		
3.1 : des gares routières sont créées et construite	Existence du bâtiment	PV de réception	Non engagement de la Commune		
ACTIVITES	RESPONSABLES	MOYENS		COUTS EN FCFA	CONDITIONS DE REALISATIONS
		H	M		
1.1.1 : Incitation des investisseurs à financer le transport public	Le Maire Le Délégué des transports	X	X	500 000	Engagement de la Commune
2.1.1 : Installation les barrières des pluies sur les axes des gros transporteurs		X	X	2 000 000	Sensibiliser les utilisateurs de la route
3.1.1 : Construction des gares routières dans 41 villages : (01) à Touboro, (01) à Mbikouni village, (01) à Seing, (01) à Badjoumou, (01) à Touldoro, (01) à Mbemboyo, (01) à Kouroumdji, (01) à Bénou, (01) à Tchabbal Tchilé, (01) à Mbitom II, (01) à Biloubui, (01) à Lara Ndah, (01) à Ngai Lara, (01) à Ngai Lara, (01) à Tchabal Silé I, (01) à Mbalaindé, (01) à Laggaye, (01) à Djippordé, (01) à Haïdjam, (01) à Mbabingo, (01) à Laoudjongué I, (01) à Barkalamou, (01) à Bogboro, (01) à Mbidéré, (01) à Karang Pandjama, (01) à Sokorta Touldoro, (01) à Kombo Goudron, (01) à Akana I, (01) à Mbaka, (01) à Mayo-Guemzek, (01) à Vong-Nah, (01) à Ribao et Nassarao, (01) à Man, (01) à Voyé, (01) à Conalémou, (01) à Hankao et Ngongué, (01) à Koumane I, (01) à Tapi, (01) à Phacochère, (01) à Ngoumi I, (01) à Ngoumi II, (01) à Ngoumi III		X	X	15 000 000	Rechercher les financements
TOTAL				17 500 000	

5.2.20 SECTEUR : POSTES ET TELECOMMUNICATIONS

Problème : Difficulté de couvrir l'espace communale avec les prestations des postes et télécommunication

Tableau 39 : cadre logique du secteur « postes et télécommunications »

LOGIQUE D'INTERVENTION	INDICATEURS OBJECTIVEMENT VERIFIABLES	SOURCES DE VERIFICATION	HYPOTHESES DE REALISATION		
OBJECTIF GLOBAL					
Améliorer le cadre de vie des populations de la Commune	Une nette amélioration du niveau de vie	Enquête socioéconomique	Non adhésion totale des acteurs locaux		
OBJECTIF SECTORIEL					
Améliorer les conditions d'accès aux services de poste et télécommunication	Les populations locales accèdent aux services des postes et télécommunication	Rapport des receveurs des postes	Non engagement du Ministère		
OBJECTIFS SPECIFIQUES					
1 : Installer une antenne de téléphonie mobile dans les zones non couvertes par le réseau	Les infrastructures de télécommunication sont installées	PV de réception	Insuffisance de volonté du Ministère		
RESULTATS					
1.1 : Une antenne de téléphonie mobile est installée dans les zones non couvertes par le réseau	Couverture en réseau téléphonique	PV de réception	Insuffisance de volonté du Ministère		
ACTIVITES	RESPONSABLES	MOYENS		COUTS EN FCFA	CONDITIONS DE REALISATIONS
		H	M		
1.1.1 : installation des bureaux CAMTEL dans 73 villages : (01) à Touldoro, (01) à Mbemboyo(01) à Seing, (01) à Badjournou, (01) à Baldi, à Mbemboyo (01) Helbao et Bogléré, (01) Katil, (01) Mboko, (01) à Guirwiri, (01) à Kouroundji, (01) à Tchabbal Tchilé, Bagou, (01) à Mayo Laddé, (01) à Lara Ndah, (01) à Tchabal Silé I, (01) à Mbalaindé, (01) à Laggaye, (01) à Ouro Massara , (01) à Djippordé , (01) à Haïdjam, (01) à Mbabingo, (01) à Laoudjongué I, (01) à Koumane-Baya, (01) à Flaye et Ouro Sého, (01) à Mbong, (01) à Kerbaï II, (01) à Bogboro, (01) à Mbidéré, (01) à Karang Pandjama, (01) à Fragon , (01) à Nagga , (01) à Ambarang, (01) à Fu-Mbéla, (01) à Mbaka, (01) à Vong-Nah, (01) à Ribao et Nassarao, (01) à Holkan et Ngaoukala, (01) à Guigui, (01) à Djoro , (01) à Hankao et Ngongué, (01) à Ngaïtouloulou, (01) à Sélal Mboussiri, (01) à Djom-Mbéré, (01) à Tapi, (01) à Phacochère, (01) à Ngoumi I, (01) à Ngoumi II, (01) à Ngoumi III, (01) à Mayo Kolom, (01) à Laoudjongué II, (01) à Mbitom, (01) à Siri, (01) à Kades, (01) à Lougguéré, (01) à Yanli, (01) à Bougoûe, (01) à Mata Mada, (01) à Pandjama, (01) à Mbabidan, (01) à Ouro Yaya, (01) à Larakoussini, (01) à Djackoné, (01) à Migalak Mbéré, (01) à Kanana, (01) à Logoye, (01) à Mbilou, (01) à Homé, (01) à Vogzom, (01) à Yoko, (01) à Mbem, (01) à Mbal et Tili, (01) à Mbang-Raï, (01) à Manbéré, (01) à Koubadjé	Le Maire Le Délégué des PTT	X	X	?	Poser la demande
Rapprochement des services de poste des villages à travers la création des points postes		X	X		Poser la demande
l'installation du réseau CAMTEL		X	X		Poser la demande
TOTAL				0	

5.2.21 SECTEUR : EMPLOI ET FORMATION PROFESSIONNELLE

Problème : Difficulté d'assurer une formation professionnelle de qualité

Tableau 40 : cadre logique du secteur « emploi et formation professionnelle »

LOGIQUE D'INTERVENTION	INDICATEURS OBJECTIVEMENT VERIFIABLES	SOURCES DE VERIFICATION	HYPOTHESES DE REALISATION		
OBJECTIF GLOBAL					
Améliorer le cadre de vie des populations de la Commune	Une nette amélioration du niveau de vie	Enquête socioéconomique	Non adhésion totale des acteurs locaux		
OBJECTIF SECTORIEL					
Améliorer les conditions d'accès à l'emploi et à l'insertion professionnelle	Le taux de sans emploi a diminué	Rapport du sectoriel	Fible création de l'emploi		
OBJECTIFS SPECIFIQUES					
1 : Améliorer la qualité du centre formation professionnelle à Touboro	Infrastructures techniques existantes dans les villages	Arrêté de création	Non engagement de la Commune		
2 : Créer de nouveaux centres de formation	Les jeunes ont appris un métier	Rapport de formation	Faible implication du sectoriel concerné		
3 : Elaborer un répertoire des jeunes en quête d'emploi	Une liste des jeunes sans emploi est disponible	Dépôt des dossiers par les jeunes	Commune peu intéressé par le processus		
4 : Nouer des relations avec les services pourvoyeurs d'emploi	Un protocole d'accord est établi avec la Commune	Correspondances	Fible implication de la Commune dans le rôle d'intermédiation		
RESULTATS					
1.1 : la qualité de la SAR/SM de Touboro est améliorée	Aptitude des jeunes à créer des emplois	Liste des techniciens	Non engagement de la Commune		
2.1 : De nouveaux centres de formation sont créés	Les jeunes ont appris un métier	Rapport de formation	Faible impliquer le sectoriel concerné		
3.1 : Un répertoire des jeunes en quête d'emploi est élaboré	Une liste des jeunes sans emploi est disponible	Dossiers des jeunes	Commune peu intéressé par le processus		
4.1 : Des relations avec les services pourvoyeurs d'emploi sont nouées	Un protocole d'accord est établi avec la Commune	Correspondances	Faible implication de la Commune dans le rôle d'intermédiation		
ACTIVITES	RESPONSABLES	MOYENS		COUTS EN FCFA	CONDITIONS DE REALISATIONS
		H	M		
100.1.4 : Finalisation de la SAR/SM de Touboro : construction de 04 salles de classes, construction du bâtiment de bureau, construction de deux bloc de deux litrines (pour les enseignants) et desix pour es élèves	Le Maire Le Délégué de l'emploi	X	X	100 000 000	Mobilisation du financement
1.1.2 Affectation des enseignats de chaque filière : (02 couture, 02 électricité, 02maçonnerie, 02 en menuiserie, 02 en installation sanitaire, 02 en section ménagère)		X	X	5 000 000	Mobilisation du financement
1.1.3 Equipement en matériel : 15 machines à coudre simple, 05 machines à coudre fait tout, 01 machine de série, 01 groupe électrogène, 05 moules à parpings, 01 réchaud à gaz, 200 tables bancs, ustensiles de cuicines, 05 grandes tables		X	X	25 000 000	Mobilisation du financement
1.1.4 Mise en place d'un système de crédit à l'installation		X	X	100 000 000	Mobilisation du financement
2.1.1 Création de 04 SAR/SM: (01) à Yanli, (01) à Mbang-Rey, (01) à Bakana, (01) àVogzom		X	X	?	Mobilisation du financement
2.1.1 : Organisation des sessions de formation des jeunes sur les petits métiers dans tus les villages de l'espace Communal		X	X	5 000 000	Mobilisation du financement
3.1.1 : Création d'un répertoire des jeunes en quête d'emploi dans l'espace Communal		X	X	1 000 000	Mobilisation du financement
4.1.1 : Tissage des relations avec les services pourvoyeurs d'emploi		X	X	?	Mobilisation du financement
TOTAL				245 000 000	

5.2.22 SECTEUR : TOURISME

Problème : Difficulté de valoriser le tourisme

Tableau 41 : cadre logique du secteur « tourisme »

LOGIQUE D'INTERVENTION	INDICATEURS OBJECTIVEMENT VERIFIABLES	SOURCES DE VERIFICATION	HYPOTHESES DE REALISATION		
OBJECTIF GLOBAL					
Améliorer le cadre de vie des populations de la Commune	Une nette amélioration du niveau de vie	Enquête socioéconomique	Non adhésion totale des acteurs locaux		
OBJECTIF SECTORIEL					
Valoriser l'activité touristique et améliorer les revenus des populations	La fréquentation des touristes augmentés	Rapport du Délégué du tourisme	Insuffisance de concertation avec le sectoriel du tourisme		
OBJECTIFS SPECIFIQUES					
1 : Aménager des sites touristiques	Un lieu touristique est visible	PV de réception	Insuffisance de concertation avec les populations riveraines		
2 : Créer un centre d'accueil à Touboro	Un lieu d'accueil existe dans les villages	Autorisation de bâtir	Faible engagement de la Commune		
3 : Sensibiliser les communautés sur la rentabilité du tourisme	Les ventes des produits artisanaux ont augmenté	Compte d'exploitation des artisans	Insuffisance d'imprégnation des acteurs locaux de la rentabilité de cette activité		
RESULTATS					
1.1 : Des sites touristiques sont aménagés	Un lieu touristique est visible	PV de réception	Insuffisance de concertation avec les populations riveraines		
2.1 : Un centre d'accueil est créé à Touboro	Des infrastructures existent	PV de réception	Faible engagement de la Commune		
3.1 : Les communautés sont sensibilisées sur la rentabilité du tourisme	Les ventes des produits artisanaux ont augmenté	Compte d'exploitation des artisans	Insuffisance d'imprégnation des acteurs locaux de la rentabilité de cette activité		
ACTIVITES	RESPONSABLES	MOYENS		COUTS EN FCFA	CONDITIONS DE REALISATIONS
		H	M		
1.1.1 : Aménagement des sites touristiques dans 56 villages: (01) à Mbikouni-village de Wilbross, (01) à Pokéa, (01) Tizia, Bafou, (01) à Camp-Sérieu, (01) à Tchabbal Tchilé, (01) à Mayo Zaria, (01) à Mbitom II, (01) à Mbalaindé, (01) à Laggaye, (01) à Djippordé, (01) à Ouro Lackwé et Ouro Salama, (01) à Haidjam, (01) à Mbabingo, (01) à Baoudi, (01) à Ouro Massara, (01) à Laoudjongué I, (01) à Laoudjongué I, (01) à Bandjoro, (01) à Flaye et Ouro Sého, (01) à Mbong, (01) à Mbidéré, (01) à Karang Pandjama, (01) à Sokorta Touldoro, (01) à Kombo Goudron, (01) à Nagga, (01) à Ambarang, (01) à Fu-Mbéla, (01) à Akana II, (01) à Mayo-Batsa, (01) à Mbaka, (01) à Ribao et Nassarao, (01) à Mayo-Bini, (01) à Conalémou, (01) à Holkan et Ngaoukala, (01) à Guigui, (01) à Djoro, (01) à Koumane I, (01) à Ngaïtoulou, (01) à Sélal Mboussiri, (01) à Djom-Mbéré (01) à Migalak Foulbé, (01) à Biltao et Sorombéo, (01) à Bakari, (01) à Wamgtounou, (01) à Hakouderou, (01) à Eléphant, (01) à Logoye, (01) à Mbilaou, (01) à Homé, (01) à Vogzom, (01) à Yoko, (01) à Mbem, (01) à Mbal et Tili, (01) à Mbang-Raï, (01) à Manbéré, (01) à Koubadjé	Le Maire Le Délégué du tourisme	X	X	280 000 000	Mobiliser le financement
2.1.1 : Création d'un centre d'accueil à Touboro		X	X	40 000 000	Mobiliser le financement
3.1.1 : Information et formation des populations locales sur les activités touristiques dans 33 villages, (01) à Barkalamou, (01) à Mbakana, (01) à Vong-Nah, (01) à Hankao et Ngongué, (01) à Mbodo, (01) à Mbilo, (01) à Roll Dschang, (01) à Mball, (01) à Garang, (01) à Mayo Kolom, (01) à Laoudjongué II, (01) à Mbitom, (01) à Siri, (01) à Gazawa, (01) à Sirbia, (01) à Mayo Mbi(01) à Migalak Foulbé, (01) à Biltao et Sorombéo, (01) à Bakari, (01) à Wamgtounou, (01) à Hakouderou, (01) à Eléphant, (01) à Ouro Yaya, (01) à Larakoussini, (01) à Djackoné, (01) à Migalak Mbéré, (01) à Kanana, (01) à Ibal, (01) à Gain, (01) à Djindang, (01) à nMbono, (01) à Dompta, (01) à Benana II		X	X	10 000 000	Mobiliser le financement
TOTAL				330 000 000	

5.2.23 SECTEUR : CULTURE

Problème : Difficulté de valoriser la culture

Tableau 42 : cadre logique du secteur "culture"

LOGIQUE D'INTERVENTION	INDICATEURS OBJECTIVEMENT VERIFIABLES		SOURCES DE VERIFICATION	HYPOTHESES DE REALISATION	
OBJECTIF GLOBAL					
Améliorer le cadre de vie des populations de la Commune	Une nette amélioration du niveau de vie		Enquête socioéconomique	Non adhésion totale des acteurs locaux	
OBJECTIF SECTORIEL					
Améliorer les conditions de préservation des valeurs culturelles	Les valeurs culturelles sont revalorisées		Rapport du Délégué de la Culture	Insuffisance d'adhésion des acteurs locaux	
OBJECTIFS SPECIFIQUES					
1 : Redynamiser la culture	Un comité culturel dynamique opérationnel est mis sur pied		PV de création	Insuffisance de sensibilisation de toutes les composantes sociales	
2 : Créer et construire un musée d'art pour la conservation des objets d'art à Touboro	Le contenu du musée représente les valeurs culturelles		Fiche d'identification des objets	le Ministère de la Culture peu impliqué	
RESULTATS					
1.1 : Des associations culturelles sont créées	Fonctionnement, opérationnalisation et dynamique comité culturel		Rapport d'activités	composantes sociales moins sensibilisé	
1.2 : Un centre culturel est créé	Rétablissement des valeurs culturelles		Chefferie	Les autorités coutumières peu impliqué	
2.1 : Un musée d'art pour la conservation des objets d'art est créé et construit à Touboro	Le contenu du musée représente tous les groupes ethniques		Fiches de visite	Le Ministère de la Culture peu impliqué	
ACTIVITES	RESPONSABLES	MOYENS		COUTS EN FCFA	CONDITIONS DE REALISATIONS
		H	M		
1.1.1 : Création des associations culturelles dans 51 villages: (01) à Barkalamou, (01) à Mbidéré, (01) à Mbakana, (01) à Malaoumbali, (01) à Kombo Goudron, (01) à Ambarang, (01) à Akana I, (01) à Fu-Mbéla, (01) à Akana II, (01) à Mayo-Batsa, (01) à Mbaka, (01) à Ribao et Nassarao, (01) à Voyé, (01) à Holkan et Ngaoukala, (01) à Guigui, (01) à Djoro, (01) à Mbodo, (01) à Mbilo, (01) à Roll Dschang, (01) à Mball, (01) à Garang, (01) à Koumane I, (01) à Ngaïtoulou, (01) à Sélal Mboussiri, (01) à Djom-Mbéré, (01) à Mayo Kolom, (01) à Laoudjougé II, (01) à Mbitom, (01) à Siri(01) à Migalak Foulbé, (01) à Biltao et Sorombéo, (01) à Bakari, (01) à Wamgtounou, (01) à Hakouderou, (01) à Eléphant, (01) à Ibal, (01) à Gain, (01) à Djindang, (01) à nMbono, (01) à Dompta, (01) à Benana II, (01) à Logoye, (01) à Mbilaou, (01) à Homé, (01) à Vogzom, (01) à Yoko, (01) à Mbem, (01) à Mbal et Tili, (01) à Mbang-Raï, (01) à Manbé, (01) à Koubadjé	Le Maire Le Délégué de la Culture	X	X	?	Sensibiliser les bénéficiaires
1.2.1: Création un centre culturel à Touboro		X	X	30 000 000	Mobiliser le financement
1.2.2 : Restauration et organisation des manifestations et festivals culturelles dans 64 villages: (01) à Koubao, (01) à Bogdibo, (01) à Touldoro, (01) à Pokéa, (01) à Tizia, (01) à Bafou, (01) à Camp-Sérieu, (01) à Tchabbal Tchilé, (01) à Bagou, (01) à Mayo Laddé, (01) à Mbitom II, (01) à Bilougui, (01) à Habaga, (01) à Mbikouni village, (01) à Seing, (01) à Badjournou, (01) à Touldoro, (01) à Mbemboyo, (01) à Ngaï Lara, (01) à Mbalaïndé, (01) à Laggaye, (01) à Djippordé, (01) à Haïdjam, (01) à Mbabingo, (01) à Ouro Massara, (01) à Laoudjougé I, (01) à Mayo-Ndah, (01) à Koumane-Baya, (01) à Flaye et Ouro Sého, (01) à Kerbaï II, (01) à Mbidéré, (01) à Karang Pandjama, (01) à Nagga, (01) à Mbaka, (01) à Vong-Nah, (01) à Ribao et Nassarao, (01) à Mayo-Bini, (01) à Conalémou, (01) à Koumane I, (01) à Ngaïtoulou, (01) à Sélal Mboussiri, (01) à Djom-Mbéré, (01) à Mofaré, (01) à Mayo Kolom, (01) à Ouro Djodi, (01) à Mayo Kolom, (01) à Laoudjougé II, (01) à Mbitom, (01) à Siri, (01) à Gazawa, (01) à Sirbia, (01) à Mayo Mbi, (01) à Kades, (01) à Lougguéré, (01) à Yanli, (01) à Bougoûe, (01) à Mata Mada, (01) à Pandjama, (01) à Mbabidan, (01) à Ouro Yaya, (01) à Larakoussini, (01) à Djackoné, (01) à Migalak Mbéré, (01) à Kanana		X	X	3 000 000	Inventorier les rites et les sacrifices
2.1.1 : Création et construire un musée d'art pour la conservation des objets d'art		X	X	25 000 000	Mobiliser le financement
TOTAL			58 000 000		

5.2.24 SECTEUR : MINES ET DEVELOPPEMENT INDUSTRIEL
Problème : Difficulté de tirer profit des ressources minières

Tableau 43 : cadre logique du secteur « mines et développement industriel »

LOGIQUE D'INTERVENTION	INDICATEURS OBJECTIVEMENT VERIFIABLES	SOURCES DE VERIFICATION	HYPOTHESES DE REALISATION		
OBJECTIF GLOBAL					
Améliorer le cadre de vie des populations de la Commune	Une nette amélioration du niveau de vie	Enquête socioéconomique	Non adhésion totale des acteurs locaux		
OBJECTIF SECTORIEL					
Améliorer les conditions de valorisation des ressources minières	Les ressources minières de l'espace communal sont connues et exploitées	Rapport du Délégué des mines	Insuffisance de volonté de l'Etat		
OBJECTIFS SPECIFIQUES					
1 : rentabiliser les ressources minières	Installation du chantier	Plaque de labellisation	Insuffisance de volonté de l'Etat		
2 : Explorer les sous-sols de la commune	La carte des ressources du sous-sol est élaborée	Rapport de prospection	Insuffisance de volonté de l'Etat		
RESULTATS					
1.1 : augmenter la rentabilité des ressources minières	Construction des ouvrages	PV de réception	Insuffisance de volonté de l'Etat		
2.1 : Les sous-sols de la commune sont explorés	La carte des ressources du sous-sol est élaborée	Rapport de prospection	Insuffisance de volonté de l'Etat		
ACTIVITES	RESPONSABLES	MOYENS		COUTS EN FCFA	CONDITIONS DE REALISATIONS
		H	M		
1.1. : cartographier les zones de production de sable et graviers	Le Maire Le Délégué des Mines	X	X	?	Volonté de l'Etat
1.2.1 : Suivre l'activité d'exploitation des carrières (150frs/m3 pour le sable et 300f/m3 pour gravier et pierre)		X	X		Engagement de la Commune
2.1.1 Définition des zones d'exploitation d'or de manière artisanale		X	X	?	Volonté de l'Etat
2.1.2 : Suivre l'activité d'exploitation d'or (à reverser 10% à la commune))		X	X		Engagement de la Commune
TOTAL				0	

5.2.25 SECTEUR : COMMERCE

Problème : Difficulté de rentabiliser le commerce

Tableau 44 : cadre logique du secteur commerce

LOGIQUE D'INTERVENTION	INDICATEURS OBJECTIVEMENT VERIFIABLES	SOURCES DE VERIFICATION	HYPOTHESES DE REALISATION		
OBJECTIF GLOBAL					
Améliorer le cadre de vie des populations de la Commune	Une nette amélioration du niveau de vie	Enquête socioéconomique	Non adhésion totale des acteurs locaux		
OBJECTIF SECTOREL					
Améliorer les prestations de la commune en infrastructures marchandes	Les chiffres d'affaires des commerçants ont augmentés	Rapport du Délégué de Commerce	Non engagement de la Commune		
OBJECTIFS SPECIFIQUES					
1 : Créer des marchés dans les villages afin de permettre les échanges et les rentrées des devises	Projet de création des marchés	Demande De création	Besoin dans des villages méconnus		
2 : Construire des boutiques, les hangars et les magasins dans les marchés existants	Projet de construction des boutiques et hangars	Demande de financement	Non engagement de la Commune		
3 : Créer des marchés périodiques	Chaque marché a son jour	Calendrier des marchés	Non engagement de la Commune		
RESULTATS					
1.1: Des marchés sont créés dans les villages afin de permettre les échanges et les rentrées des devises	Les espaces des commerçants et petits vendeurs sont améliorés	rapport des travaux	Besoin dans des villages méconnus		
2.1 : Des boutiques, les hangars et les magasins sont construits dans les marchés existants	Présence physique des infrastructures	PV de réception	Non engagement de la Commune		
3.1 : Les marchés sont créés et organisés	Les places sont réparties et le jour du marché est déterminé pour chaque village	Calendrier des marchés	Non engagement de la Commune		
ACTIVITES		RESPONSABLES			
		MOYENS			
		H	M		
		COUTS EN FCFA			
		CONDITIONS DE REALISATIONS			
1.1.1 : Création des marchés dans 80 villages : (01) à Baldi, à Mbemboyo, (01) Mboko, (01) à Guirwiri, (01) à Mayo Laddé, (01) à Mbitom II, (01) à Mbalaindé, (01) à Haïdjam, (01) à Mayo-Ndah, (01) à Flaye et Ouro Sého (01) à Bogboro, (01) à Mbidéré, (01) à Karang Pandjama, (01) à Ouro Dara, (01) à Ambarang, (01) à Man, (01) à Guigui, (01) à Djoro (01) à Ngaitoukoulou, (01) à Sélal Mboussiri, (01) à Siri, (01) à Kades, (01) à Yanli, (01) à Bougoûe, (01) à Mata Mada, (01) à Pandjama, (01) à Djackoné, (01) à Kanana, (01) à Gain, (01) à Djindang, (01) à Dompta, (01) habaga, (01) à Ndock, (01) à Maroum, (01) à Mbakana, (01) à Ouro Barka, (01) à Koumbo Goudron, (01) à Ndourouber, (01) à Ngai-Rah, (01) à Ngara		X	X	20 000 000	Mobilisation des ressources
2.1.1 : Construction de 88 hangars dans les marchés (construire de bons hangars) : (02) à Bogdibo, (02) à Tchabbal Tchilé, (04) à Ngai Lara, (02) à Mbalaindé, (04) à Laggaye, (04) à Djippordé, (04) à Haïdjam, (04) à Mbabingo, (04) à Ouro Massara, (02) à Laoudjougé I, (02) à Sokorta Touldoro, (04) à Mayo-Guemzek, (04) à Vong-Nah, (04) à Voyé, (04) à Sassa Pétel, (04) à Koumane I, (02) à Migalak Foulbé, (02) à Biltao et Sorombéo, (02) à Bakari, (02) à Wangtounou, (02) à Hakouderou, (04) à Eléphant, (04) à Ouro Yaya, (04) à Larakoussini, (04) à Djackoné, (04) à Migalak Mbéré, (04) à Kanana	Le Maire	X	X	616 000 000	Mobilisation des ressources
2.1.2 : Construction de 106 boutiques dans le marché : (20) à Loumo dolé, (06) à Bogdibo, (06) à Tchabbal Tchilé, (08) à Ngai Lara, (06) à Mbalaindé, (04) à Laggaye, (10) à Djippordé, (12) à Haïdjam, (12) à Mbabingo, (08) à Ouro Massara, (08) à Laoudjougé I, (08) à Sokorta Touldoro, (08) à Mbaka, (20) à Mbaimboum, (20) à Mbang-Rey	Le Délégué du Commerce Président des opérateurs économiques			212 000 000	Mobilisation des ressources
2.1.3 : Construction des magasins dans 16 marchés de stockage : (01) à Bogdibo, (01) à Tchabbal Tchilé, (01) à Ngai Lara, (01) à Mbalaindé, (01) à Laggaye, (01) à Djippordé, (01) à Haïdjam, (01) à Mbabingo, (01) à Ouro Massara, (01) à Laoudjougé I, (01) à Sokorta Touldoro, (01) à Yandéa, (01) à Mbaka, (01) à Gazawa, (01) à Sirbia, (01) à Mayo Mbi		X	X	128 000 000	Mobilisation des ressources
Création des magasins témoins : (01) à Touboro, (01) à Mbaimboum, (01) à Mbang-Rey, (01) à Bogdibo, (01) à Vogzom, (01) à Yanli, (01) à Touldoro, (01) à Mbeboyo		X	X	20 000 000	
3.1.1 : Création d'un comité de gestion du marché dans 23 villages : (01) à Mbemboyo, (01) à Mbitom II, (01) à Tchabal Silé I, (01) à Mbalaindé, (01) à Laggaye, (01) à Diporde, (01) à Haïdjam, (01) à Mbabingo, (01) à Mbakana, (01) à Barkary, (01) à Mayo-Guemzek, (01) à Vong-Nah, (01) à Hankao et Ngongué, (01) à Ngaitoukoulou, (01) à Sélal Mboussiri, (01) à Djom-Mbéré, (01) à Kades, (01) à Louguéré, (01) à Yanli, (01) à Bougoûe, (01) à Mata Mada, (01) à Pandjama, (01) à Mbabidan		X	X	PM	Engagemnt des bénéficiaires
3.1.2 Appui à la création de l'association des Commerçants au sein de l'espace Communal de Touboro		X	X	PM	Mobilisation des ressources
3.1.3 Appui à la création d'une association des consommateurs au sein de l'espace Communal de Touboro		X	X	PM	Mobilisation des ressources
TOTAL				996 000 000	

5.2.26 SECTEUR : COMMUNICATION

Problème : Difficulté d'accès aux services de communication

Tableau 45 : cadre logique du secteur « communication »

LOGIQUE D'INTERVENTION	INDICATEURS OBJECTIVEMENT VERIFIABLES	SOURCES DE VERIFICATION	HYPOTHESES DE REALISATION		
OBJECTIF GLOBAL					
Améliorer le cadre de vie des populations de la Commune	Une nette amélioration du niveau de vie	Enquête socioéconomique	Non adhésion totale des acteurs locaux		
OBJECTIF SECTORIEL					
Améliorer les conditions de communication au sein de l'espace communal	Les outils de communication sont accessibles	Enquêtes	Insuffisance de Volonté de l'Etat		
OBJECTIFS SPECIFIQUES					
1 : Faciliter l'accès aux médias nationaux et internationaux	Les populations accèdent aux différents médias	Faciliter de connexion	Insuffisance de Volonté de l'Etat		
2 : Installer une antenne relais de CRTV	Accès difficile aux informations Radio et Télé	Chaîne de radio et télé	Insuffisance de Volonté de l'Etat		
3 : Rapprocher les populations des services de presses écrites	Les populations accèdent à la presse écrites	Présence des kiosques	Insuffisance de Volonté de l'Etat		
RESULTATS					
1.1 : L'accès aux médias nationaux et internationaux est facilité	Les populations accèdent aux différents médias	Faciliter de connexion	Insuffisance de Volonté de l'Etat		
2.1 : Une antenne relais de CRTV est installée	Les populations accèdent aux informations radio et télé	Station radio et télé	Insuffisance de Volonté de l'Etat		
3.1 : Les populations sont rapprochées des services de presses écrites	Les populations accèdent à la presse écrites	Présence des kiosques à journaux	Insuffisance de Volonté de l'Etat		
ACTIVITES	RESPONSABLES	MOYENS	COUTS EN FCFA	CONDITIONS DE REALISATIONS	
		H	M		
1.1.1 : Facilitation de l'accès aux médias nationaux et internationaux	Le Maire Le Délégué de la Communication	X	X	PM	Volonté de l'Etat
2.1.1 : Installation d'une antenne relais de CRTV		X	X	PM	Volonté de l'Etat
3.1.1: Rapprochement des populations des services de presses écrites		X	X	PM	Volonté de l'Etat
TOTAL				PM	

5.3 COÛTS ESTIMATIFS DU PCD

Tableau 46 : présentation synthétique des coûts estimatifs pour la réalisation du PCD de Touboro

SECTEURS	MONTANTS
Commune	40 500 000
Agriculture et Développement Rural	564 000 000
Elevage, Pêches et Industries Animales	726 000 000
Domaines et Affaires Foncières	38 000 000
Développement Urbain et Habitat	115 000 000
Environnement et Protection de la Nature	38 200 000
Administration Territoriale, décentralisation et Maintien de l'Ordre	0
Forêt et Faune	58 000 000
Education de Base	9 206 940 000
Enseignement Secondaire	310 600 000
Enseignement Supérieur	50 500 000
Travail et Sécurité Social	8 500 000
Santé Publique	2 264 700 000
Eaux et Energie	3 439 000 000
Travaux Publics	2 263 000 000
Recherche Scientifique et Innovations	65 000 000
Affaires Sociales	370 000 000
Petites et Moyennes Entreprises, Economie Sociale et Artisanat	268 000 000
Jeunesse	257 000 000
Promotion de la Femme et de la Famille	274 000 000
Sport et Education Physique	435 000 000
Transport	17 500 000
Postes et Télécommunication	0
Emploi et Formation Professionnelle	245 000 000
Tourisme et Loisirs	330 000 000
Culture	58 000 000
Mines et Développement Industriel	0
Commerce	996 000 000
Communication	0
TOTAL	22 804 440 000

5.4 Synthèse des actions spécifiques du PCD

5.4.8 Développement de l'économie locale

N° D'ORDRE	SECTEURS	BESOINS/IDES DE PROJETS
1.	AGRICULTURE	<ul style="list-style-type: none"> • Doter les villages du matériel de labour • Construction des magasins de stockage • Appuyer les petits producteurs en crédits • Faciliter l'accès aux intrants agricoles
2.	ELEVAGE PECHE ET INDUSTRIES ANIMALES	<ul style="list-style-type: none"> • Renforcer les campagnes de vaccination du bétail et de la volaille • Doter les petits producteurs de crédits • Organiser le marché de bétail • Délimiter les pâturages et les pistes à bétails
3.	PETITES ET MOYENNES ENTREPRISES, DEVELOPPEMENT DE L'ECONOMIE SOCIALE ET DE L'ARTISANAT	<ul style="list-style-type: none"> • Appuyer les petites entreprises de crédits d'installation • Former les jeunes entrepreneurs en gestion d'entreprises • Former les jeunes entrepreneurs en montage du DAO
4.	COMMERCE	<ul style="list-style-type: none"> • Doter les commerçants de crédits • Construire les boutiques au marché de Loumo Dolé, de Mbaïmboum, de Mbang-Rey, de Mbaka
5.	MINES ET DEVELOPPEMENT INDUSTRIEL	<ul style="list-style-type: none"> • Créer un répertoire des exploitants de carrière à Touboro et dans les autres villages de la Commune
6.	TOURISME	<ul style="list-style-type: none"> • Appuyer la construction des cadres d'accueil à Touboro, Mbaïmboum, Mbang-Rey • Formation des jeunes sur l'art dans l'espace Communal • Former les jeunes sur la valorisation du potentiel touristique Dans l'espace Communal • Créer un site Web à de fins touristiques
7.	EAUX ET ENERGIES	<ul style="list-style-type: none"> • Réalisation des forages dans le centre urbain de Touboro et Mbaïmboum • Former les artisans réparateurs • Donner une formation aux électriciens • Doter les vendeurs des pièces détachées de crédits
8.	TRAVAUX PUBLICS	<ul style="list-style-type: none"> • Entamer les chantiers d'aménagement des pistes • Lancer le DAO pour la construction des infrastructures
9.	EMPLOI ET FORMATION PROFESSIONNELLE	<ul style="list-style-type: none"> • Organiser des campagnes de formation des jeunes et les orienter dans le choix des métiers • Appuyer les jeunes formés en crédits d'installation
10.	DEVELOPPEMET URBAIN ET HABITAT	<ul style="list-style-type: none"> • Initier la construction des bâtiments communaux en briques de terres cuites • Organiser des campagnes promotionnelles de passage de permis de conduire • Appuyer les jeunes entreprises par du crédit
11.	POSTE ET TELECOMMUNICATION	<ul style="list-style-type: none"> • Appuyer l'installation des Cibber café à Touboro
12.	SPORT ET EDUCATION PHYSIQUE	<ul style="list-style-type: none"> • construire un complexe sportif à Touboro
13.	RECHERCHE SCIENTIFIQUE ET INNOVATION	<ul style="list-style-type: none"> • Appuyer les actions de la recherche dans la production des variétés améliorées • Appuyer en crédits les PME de transformation
14.	COMMUNICATION	<ul style="list-style-type: none"> • Doter des espaces pour l'installation des opérateurs économiques
15.	TRANSPORT	<ul style="list-style-type: none"> • Faciliter l'obtention de permis de conduire des jeunes de la Commune de Touboro • Doter les

5.4.9 Récapitulatif de la petite enfance

N°	SECTEURS	BESOINS/ACTIVITES
1	SANTE	<p>Créer des programmes de santé de suivi des enfants</p> <p>Fournir régulièrement des ARV aux enfants victimes du VIH/SIDA</p> <p>Construire un centre nutritionnel à l'hôpital de district</p> <p>Créer des centres d'Etat civil</p> <p>Créer un centre de réinsertion sociale</p>
2	EAUX ET ASSAINISSEMENT	Réalisation des points d'eau dans les villages

Plan Communal de Développement (PCD) de Touboro

N°	SECTEURS	BESOINS/ACTIVITES
		Créer un centre social ou un centre d'encadrement des enfants Dispenser de formation sur la technique de traitement de l'eau Construire un orphelinat
3	EDUCATION DE BASE	Construction d'un orphelinat Etendre les campagnes de vaccination dans les villages Inscrire tous les enfants dès l'âge de 03 ans à la maternelle Doter les enfants des bourses d'étude pour les inscriptions au niveau primaire
4	AFFAIRE SOCIALE	Construire un centre de promotion de la femme pour former les filles mères Créer un centre de réinsertion des jeunes mères Faciliter l'accès aux ARV pour les enfants innocents Créer des centres des états d'état civil
5	ADMINISTRATION TERRITORIAL	Faciliter l'accès aux ARV pour les enfants innocents Créer des centres des états d'état civil

5.4.10 Récapitulatif du changement climatique

N°	SECTEUR	ACTIVITES
1	AGRICULTURE	<ul style="list-style-type: none"> • Former les producteurs sur la technique de fertilisation • Former les paysans sur la restauration des parcelles dégradées
2	ELEVAGE PECHES ET INDUSTRIES ANIMALES	<ul style="list-style-type: none"> • Cultiver le fourrage • Reboiser les espaces dévastés • Introduction des espèces de graminée à haute valeur nutritive
3	FORET ET FAUNE	<ul style="list-style-type: none"> • Former les pépiniéristes sur la technique de production de plants • Sensibiliser les communautés pour le reboisement
4	SANTE	<ul style="list-style-type: none"> • Sensibiliser les communautés sur l'exposition au soleil • Sensibiliser les populations contre les maladies dues aux variations thermiques
5	Eaux ET ENERGIES	<ul style="list-style-type: none"> • Former les communautés sur le filtrage des eaux
6	TRAVAUX PUBLICS	<ul style="list-style-type: none"> • Limiter la surexploitation des carrières • Canaliser les eaux d'écoulement
7	RECHERCHE SCIENTIFIQUE ET INNOVATION	<ul style="list-style-type: none"> • Production des semences améliorées • Mise en œuvre de nouveaux itinéraires techniques
8	ENVIRONNEMENT	<ul style="list-style-type: none"> • Régénération de la biodiversité • Limitation des feux de brousse
9	TRANSPORT	<ul style="list-style-type: none"> • Respect des barrières de pluies • Sensibiliser les communautés sur l'utilisation des pistes

5.4.11 Récapitulatif des corps de métiers

SECTEUR	CORPS DE METIER	ACTIVITES
ELEVAGE	ELEVEURS OVINS	<ul style="list-style-type: none"> • Vacciner le petit ruminant à Touboro • Constructions des hangars au marché de Touboro • Construction d'une fourrière municipale à Touboro • Créer un point de vente des aliments à bétail à Mbaïmboum • Organiser le marché à bétail de Mbaïmboum

Plan Communal de Développement (PCD) de Touboro

SECTEUR	CORPS DE METIER	ACTIVITES
	ELEVEURS DE BOVINS	<ul style="list-style-type: none"> • Construction de hangars à bétail au marché de Touboro • Octroyer le crédit aux éleveurs de bovins de Touboro • Création d'une fourrière municipale à Touboro • Réalisation des (03) forages et (03) puits pastoraux à Touboro • Affecter un vétérinaire à Mbaïmboum • Créer un point de vente de produits vétérinaires • Baisser les taxes communales
	VENDEUR DE POISSONS	<ul style="list-style-type: none"> • Construction de (10) boutiques au marché de Touboro • Construction d'une chambre froide au marché de Touboro • Réduire les coupures électriques à Touboro • Délimiter le marché de poisson de Touboro • Electrifier la ville de Mbaïmboum • Construire une chambre froide • Organiser le marché de Mbaïmboum
	BOUCHER	<ul style="list-style-type: none"> • Construction d'un abattoir à Touboro • Construction d'une chambre froide à Touboro • Réalisation d'un forage au marché de viande de Touboro • Construction d'une fourrière animale à Touboro • Mettre sur pied un système de crédit communautaire à Touboro • Construction d'un abattoir à Mbaïmboum • Construction d'une chambre froide à Mbaïmboum • Réalisation d'un forage au marché de viande à Mbaïmboum • Construction d'une fourrière animale à Mbaïmboum • Mettre sur pied un système de crédit communautaire à Mbaïmboum
	ELEVEURS DE VOLAILLE	<ul style="list-style-type: none"> • Installation des bacs à ordures à Touboro • Mise sur pied d'une pharmacie vétérinaire à Touboro • Création d'un marché de volaille à Touboro • Former les éleveurs de volaille à la production de la provende à Mbaïmboum • Créer des points de vente de vaccins de la volaille à Mbaïmboum • Créer un marché de la volaille à Mbaïmboum
	ELEVEURS DE PORCS	<ul style="list-style-type: none"> • Créer un centre de vente de grillage de claustration des porcs à Touboro et à Mbaïmboum • Vaccination des porcs à Touboro et à Mbaïmboum • Création d'un marché de porc à Touboro et à Mbaïmboum • Octroi d'un crédit de 500 000 F/éleveurs pour appuyer les élevages à Touboro et à Mbaïmboum
	VENDEURS DE SOYA	<ul style="list-style-type: none"> • Constructions d'un bâtiment pour abriter les vendeurs de soya à Touboro et à Mbaïmboum
	LAITIERES	<ul style="list-style-type: none"> • Faciliter l'achat des récipients pour la vente du lait à Touboro et à Mbaïmboum • Formation des laitières sur l'hygiène du lait à Touboro
	LES PECHEURS	<ul style="list-style-type: none"> • Sensibiliser contre la pollution des cours d'eau à Touboro • Appui les pêcheurs de Touboro en matériel de pêche • Créer un comité de suivi des hippopotames à Touboro
	FORET ET FAUNE	VENDEURS DE CHARBON
FRUITIERS		<ul style="list-style-type: none"> • Formation des producteurs des fruitiers sur la technique de greffage à Touboro • Sensibilisation des populations de Touboro sur l'importance des arbres fruitiers • Dotation de crédit aux pépiniéristes pour s'équiper en motopompe •
PEPINIERISTES		<ul style="list-style-type: none"> • Création d'un centre de formation ou de recyclage des pépiniéristes de Touboro et à Mbaïmboum • Appui en matériels de travail des pépiniéristes de Touboro et de Mbaïmboum • Crédit pour l'achat de grillages pour clôturer les parcelles à Touboro • Créer un comité de suivi et de surveillance autour de Touboro • Faciliter l'accès aux produits de traitements des plantes à Touboro • Sensibiliser les populations pour un respect des parcelles

Plan Communal de Développement (PCD) de Touboro

SECTEUR	CORPS DE METIER	ACTIVITES
		<ul style="list-style-type: none"> à Touboro • Dotation de crédit aux pépiniéristes pour financer la clôture des parcelles fruitières • Créer un comité de suivi et de surveillance à Mbaïmboum
	EXPLOITANTS DE BOIS	<ul style="list-style-type: none"> • Dotation en moyens de transport (Pousse) • Dotation en matériels de coupe (tronçonneuse) • Réviser à la baisse des frais d'exploitation de bois à Touboro • Appui l'organisation en GIC des exploitants de bois de Touboro
AGRICULTURE	VENDEURS DE CEREALES	<ul style="list-style-type: none"> • Légalisation de leur groupement (GIE) les vendeurs de céréales de Touboro • La revue en baisse des taxes communales à Touboro • Subvention de leur GIE afin de faciliter son fonctionnement • Augmentation des magasins de stockage à Touboro • Mise sur pied d'un comité de vigilance afin de sécuriser les céréales de Touboro
	PRODUCTEURS DE MAIS	<ul style="list-style-type: none"> • Subvention en matériels (labour et sarclage) agricoles à Touboro • Créer un point de vente d'intrants agricoles à Touboro • Organiser les producteurs en GIC à Touboro
	LES FORGERONS	<ul style="list-style-type: none"> • La légalisation du groupement des forgerons de Touboro • Octroi de crédit en matériel de travail • Construction d'un hangar abritant les forgerons • Appuyer (subvention) les groupements des forgerons dans la production des œuvres d'art à des fins touristiques • Créer et construire un centre artisanal à Touboro
	VENDEURS D'INTRANTS AGRICOLES	<ul style="list-style-type: none"> • Faire la promotion des produits homologués à Touboro • Renforcement des capacités de leurs membres sur les fiches techniques en rapport avec les intrants à Touboro • Lutter contre la vente des produits non homologué à Touboro
PETITES ET MOYENNES ENTREPRISES ET DEVELOPPEMENT DE L'ARTISANAT	MEUNIER	<ul style="list-style-type: none"> • Rétablir la stabilité d'énergie • Créer et construire un centre de vente des pièces de rechange à Touboro
	TAILLEURS D'ONGLES	<ul style="list-style-type: none"> • Détermination d'une place des tailleurs d'ongles sur le marché de Touboro
	BLANCHISSEURS	<ul style="list-style-type: none"> • Construction d'un atelier équipé pour les blanchisseurs de Touboro
	INFORMATICIEN	<ul style="list-style-type: none"> • Réduire le Délestage • Appui en matériels et équipements informatiques à Touboro • Sensibilisation des jeunes pour se former en informatique à Touboro
	REPARATEURS RADIO	<ul style="list-style-type: none"> • Réduction de la patente à Touboro • Sensibilisation des clients pour honorer les factures • Dotation en local pour les réparateurs e Touboro au sein de la commune
	PHOTOGRAPHES	<ul style="list-style-type: none"> • Création d'un laboratoire photo à Touboro • Octroi de crédit au photographe de Touboro • Baisse des impôts • Création d'un centre de formation pour les photographes de touboro • Création d'un centre informatique pour améliorer la qualité des images à Touboro
	COIFFEURS	<ul style="list-style-type: none"> • Appui en matériel et équipement de coiffure à Touboro • Subvention aux coiffeurs de Touboro • Formation en méthode de désinfection du matériel de travail à Touboro
	FABRIQUANTS DE BRIQUES TERRE CUITE	<ul style="list-style-type: none"> • Création des points d'eau au niveau des briqueteries de Touboro • Délimitation de l'espace utilisable • Organisation des fabricants de briques en GIC
	MENUISIER	<ul style="list-style-type: none"> • Dotation en matériel de travail (machine de rabotage et de coupe de bois) • Dotation en fonds de roulement • Créer un centre de formation en menuiserie à Touboro Suivre l sécurité des menuisiers
BOULANGER	<ul style="list-style-type: none"> • Octroi de crédit pour constituer un stock de farine 	

Plan Communal de Développement (PCD) de Touboro

SECTEUR	CORPS DE METIER	ACTIVITES
		de blé <ul style="list-style-type: none"> Baisse des impôts Baisse des prix de farine Créer 05 forages à Touboro
	GARAGISTE	<ul style="list-style-type: none"> Octroie de crédit pour acheter les outils Ouverture d'un magasin de pièces de rechange à Touboro
	REPARATEURS DE ROUES	<ul style="list-style-type: none"> Appui en matériel de travail
	TAILLEURS	<ul style="list-style-type: none"> Crédit pour acheter les machines à coudre et à broder à Touboro Réduction des taxes communales Construction d'un atelier des tailleurs à Touboro
	BRASSEUSES DE BIERE LOCALE	<ul style="list-style-type: none"> Appui organisationnelle des brasseuses de bière locale Octroie du crédit pour acheter des céréales pour la fabrication de la bière à Touboro
	LES CORDONNIERS	<ul style="list-style-type: none"> Construction d'un atelier pour installer les cordonniers à Touboro
	LES MENUISIERS METALLIQUES	<ul style="list-style-type: none"> Dotation de crédit pour acheter les appareils et les faire fonctionner à Touboro Formation et recyclage du personnel Extension de l'atelier Formation en comptabilité et gestion des chefs d'entreprises de Touboro
COMMERCE	VENDEUSES DES BEIGNETS	<ul style="list-style-type: none"> Construction d'un hangar au marché pour installer les vendeuses des beignets de Touboro
	LES VENDEUSES DE LEGUMES	<ul style="list-style-type: none"> Construction d'un hangar au marché de Touboro pour les vendeuses des légumes
	LES CALL BOXEURS	<ul style="list-style-type: none"> Baisse des taxes Appui en microcrédit pour acquérir du crédit communicationnel et le vendre
MINES ET DEVELOPPEMENT INDUSTRIEL	VENDEURS DE SABLES	<ul style="list-style-type: none"> Créer un GIC des vendeurs de sable Aménagement des routes en saison pluvieuse
SANTE	TRADIPRATICIENS	<ul style="list-style-type: none"> Construction d'un centre pour le traitement des malades à Touboro Appui en équipement pour abriter et suivre les malades (lits, toilettes équipées) Faciliter la délivrance des papiers légaux aux tradipraticiens de Touboro
TOURISME	TENANCIER DES AUBERGES	<ul style="list-style-type: none"> Doter du crédit aux tenanciers des auberges de Touboro pour augmenter les chambres en qualité et en quantité Réalisation des châteaux d'eau dans la ville de Touboro Création des parcs à automobile des engins à moteur à Touboro Création d'un comité de gardiennage
	TENANCIERS DE RESTAURANTS	<ul style="list-style-type: none"> Construire 10 forages à Touboro Appuyer les restaurateurs de Touboro en crédit pour l'aménagement et l'achat des vivre
	LES TENANCIERS DES BARS	<ul style="list-style-type: none"> Améliorer et moderniser les sites de vente de boissons à Touboro Améliorer les systèmes d'électrification de Touboro Augmentation des infrastructures (hangars modernes et parc à automobile) à Touboro Création du service de gardiennage
EAUX ET ENERGIES	VENDEURS D'EAU	<ul style="list-style-type: none"> Révision régulière des forages Réaliser une adduction d'eau Appui en matériel et équipement Construction d'un magasin équipé en matériel
	PUISATIERS	<ul style="list-style-type: none"> Equiperment en matériel de travail (dotation en pousse)

Plan Communal de Développement (PCD) de Touboro

SECTEUR	CORPS DE METIER	ACTIVITES
		<ul style="list-style-type: none"> • Besoin d'appui financier • Equipement en matériel de détection en matériel de travail
TRAVAUX PUBLICS	MACONNERIE	<ul style="list-style-type: none"> • Formation des maçons sur les nouvelles techniques de constructions à Touboro • Faire la promotion des maçons de Touboro
EDUCATION DE BASE	VENDEUSE DE GOÛTER A L'ECOLE	<ul style="list-style-type: none"> • Aménager les places de ventes à l'école • Formation sur les règles d'hygiène

5.4.12 Récapitulatif des couches vulnérables

COUCHES VULNERABLES	PROJETS
PERSONNES VIVANTES AVEC LE VIH/SIDA	<ul style="list-style-type: none"> • Assistance physico-social • Réorganisation des ARV¹
HANDICAPES MOTEURS	<ul style="list-style-type: none"> • Créer un centre de réhabilitation et de formation des handicapés moteurs • Dons des fauteuils roulant • Dons des béquilles
ENFANTS DE LA RUE	<ul style="list-style-type: none"> • Assistance physico-social • Créer un centre pour apprentissage • Réinsertion en famille et à l'école
HANDICAPES VISUELS	<ul style="list-style-type: none"> • Dons des cannes • Création d'un centre de formation et de réhabilitation sociale
ORPHELINS	<ul style="list-style-type: none"> • Apporter un soutien aux orphelins • Créer un orphelinat à Touboro • Créer des centres de formation et de réinsertion sociale
VEUVES	<ul style="list-style-type: none"> • Appuyer en crédit les activités génératrices de revenus afin d'augmenter le chiffre d'affaire • Apporter un soutien social aux familles • Créer un centre de la promotion de la femme
PERSONNES DU TROISIEME AGE	<ul style="list-style-type: none"> • Appuyer les personnes âgées par une pension alimentaire • Créer et construire un centre d'encadrement et de suivi des personnes âgées • Aider les personnes âgées par une assistance médicale

5.5 Aménagement des espaces urbains (POS, Zonage)

La Commune de Touboro n'a pas encore son pla d'urbanisation. Il existe non plus de plan sommaire. Dans le cadre de cette intervention, le Délégué de MINDUH avait multiplié des missions pour encourager le Maire afin qu'il introduise une demande au Ministère afin qu'un arrêté Ministériel soit signé pour dépêché des expert sur le terrain pour effectués un plan sommaire d'urbanisation de ville de Touboro et de Mbaïmboum. Le changement de l'exécutif suite aux dernières élections municipales remet totalement en cause cette démarche.

Le Délégué de l'environnement quant-à lui a recommandé qu'a courant l'année 2014 qu'une action de reboisement soit engagé dans les villes les plus importantes de la Commune de Touboro.

La commune de Touboro dispose de 225 km de pistes carrossables. Cependant, les fonds communaux sont insuffisants pour en assurer un entretien adéquat. Les dépenses en investissement sont le plus souvent orientées vers les infrastructures sociales relevant essentiellement de la priorité. Occasionnellement, la SODECOTON dans son budget d'investissement, consacre une part à l'aménagement des pistes rurales pour en assurer des conditions optimales d'évacuation du coton.

¹ Antis Retro Viraux

Plan Communal de Développement (PCD) de Touboro

L'urbanisation demeure une action qui tient toute son importance dans le contexte de gros village qui sont en train de s'urbaniser à grande vitesse. La Commune aurait à différencier des espaces de la zone urbaine constructibles et des espaces à risques. A Touboro, l'urbanisation pousse les acteurs locaux à une construction d'habitat moderne cependant dans un milieu assez anarchique.

Une des actions des plus importantes qui devraient préoccuper les acteurs locaux demeure l'accès à l'eau. Les villes de Touboro et de Mbaïmboum sont en nette croissance, cependant, il s'y pose un problème criant de manque d'eau. L'investissement qui mériterait d'y être investi demeure l'adduction d'eau. Ainsi dans le secteur eau, cette action a été défini comme essentiellement prioritaire.

5.6 Esquisse de plan d'utilisation et de gestion des terres de l'espace communal

Villages quartiers	Zones espaces naturels ayant le même aspect	Utilisation actuelle	Potentialités	Contraintes/Problèmes	Solutions appliquées	Solutions envisagées
Mbang-Rey , Mbaka, Man, Holkan et Ngaoukala, Guigui, Djoro, Hankao et Ngongué, Mbodo Mbilo, Roll Dschang, Mball, Garang, Ngaitoukoulou, Sélal Mboussiri, Djom-Mbéré, Mayo Kolom, Laoudjongué II, Mbitom, Siri, Kades, Lougguéré, Yanli, Bou goüe, Mata Mada, Pandjama, Mbabidan	Zones agricoles	<ul style="list-style-type: none"> Culture du maïs, coton, arachide, niébé et soja 	<ul style="list-style-type: none"> Vaste étendu pouvant permettre des rotations des cultures et jachère 	<ul style="list-style-type: none"> Structure des sols à caractères argilosableux Labour continuelle des sols Méconnaissance des techniques de restauration des sols Baisse de fertilité Erosion hydrique 	<ul style="list-style-type: none"> Défrichage de nouvelles terres Utilisation d'engrais à forte dose 	<ul style="list-style-type: none"> Restaurer les parcelles dégradées Apprendre aux agriculteurs les techniques de fertilisation
Tapi, Phacochère, Ngoumi I, Ngoumi II, Ngoumi III, Mofaré, Mayo Kolom, Ouro Djodi, Gazawa, Sirbia, Mayo Mbi, Kades, Lougguéré, Yanli Bougoüe, Mata Mada, Pandjama, Mbabidan Migalak Foulbé, Biltao et Sorombéo, Bakari	Pâturages	<ul style="list-style-type: none"> Elevage bovins, ovins et caprins 	<ul style="list-style-type: none"> Disponibilité des pâturages 	<ul style="list-style-type: none"> Exploitation des espaces d'élevage en agriculture Rétraction des pistes à bétail Agriculture itinérante Feu de brousse 	<ul style="list-style-type: none"> Transhumance Intensification de l'élevage Réduction des cheptels 	<ul style="list-style-type: none"> Délimiter les espaces pastoraux Délimiter les pistes à bétail Procéder à une démarcation foncière
Mayo-Bini, Man, Voyé, Mbodo, Mbilo, Roll Dschang, Mball, Garang, Koumane I, Tapi, Phacochère, Ngoumi I, Ngoumi II, Ngoumi III, Mofaré, Mayo Kolom, Ouro Djodi Gazawa, Sirbia, Mayo Mbi, Migalak Foulbé, Biltao et Sorombéo, Bakari	Zones sylvopastorales	<ul style="list-style-type: none"> Exploitation des ligneux et défrichage de nouvelles parcelles 	<ul style="list-style-type: none"> Réserve foncière 	<ul style="list-style-type: none"> Besoins croissant en bois de chauffe Accroissement démographique Forte demande en bois des centres urbains autour de Touboro 	<ul style="list-style-type: none"> Constitution des réserves forestières 	<ul style="list-style-type: none"> Apprendre aux populations locales à protéger leurs espaces verts Développer une culture de reboisement
Mayo Bini, Mbéré, Yébé, Mbom, Mayo Pinari, Mayo Wa'a	Cours d'eau	<ul style="list-style-type: none"> Exploitation des rives des cours d'eau en agriculture 	<ul style="list-style-type: none"> Zones assez fertiles à haut rendement 	<ul style="list-style-type: none"> Dégradation des parcelles aux abords du cours d'eau et entrainement des particules Méconnaissance des techniques de protection des berges des cours d'eau 	<ul style="list-style-type: none"> Abandon des parcelles menacées Exploitation de nouveau espace à faible rendement 	<ul style="list-style-type: none"> Vulgariser une technique antiérosive des berges des cours d'eau et retenue

CHAPITRE 6

PROGRAMMATION

6. Programmation

6.1 Synthèse des 08 microprojets prioritaires (dont 05 sociaux et 03 économiques) par villages et au niveau de l'espace urbain

Village	Projets sociaux					Projets économiques			Priorité des priorités
	Projet 1	Projet 2	Projet 3	Projet 4	Projet 5	Projet 1	Projet 2	Projet 3	
AGALA	Réalisation de 02 forages	Plaidoyer pour la création d'un centre de santé	Plaidoyer pour la création d'une EP	Etude de faisabilité pour un traçage de 05 pénétrantes u village au champ (Nord, 2 de 1 et 2 km), Sud (03 de 2km)	Aménagement de la piste reliant le village à la commune	Faciliter l'accès au crédit agricole	Faciliter l'accès aux produits de traitements vétérinaires	construction de 02 magasins à céréales	Réalisation de 02 forages
Coût	16 000 000	200 000	200 000	1 000 000	20 000 000	10 000 000	5 000 000	20 000 000	16 000 000
AKANA 1	Réalisation de 2 forages	Construction de 02 salles de classe	Plaidoyer pour la création d 1 CSI	construction d 1 foyer des jeunes	réalisation de 2 puits modernes	Faciliter l'accès au crédit d1 tracteur	Construction d 1 micro finance	Faciliter l'accès au crédit en moto pompe	Réalisation de 2 forages
Coût	16 000 000	16 000 000	200 000	25 000 000	10 000 000	45 000 000	25 000 000	2 000 000	16 000 000
AKANA 2	Plaidoyer pour la création d'un CSI	Réalisation de 5 forages	Plaidoyer pour la création d'une EP	construction d 1 foyer des jeunes	construction d 1 centre promotion des femmes	Construction de 2 magasins	Construction d 1 micro finance	Faciliter l'accès au crédit en matériels agricoles	Plaidoyer pour la création d 1 CSI
Coût	200 000	40 000 000	2 000 000	25 000 000	40 000 000	20 000 000	25 000 000	10 000 000	200 000
AMBARANG	Plaidoyer pour la création d 1 CES	Réalisation de 2 forages	Plaidoyer pour la création d 1 CSI	Etude de faisabilité pour un traçage de 6 pénétrantes de 2 km de longueur	Aménagement d'une aire de jeu	Construction d 1 micro finance	construction de 6 hangars	Construction de 2 magasins	Construction d 1 micro finance
Coût	200 000	16 000 000	200 000	10 000 000	5 000 000	25 000 000	42 000 000	20 000 000	25 000 000
AVIATION	Réalisation de 2 forages	Plaidoyer pour la création d 1 EP	Etude de faisabilité pour un traçage de 6 pénétrantes de 1,5 km de longueur	réalisation de 2 puits modernes	construction d 1 foyer des jeunes	Construction de 2 magasins	Construction d 1 micro finance	Faciliter l'accès au crédit en matériels agricoles	Réalisation de 2 forages
Coût	16 000 000	200 000	1 000 000	10 000 000	25 000 000	10 000 000	25 000 000	10 000 000	16 000 000
BAGOU	Réalisation de 2 forages	Plaidoyer pour la création d 1 CSI	Etude de faisabilité pour un traçage de 4 pénétrantes de 2 km	réhabilitation du pont	Construction d 1 barrage	Construction de 2 magasins	Faciliter l'accès au crédit en un tracteur	Faciliter l'accès au crédit en 04 moulins	Réalisation de 2 forages
Coût	16 000 000	200 000	20 000 000	20 000 000	20 000 000	10 000 000	45 000 000	8 000 000	16 000 000
BAKARI	Réalisation de 02 forages	Plaidoyer pour la création d'un	construction de 03 bâtiments de	Etude de faisabilité pour un traçage de	Aménagement des pistes	Faciliter l'accès au crédit agricole	Faciliter l'accès aux	construction de 02 magasins à	Réalisation de 2 forages

Plan Communal de Développement (PCD) de Touboro

Village	Projets sociaux					Projets économiques			Priorité des priorités
	Projet 1	Projet 2	Projet 3	Projet 4	Projet 5	Projet 1	Projet 2	Projet 3	
		CSI	06 salles de classes	05 pénétrantes dont 02 de 1,5 km et 03 de 2 km	secondaire		produits de traitements vétérinaires	céréales	
Coût	16 000 000	200 000	48 000 000	1 000 000	20 000 000	10 000 000	2 000 000	10 000 000	16 000 00
BALANE	Réalisation de 2 forages	construction d 1 mare artificielle	Construction de 4 salles classe	Etude de faisabilité pour le traçage de 04 pistes pénétrantes de 2 km	Construction d 1 centre d état civil	Construction de 3 magasins	Construction d 1 micro finance	Octroi de crédit en matériels agricoles	Réalisation de 2 forages
Coût	16 000 000	30 000 000	32 000 000	1 000 000	20 000 000	15 000 000	25 000 000	10 000 000	16 000 000
BALDI	Réalisation de 2 forages	Création d'1 EP	Construction d 1 centre d'état civil	Création d 1 CSI	Construction d 1 centre d alphabétisation	Octroi en matériels agricoles	Construction de 2 magasins	Octroi de 2 moulins	Réalisation de 2 forages
Coût	16 000 000	200 000	20 000 000	200 000	20 000 000	10 000 000	10 000 000	4000 000	16 000 000
BANDJORO	Réalisation de 02 forages	Plaidoyer pour la création d'un centre de santé	Aménagement d'une pénétrante	Etude de faisabilité pour l'électrification du village	Construction d'un centre de promotion de la femme	Agrandissement du marché	Construction d'un magasin de stockage	Faciliter l'accès au crédit en moulin	Réalisation de 02 forages
Coût	16 000 000	200 000	5 000 000	2 000 000	40 000 000	5 000 000	5 000 000	2 000 000	16 000 000
BAOUDI	Construction de 6 salles classe équipés en tables-bancs	Réalisation de 3 forages	construction d 1 mare artificielle	Plaidoyer pour la création d 1 CSI	Etude de faisabilité pour le traçage de 6 pénétrantes de 2 km	Construction de 3 magasins	Faciliter l'accès au crédit de 4 moulins	Faciliter l'accès en matériels agricoles	Construction de 6 salles classe équipés en tables-bancs
Coût	48 000 000	24 000 000	30 000 000	200 000	1 500 000	15 000 000	8 000 000	10 000 000	48 000 000
BARKA LAMOU	Réalisation de 04 forages	Construction de 06 salles de classe	Dotation de 180 tables bancs	Plaidoyer pour la création d'un CSI	Etude de faisabilité pour le traçage d'une pénétrante de 3 km	Construction d'une gare routière	Faciliter l'accès au crédit en tracteur	Faciliter l'accès au crédit en moulin à céréales	Réalisation de 04 forages
Coût	32 000 000	48 000 000	1 800 000	200 000	1 000 000	30 000 000	45 000 000	2 000 000	32 000 000
BARKARI V2	Réalisation d 1 forage	Construction de 4 salles classe	Plaidoyer pour la création d 1 CSI	Equipement de l'EP en fourniture scolaire	réalisation de 2 puits modernes	Construction d 1 magasin	Faciliter l'accès au crédit en 2 moulins	Faciliter l'accès au crédit en tracteur	Réalisation d 1 forage
Coût	8 000 000	32 000 000	200 000	2 000 000	10 000 000	5 000 000	4 000 000	45 000 000	8 000 000
BENANA 2	Plaidoyer pour la création d'une école primaire	Réalisation de 05 forages	Plaidoyer pour la création d'un centre de santé	Etude de faisabilité pour un traçage de 04 pistes pénétrantes ont 02 de 1,3 km et 02 de 1,8 km	Etude de faisabilité pour l'électrification du village	Création d'un marché	Faciliter l'accès aux crédits agricoles	Implantation d'un moulin à céréales	Plaidoyer pour la création d'une école primaire
Coût	200 000	40 000 000	200 000	1 000 000	2 000 000	5 000 000	10 000 000	2 000 000	200 000

Plan Communal de Développement (PCD) de Touboro

Village	Projets sociaux					Projets économiques			Priorité des priorités
	Projet 1	Projet 2	Projet 3	Projet 4	Projet 5	Projet 1	Projet 2	Projet 3	
BENOU	Réalisation de 2 forages	construction d 1 mare artificielle	Création d'une école	Etude de faisabilité pour un traçage de 4 pistes pénétrantes e 2 km	Construction d 1 centre d état civil	Construction de 3 magasins	Construction d 1 micro finance	Faciliter l'accès aux crédits agricoles	Réalisation de 2 forages
Coût	16 000 000	30 000 000	200 000	1 000 000	20 000 000	15 000 000	25 000 000	10 000 000	16 000 000
BILTAW	Réalisation de 04 forages	Plaidoyer pour la création d'une école primaire	Plaidoyer pour la création d'un centre de santé	Etude de faisabilité pour un traçage de 02 pistes pénétrantes de 1,6 km et de 1,7 km	Etude de faisabilité pour l'électrification du village	Subvention du matériel agricole	Subvention des produits vétérinaires	Création d'un marché périodique	Réalisation de 04 forages
Coût	32 000000	200 000	200 000	1 000 000	2 000 000	10 000 000	2 000 000	500 000	32 000 000
BIRIBA	Réalisation de 4 forages	Plaidoyer pour la création d 1 CES	Plaidoyer pour la création d 1 CSI	Equipement de l'EP en fourniture scolaire	Etude de faisabilité pour l'électrification du village	Construction de 2 magasins	Faciliter le crédit en 2 moulins	Faciliter l'accès au crédit en matériels agricoles	Réalisation de 4 forages
Coût	32 000000	200 000	200 000	2 000 000	2 000 000	10 000 000	4 000 000	10 000 000	32 000 000
BOGDIBO	Plaidoyer pour la création d'un centre de santé	Réalisation de 06 forages (02 à bogdibo foubéré; 02 à Bogdibo Est; 02 à Bogdibo centre)	Plaidoyer pour la création d'un CES à Bogdibo	Plaidoyer pour la création d'une école maternelle à Bogdibo	construction d'un centre d'état civil	Construction d'un magasin à céréales	Achat d'un moulin à céréales	Achat d'un tracteur de labour	Plaidoyer pour la création d'un centre de Santé
Coût	200 000	48 000 000	200 000	200 000	20 000 000	5 000 000	2 000 000	45 000 000	200 000
BOGDORO	Réalisation de 03 forages	Construction de 06 salles de classe	Plaidoyer pour la création d'un centre de santé	Etude de faisabilité pour un traçage d'une piste pénétrante de 3 km	Aménagement des pistes secondaires	Construction d'un magasin de stockage	Construction des hangars des marchés	Construction d'une pro-pharmacie	Réalisation de 03 forages
Coût	24 000 000	48 000 000	200 000	1 000 000	10 000 000	5 000 000	3 500 000	5 000 000	24 000 000
BOUGOYE	Construction de 06 salles de classe	Réalisation de 2 forages	Etude de faisabilité pour l'électrification du village	Réalisation d'une mare artificielle	Construction d 1 aire de jeu	Construction de 2 magasins	Octroi de 2 moulins	Octroi d1 tracteur	Construction de 06 salles de classe
Coût	48 000 000	16 000 000	2 000 000	30 000 000	5 000 000	10 000 000	4 000 000	45 000 000	48 000 000
CAMP SERIEUX	Réalisation de 3 forages	construction d 1 mare artificielle	Réhabilitation du puits en panne	construction d 1 centre promotion des femmes	Plaidoyer pour la création d 1 EP	Construction de 3 magasins	Octroi de 2 moulins	Octroi des matériels agricoles	Réalisation de 3 forages
Coût	24 000 000	30 000 000	5 000 000	40 000 000	16 000 000	15 000 000	4 000 000	10 000 000	24 000 000
CARF MBAI MBOUM	Réalisation d 1 forage	Construction de 4 salles classe	Plaidoyer pour la création d 1 CSI	Equipement EP en fourniture scolaire	réalisation de 2 puits modernes	Construction d 1 magasin	Octroi de 2 moulins	Octroi d1 tracteur	Réalisation d 1 forage
Coût	8 000 000	32 000 000	20 000 000	2 000 000	10 000 000	5 000 000	4 000 000	45 000 000	8 000 000
CONA LEMOU	Réalisation de 3	Plaidoyer pour	Plaidoyer pour	Etude faisabilité	construction d 1	Octroi de 5	construction d	Octroi des	Réalisation de 3

Plan Communal de Développement (PCD) de Touboro

Village	Projets sociaux					Projets économiques			Priorité des priorités
	Projet 1	Projet 2	Projet 3	Projet 4	Projet 5	Projet 1	Projet 2	Projet 3	
	forages	la création d 1 CSI	la création d 1 EP	pour la construction de 4 pénétrantes 02 de 1,5 km et 02 de 2 ;5 km	centre promotion des femmes	moulins	1 parc a bétail	matériels agricoles	forages
Coût	24 000 000	200 000	200 000	1 000 000	40 000 000	10 000 000	20 000 000	10 000 000	24 000 000
COUBADJE	Réalisation de 2 forages	Réalisation d'une mare artificielle	Plaidoyer pour la création d 1 CSI	Plaidoyer pour la création et d 1 EP	Reboisement du village	construction de 3 hangars	Octroi de 3 moulins	Construction de 2 magasins	construction de 3 hangars
Coût	16 000 000	30 000 000	200 000	200 000	2 000 000	10 500 000	6 000 000	10 000 000	10 500 000
DABORO	Réalisation d'1 forage	Plaidoyer pour la création d'une école primaire	Plaidoyer pour la création d 1 CSI	Equipement EP en fourniture scolaire	réalisation de 2 puits modernes	Construction d 1 magasin	Octroi de 2 moulins	Octroi d1 tracteur	Réalisation d 1 forage
Coût	8 000 000	200 000	200 000	2 000 000	10 000 000	5 000 000	4 000 000	45 000 000	8 000 000
DACTI	Réalisation de 4 forages	Plaidoyer pour la création d 1 CES	Plaidoyer pour la création d 1 CSI	Equipement EP en fourniture scolaire	Etude de faisabilité pour l'électrification du village	Construction de 2 magasins	Octroi de 2 moulins	Octroi des matériels agricoles	Réalisation de 4 forages
Coût	32 000 000	200 000	200 000	2 000 000	2 000 000	10 000 000	4 000 000	10 000 000	32 000 000
DAOUYA	Réalisation de 3 forages	construction d 1 mare artificielle	Réhabilitation du puits en panne	construction d 1 centre promotion des femmes	Création et construction d 1 EP	Construction de 3 magasins	Octroi de 2 moulins	Octroi des matériels agricoles	Réalisation de 3 forages
Coût	24 000 000	30 000 000	2 000 000	40 000 000	16 000 000	15 000 000	4 000 000	10 000 000	24 000 000
DJAKONE	Réalisation de 6 forages	Plaidoyer pour la création d 1 CSI	Construction de 2 salles classe	Construction d 1 salle de réunion	Réalisation d'une mare artificielle	Octroi de 5 moulins	construction d 1 parc a bétail	Octroi des matériels agricoles	Réalisation de 6 forages
Coût	48 000 000	200 000	16 000 000	5 000 000	30 000 000	10 000 000	20 000 000	10 000 000	48 000 000
DJIPPORDE	Réalisation d 1 forage	Construction d 1 aire de jeu	Etude de faisabilité pour l'électrification du village	Construction d 1 centre d'état civil	Etude de faisabilité pour le traçage de 4 pistes pénétrantes de 1,2 km	Construction de 2 magasins	Octroi de 2 moulins	Octroi d1 tracteur	Réalisation d 1 forage
Coût	8 000 000	5 000 000	2 000 000	20 000 000	1 000 000	10 000 000	4 000 000	45 000 000	8 000 000
DJOM	Construction de 02 salles d'hospitalisation	Construction de 02 salles de classes	Octroi de 56 tables bancs	Réalisation de 04 latrines	Réalisation de 06 forages	Octroi de crédit agricole	Construction de 08 boutiques	Construction d'un magasin de stockage	Construction de 02 salles d'hospitalisation
Coût	12 000 000	16 000 000	560 000	8 000 000	48 000 000	10 000 000	15 000 000	5 000 000	12 000 000
DJOUCK	Réalisation de 2 forages	Réalisation d'une mare artificielle	Réhabilitation du puits en panne	Plaidoyer pour la création d'une EP	Construction d 1 aire de jeu	Octroi de 2 moulins	Construction d 1 magasin	construction d 1 parc a bétail	Octroi de 2 moulins
Coût	16 000 000	30 000 000	5 000 000	200 000	5 000 000	4 000 000	5 000 000	20 000 000	4 000 000
DOMPLA	Réalisation de 3	Réparation du	Réhabilitation	Construction de 6	Réalisation d'une	Construction de 2	Octroi de 2	Octroi des	Réalisation de 3

Plan Communal de Développement (PCD) de Touboro

Village	Projets sociaux					Projets économiques			Priorité des priorités
	Projet 1	Projet 2	Projet 3	Projet 4	Projet 5	Projet 1	Projet 2	Projet 3	
	forages	forage en panne	du puits en panne	salles classe	mare artificielle	magasins oignon	moulins	matériels agricoles	forages
Coût	24 000 000	2 000 000	2 000 000	48 000 000	30 000 000	10 000 000	4 000 000	10 000 000	24 000 000
DOMTA	Plaidoyer pour la création d'un centre de santé	Réalisation de 04 forages	Plaidoyer pour la création d'une école maternelle	Réalisation de 02 pénétrantes (Nord – Est 1,5 km ; Ouest 2 km)	Etude de faisabilité pour l'électrification du village	Création d'un marché	Appuyer l'implantation des pépinières	Implantation d'un moulin à céréales	Plaidoyer pour la création d'un centre de santé
Coût	200 000	32 000 000	200 000	10 000 000	2 000 000	5 000 000	2 000 000	2 000 000	200 000
DOUROUBERG	Réalisation d 1 forage	Plaidoyer pour la création d 1 CSI	Plaidoyer pour la création d'une école	Etude de faisabilité pour un traçage de 2 pistes pénétrantes de 1 ; 2 km et de 2,4 km	Construction d 1 aire de jeu	Construction de 2 magasins	Octroi de 2 moulins	Octroi des matériels agricoles	Réalisation d 1 forage
Coût	8 000 000	200 000	200 000	1 000 000	5 000 000	10 000 000	4 000 000	10 000 000	8 000 000
ELEPHANT	Réhabilitation d'un forage à l'école	Construction de 04 salles de classe	Plaidoyer pour la création d'un centre de santé	Implantation d'un réseau de communication	Construction d'un foyer des jeunes	Dotation en tracteur	Implantation d'un moulin à céréales	Création d'un marché périodique	Réhabilitation d'un forage à l'école
Coût	8 000 000	32 000 000	200 000	500 000	5 000 000	45 000 000	2 000 000	500 000	8 000 000
FLAYE V4	Réalisation de 06 forages	Construction de 06 salles de classe	Etude de faisabilité pour un traçage de 05 pistes pénétrantes de 1,8 km	Electrification du village	Aménagement des pistes secondaires	Création d'une ferme à bétail	Création d'un marché périodique	Construction d'une pro-pharmacie	Réalisation de 06 forages
Coût	48 000 000	48 000 000	1 000 000	180 000 000	10 000 000	10 000 000	500 000	5 000 000	48 000 000
FOULBI	Réalisation de 3 forages	Construction de 2 salles classe	Plaidoyer pour la création d 1 CSI	construction des dalots et radiers de 25 m de longueur	Reboisement du village	Construction de 4 magasins	Octroi de 4 moulins	Octroi des matériels agricoles	Construction de 4 magasins
Coût	24 000 000	16 000 000	200 000	15 000 000	2 000 000	20 000 000	4 000 000	10 000 000	20 000 000
FOUMBANG	Réalisation d 1 forage	Plaidoyer pour la création d 1 CSI	Plaidoyer pour la création d 1 EP	Construction d 1 barrage	Etude de faisabilité pour un traçage de 4 pistes pénétrantes de 2 km	Octroi de 3 moulins	Construction d 1 magasin	Octroi d1 tracteur	Octroi de 3 moulins
Coût	8 000 000	200 000	200 000	20 000 000	1 000 000	6 000 000	5 000 000	45 000 000	6 000 000
FRAGON V7	Construction de 06 salles de classes équipées de 173 tables bancs	Réalisation d'un forage à l'école	Plaidoyer pour la création d'un centre de santé	Etude de faisabilité pour un traçage 04 pénétrantes dont 01 de 1,3 km (Nord), 02de 2 km à l'est, et 01 de1,7 km au Sud	Clôturer l'école	Octroi de 02 moulins à écraser	Octroi de matériels de transport de récolte	créer et construire un marché	Construction de 06 salles de classes équipées de 173 tables bancs
Coût	48 000 000	8 000 000	200 000	1 000 000	10 000 000	4 000 000	5 000 000	500 000	48 000 000

Plan Communal de Développement (PCD) de Touboro

Village	Projets sociaux					Projets économiques			Priorité des priorités	
	Projet 1	Projet 2	Projet 3	Projet 4	Projet 5	Projet 1	Projet 2	Projet 3		
FU MBELA	Réalisation d 1 forage	Plaidoyer pour la création d 1 EP	Etude de faisabilité pour l'électrification du village	construction d 1 foyer des jeunes		Création d 1 CSI	Construction d 1 magasin	Octroi de 2 moulins	Octroi des matériels agricoles	Réalisation d 1 forage
Coût	8 000 000	200 000	2 000 000	25 000 000	200 000	5 000 000	4 000 000	10 000 000	8 000 000	
GARANG	Réalisation de 2 forages	Plaidoyer pour la création d 1 EP	Plaidoyer pour la création d 1 CSI	Etude de faisabilité pour un traçage de 6 pistes pénétrantes		Réalisation d'une mare artificielle	Construction d 1 magasin	Octroi de 2 moulins	construction de 4 hangars	Réalisation de 2 forages
Coût	16 000 000	200 000	200 000	30 000 000	30 000 000	5 000 000	4 000 000	14 000 000	16 000 000	
GAYE NDIKI	Réalisation d 1 forage	Plaidoyer pour la création d 1 CSI	Plaidoyer pour la création d 1 EP	Construction d 1 barrage		Etude de faisabilité pour un traçage de 4 pénétrantes de 2 km	Octroi de 3 moulins	Construction d 1 magasin	Octroi d1 tracteur	Réalisation d 1 forage
Coût	8 000 000	200 000	200 000	20 000 000	1 000 000	6 000 000	5 000 000	45 000 000	8 000 000	
GAZAWA	Réalisation de 4 forages	Plaidoyer pour la création d 1 CES	Plaidoyer pour la création d 1 CSI	Etude de faisabilité pour un traçage de 02 pistes pénétrantes de 1,2 et de 1,8 km		Etude de faisabilité pour l'électrification du village	Construction de 2 magasins	Octroi de 2 moulins	Octroi des matériels agricoles	Réalisation de 4 forages
Coût	32 000 000	200 000	200 000	1 000 000	2 000 000	10 000 000	4 000 000	10 000 000	32 000 000	
GOLOMBALI	Réalisation d 1 forage	Plaidoyer pour la création d'une école	Plaidoyer pour la création d 1 CSI	Equipement EP en fourniture scolaire		réalisation de 2 puits modernes	Construction d 1 magasin	Octroi de 2 moulins	Octroi d1 tracteur	Réalisation d 1 forage
Coût	8 000 000	200 000	200 000	2 000 000	10 000 000	5 000 000	4 000 000	45 000 000	8 000 000	
GOUMI	Réalisation de 2 forages	Plaidoyer pour la création d 1 EP	Etude de faisabilité pour l'électrification du village	Etude de faisabilité pour un traçage de 2 pénétrantes de 1 km et de 1,2 km		Plaidoyer pour la création d 1 pro-pharmacie	Construction d 1 magasin	Octroi de 2 moulins	Octroi des matériels agricoles	Construction d 1 magasin
Coût	16 000 000	16 000 000	2 000 000	1 000 000	5 000 000	5 000 000	4 000 000	10 000 000	5 000 000	
HABAGA	construction de 6 salles de classes équipées de TB	Construction 2 latrine a EP	Octroie de 180 tables bancs	Réalisation de 3 forages		construction d 1 foyer des jeunes	Construction de 2 magasins	Octroi de 2 moulins	Octroi d1 tracteur	Construction de 2 magasins
Coût	48 000 000	8 000 000	1 800 000	24 000 000	25 000 000	10 000 000	4 000 000	45 000 000	10 000 000	
HAIDJAM V6	Plaidoyer pour la création d 1 CSI	Réalisation de 6 forages	Plaidoyer pour la création d 1 CES	réalisation d 2 puits modernes		Etude de faisabilité pour un traçage de 4 pistes pénétrantes de 1,3 km	Construction de 2 magasins	Octroi de 3 moulins	Octroi des matériels agricoles	Plaidoyer pour la création d 1 CSI
Coût	200 000	48 000 000	200 000	10 000 000	1 000 000	10 000 000	6 000 000	10 000 000	200 000	
HAKOUNDEROU	Aménagement des pistes	Création d'une école publique	Electrification du village	Plaidoyer pour la création d'un centre de santé		Réalisation d'un forage	Dotation en tracteur	Implantation d'un moulin à céréales	Création d'un marché périodique	Aménagement des pistes

Plan Communal de Développement (PCD) de Touboro

Village	Projets sociaux					Projets économiques			Priorité des priorités
	Projet 1	Projet 2	Projet 3	Projet 4	Projet 5	Projet 1	Projet 2	Projet 3	
Coût	20 000 000	200 000	180 000 000	200 000	8 000 000	45 000 000	4 000 000	500 000	20 000 000
HANKAO	Réalisation d 1 forage	Construction d 1 bief	réalisation de 2 puits modernes	Etude de faisabilité pour la réalisation de 2 pistes pénétrantes de 1,3 km et de 1,7 km	construction d 1 centre promotion des femmes	Construction de 4 magasins	Octroi de 4 moulins	Octroi des matériels agricoles	Réalisation d 1 forage
Coût	8 000 000	5 000 000	10 000 000	1 000 000	40 000 000	20 000 000	8 000 000	10 000 000	8 000 000
HELBAO	construction de 6 salles de classes équipées de 168 TB	Construction 2 latrines a EP	Construction d 1 cantine scolaire	Réalisation de 2 forages	Etude de faisabilité pour un traçage de 6 pistes pénétrantes de 1,8 km	Construction de 2 magasins	Octroi de 4 moulins	Octroi d1 tracteur	construction de 6 salles de classes équipées de 168 TB
Coût	48 000 000	6 000 000	20 000 000	16 000 000	1 500 000	10 000 000	8 000 000	45 000 000	48 000 000
HOLKAN	Plaidoyer pour la création d'une EP	Réalisation d 1 forage	Etude de faisabilité pour un traçage de 2 pistes pénétrantes de 2m et de 1,4 km	Réalisation d 1 mare artificielle	Construction d 1 centre d alphabétisation	Création d 1 verger communautaire	Construction de 2 magasins	Octroi de 4 moulins	Plaidoyer pour la création d'une EP
Coût	200 000	8 000 000	1 000 000	30 000 000	15 000 000	5 000 000	10 000 000	8 000 000	200 000
HOME	Plaidoyer pour la création d 1 CSI	Réalisation de 4 forages	Equipement de L EP de180 tables bancs	Plaidoyer pour la création d 1 CETIC	construction d 1 foyer des jeunes	construction de 3 hangars	Octroi de 3 moulins	Octroi des matériels agricoles	Plaidoyer pour la création d 1 CSI
Coût	200 000	32 000 000	1 800 000	200 000	20 000 000	10 500 000	6 000 000	10 000 000	200 000
IBAL	Plaidoyer pour la création d'une EP	Réalisation de 02 forages	Construction d'un centre d'alphabétisation	Construction d'un centre d'Etat civil	Aménagement des infrastructures sportives	Réalisation d'un marché périodique	Dotation en 1 moulin à céréales	Construction d'un magasin de stockage	Plaidoyer pour la création d'une EP
Coût	200 000	16 000 000	15 000 000	15 000 000	5 000 000	5 000 000	2 000 000	5 000 000	200 000
KADES	Plaidoyer pour la création d 1 CSI	Plaidoyer pour la création d 1 CES	Réalisation de 4 forages	construction d 1 foyer des jeunes	réalisation d 2 puits modernes	construction de 3 hangars	Octroi de 3 moulins	Octroi des matériels agricoles	Plaidoyer pour la création d 1 CSI
Coût	200 000	200 000	32 000 000	20 000 000	10 000 000	10 500 000	6 000 000	10 000 000	200 000
KANANA	Réalisation de 02 forages	Dotation en matériels didactiques	Plaidoyer pour la création d'un centre de santé	Réalisation d'une retenue d'eau	Aménagement des pistes secondaire de 13 km	Dotation en tracteur	Dotation en 1 moulin à céréales	Construction d'un magasin de stockage	Réalisation de 02 forages
Coût	16 000 000	5 000 000	200 000	30 000 000	35 000 000	45 000 000	2 000 000	5 000 000	16 000 000
KARANG PANDJAMA	Plaidoyer pour la création d 1 CSI	Réalisation de 4 forages	Etude de faisabilité pour un traçage de 3 pistes pénétrantes de	Réalisation d'une mare artificielle	Construction de 2 salles classe	construction de 4 hangars	Octroi de 3 moulins	Octroi des matériels agricoles	Plaidoyer pour la création d 1 CSI

Plan Communal de Développement (PCD) de Touboro

Village	Projets sociaux					Projets économiques			Priorité des priorités
	Projet 1	Projet 2	Projet 3	Projet 4	Projet 5	Projet 1	Projet 2	Projet 3	
			1,2 ; de 1,8 et de 2 km						
Coût	200 000	32 000 000	1 000 000	30 000 000	16 000 000	14 000 000	6 000 000	10 000 000	200 000
KATIL	Réalisation d 1 forage	construction de 3 pistes pénétrantes	Réalisation d'une mare artificielle	Plaidoyer pour la création d'une EP	Aménagement d'aire de jeux	Octroi de 2 moulins	Construction de 2 magasins	reboisement en agrume	Réalisation d 1 forage
Coût	8 000 000	15 000 000	30 000 000	200 000	5 000 000	4 000 000	10 000 000	5 000 000	8 000 000
KERBAÏ	Réalisation de 03 forages	Réalisation d'une mare	Etude de faisabilité pour un traçage d'une piste pénétrante de 2,8 km	Réalisation d'un puits moderne	Plaidoyer pour la création d'un CSI	Construction d'un magasin de stockage	Dotation en tracteur	Dotation d'un moulin à céréales	Réalisation de 03 forages
Coût	24 000 000	30 000 000	1 000 000	5 000 000	200 000	5 000 000	45 000 000	2 000 000	24 000 000
KIM	construction de 6 salles de classes équipées de 30 TB	Réalisation de 4 forages	Plaidoyer pour la création d 1 CSI	Etude de faisabilité pour un traçage de 4 pénétrantes de 2 km	réalisation de 2 puits modernes	Construction de 2 magasins	Octroi de 4 moulins	Octroi d1 tracteur	construction de 6 salles de classes équipées de 30 TB
Coût	48 000 000	32 000 000	200 000	1 000 000	10 000 000	10 000 000	8 000 000	45 000 000	48 000 000
KOUBAO	Réhabilitation d'un forage	Plaidoyer pour la création d'un centre de santé	construction d'un centre d'Etat civil	Electrification du village	Construction d'un centre d'alphabétisation	Octroi de crédit en équipement agricole	Octroi d'1 moulin à céréales	Construction d'un magasin de stockage	Réhabilitation d'un forage
Coût	8 000 000	200 000	15 000 000	180 000 000	15 000 000	10 000 000	2 000 000	5 000 000	8 000 000
KOUMAN BAYA	Réalisation d 1 forage	Plaidoyer pour la création d'1 EP	construction d 1 mare artificielle	Etude de faisabilité pour un traçage de 6 pénétrantes de 2 km	Plaidoyer pour la création d 1 CSI	Création d 1 pépinière	Octroi de 2 moulins	Octroi des matériels agricoles	Réalisation d 1 forage
Coût	8 000 000	200 000	30 000 000	1 500 000	200 000	2 000 000	4 000 000	10 000 000	8 000 000
KOUMANE1	Plaidoyer pour la création d 1 CSI	Réalisation de 2 forages	Construction de 2 salles classe	Etude de faisabilité pour un traçage de 4 pénétrantes de 2 km	construction d 1 foyer des jeunes	construction de 4 hangars	Construction de 2 magasins	Octroi de 2 moulins	Plaidoyer pour la création d 1 CSI
Coût	20 000 000	16 000 000	16 000 000	1 000 000	20 000 000	14 000 000	10 000 000	4 000 000	200 000
KOUMANE2	Plaidoyer pour la création d 1 EP	Réalisation d 1 forage	Plaidoyer pour la création d'un CSI	construction d 1 foyer des jeunes	réalisation des dos d âne	Construction d 1 magasin	Octroi de 2 moulins	Octroi des matériels agricoles	Plaidoyer pour la création d 1 EP
Coût	200 000	8 000 000	200 000	20 000 000	5 000 000	5 000 000	4 000 000	10 000 000	200 000
KOUMBO	Réalisation d 1 forage	Plaidoyer pour la création d'un CSI	Réalisation d'un puits	Plaidoyer pour la création d'un foyer des jeunes	Etude de faisabilité pour un traçage de 2 pénétrantes de 1,2 et de 1,8 km	Construction d 1 magasin	Octroi de 2 moulins	construction de 4 hangars	Réalisation d 1 forage
Coût	8 000 000	200 000	5 000 000	20 000 000	1 000 000	5 000 000	4 000 000	14 000 000	8 000 000

Plan Communal de Développement (PCD) de Touboro

Village	Projets sociaux					Projets économiques			Priorité des priorités
	Projet 1	Projet 2	Projet 3	Projet 4	Projet 5	Projet 1	Projet 2	Projet 3	
KOUMBO GOUDRON	Plaidoyer pour la création d'un CSI	Plaidoyer pour la création d'un CETIC	Réalisation d 2 forage	Construction de 4 salles classe	réalisation des dos d âne	Construction de 2 magasins	Octroi de 2 moulins	Octroi des matériels agricoles	Plaidoyer pour la création d'un CSI
Coût	200 000	2 00 000	16 000 000	32 000 000	5 000 000	10 000 000	4 000 000	10 000 000	200 000
KOUROUMDI	Réalisation de 2 forages	Construction d'un radier de 15 m	Etude de faisabilité pour un traçage d 4 pénétrantes de 1,5 km	Plaidoyer pour la création d'un CSI	Construction de 4 salles classe	Construction d 1 magasin	Octroi de 2 moulins	Octroi des matériels agricoles	Réalisation de 2 forages
Coût	16 000 000	50 000 000	1 000 000	200 000	32 000 000	5 000 000	4 000 000	10 000 000	16 000 000
KOZA	Plaidoyer pour la création d'un CSI	Réalisation de 4 forages	Etude de faisabilité pour un traçage de 3 pistes pénétrantes de 1,3 km	construction d 1 mare artificielle	Construction de 2 salles classe	construction de 4 hangars	Octroi de 3 moulins	Octroi des matériels agricoles	Plaidoyer pour la création d'un CSI
Coût	200 000	32 000 000	1 000 000	30000 000	16 000 000	14 000 000	6 000 000	10 000 000	200 000
LAGGAYE	Réalisation de 4 forages	Plaidoyer pour la création d'un CSI	Construction de 6 salles classe	Etude de faisabilité pour un traçage de 6 pénétrantes dont 02 de 1,3 km, 02 de 1,7 km et 02 de 2 km	construction d 1 mare artificielle	Construction de 3 magasins	Octroi de 2 moulins	Octroi d1 tracteur	Réalisation de 4 forages
Coût	32 000 000	200 000	48 000 000	1 500 000	30 000 000	15 000 000	4 000 000	45 000 000	32 000 000
LAGGOYE	Réalisation de 2 forages	Plaidoyer pour la création d'un CSI	Plaidoyer pour la création de l'EP	Construction des dos d ânes	construction d 1 mare artificielle	construction de 4 hangars	Construction de 2 magasins oignon	Octroi de 3 moulins	Réalisation de 2 forages
Coût	16 000 000	20 000 000	200 000	5 000 000	30 000 000	14 000 000	10 000 000	6 000 000	16 000 000
LAOUDJONGUE I	Réalisation de 4 forages	Réalisation d'un puits	Construction de 4 salles de classes	Reboisement de l EP	construction d 1 foyer des jeunes	Octroi de 3 moulins	Construction d 1 magasin	Construction d 1 micro finance	Réalisation de 4 forages
Coût	32 000 000	5 000 000	32 000 000	2 000 000	20 000 000	6 000 000	5 000 000	15 000 000	32 000 000
LAOUDJONGUE II	Plaidoyer pour la création d'un CSI	Réalisation de 2 forages	Construction d 1 centre d'état civil	Plaidoyer pour la création d'un EP	Etude de faisabilité pour l'électrification du village	Octroi de 2 moulins	Construction de 2 magasins	reboisement en agrume	Octroi de 2 moulins
Coût	20 000 000	16 000 000	15 000 000	200 000	2 000 000	4 000 000	10 000 000	5 000 000	4 000 000
LARA KOUSSINI	Plaidoyer pour la création d'1 EP	Réalisation d'1 forage	Plaidoyer pour la création d'un CSI	construction d'1 foyer des jeunes	réalisation des dos d âne	Construction d'1 magasin	Octroi de 2 moulins	Octroi des matériels agricoles	Construction d 1 magasin
Coût	200 000	8 000 000	200 000	20 000 000	5 000 000	5 000 000	4 000 000	10 000 000	5 000 000
LARA NDAH	Construction de	Réalisation de	Construction d 1	Construction d 1	Etude de	Construction de 2	Octroi de 2	Octroi d1	Construction deb

Plan Communal de Développement (PCD) de Touboro

Village	Projets sociaux					Projets économiques			Priorité des priorités
	Projet 1	Projet 2	Projet 3	Projet 4	Projet 5	Projet 1	Projet 2	Projet 3	
	4 salles de classes	2 forages	Centre Vétérinaire	barrage	faisabilité pour un traçage de 2 pistes pénétrantes de 1,8 km	magasins	moulins	tracteur	4 salles de classes
Coût	32 000 000	16 000 000	25 000 000	30 000 000	1 000 000	10 000 000	4 000 000	45 000 000	32 000 000
LOUGGUERE	Réalisation de 3 forages	Plaidoyer pour la création d'un CSI	Plaidoyer pour la création d'1 EP	réhabilitation du pont	Etude de faisabilité pour l'électrification du village	Octroi d1 tracteur	construction de 2 hangars	Octroi de 3 moulins	Réalisation de 3 forages
Coût	24 000 000	200 000	200 000	25 000 000	2 000 000	45 000 000	7 000 000	6 000 000	24 000 000
LOUMBOL	Réalisation d 1 mare artificielle	Réalisation de 2 forages	Construction d 1 C Vétérinaire	Construction d 1 barrage	Etude de faisabilité pour un traçage de 2 pistes pénétrantes de 1,2 et de 1,6 km	Construction de 2 magasins	Octroi de 2 moulins	Octroi d1 tracteur	Réalisation d 1 mare artificielle
Coût	30 000 000	16 000 000	25 000 000	30 000 000	1000 000	10 000 000	4 000 000	45 000 000	30 000 000
MALAOUMBALI	Réalisation d 1 forage	Plaidoyer pour la création d'un CSI	Réalisation d 1 puits	Construction d 1 foyer des jeunes	Etude de faisabilité pour un traçage de 2 pistes pénétrantes de 1,4 km et de 1,6 km	Construction d 1 magasin	Octroi de 2 moulins	construction de 4 hangars	Réalisation d 1 forage
Coût	8 000 000	200 000	5 000 000	20 000 000	1 000 000	5 000 000	4 000 000	14 000 000	8 000 000
MAN	Réalisation de 4 forages	Plaidoyer pour la création d'un CSI	Etude de faisabilité pour la réalisation de 6 pistes pénétrantes de 1,3 km, 1,5 km, (02) de 1,8 km, (02) de 1, km	Réalisation d 1 mare artificielle	Création d'1 EP	Construction d'1 magasin	construction de 4 hangars	Octroi de 2 moulins	Réalisation de 4 forages
Coût	32 000 000	200 000	1 000 000	30 000 000	16 000 000	5 000 000	14 000 000	4 000 000	32 000 000
MAN RIGARA	Réalisation de 3 forages	Plaidoyer pour la création d'un CSI	Plaidoyer pour la création d'1 EP	Etude de faisabilité pour un traçage de 6 pénétrantes de 1,3 km	construction d 1 foyer des jeunes	Construction de 2 magasins	Octroi de 6 moulins	Octroi d1 tracteur	Réalisation de 3 forages
Coût	24 000 000	200 000	200 000	1 000 000	25 000 000	10 000 000	12 000 000	45 000 000	24 000 000
MANBERE	Réalisation de 4 forages	Réalisation d'une mare artificielle	Plaidoyer pour la création d'1 EP	Plaidoyer pour la création d'un CSI	Etude de faisabilité pour un traçage de 6 pistes pénétrantes de 1,3 km	construction de 4 hangars	Construction d 1 magasin	Octroi de 2 moulins	Réalisation de 4 forages

Plan Communal de Développement (PCD) de Touboro

Village	Projets sociaux					Projets économiques			Priorité des priorités
	Projet 1	Projet 2	Projet 3	Projet 4	Projet 5	Projet 1	Projet 2	Projet 3	
Coût	32 000 000	30 000 000	16 000 000	200 000	1 000 000	14 000 000	5 000 000	4 000 000	32 000 000
MAROUM	Réalisation de 4 forages	Réalisation d'un puits	Construction de 04 salles de classe	Plaidoyer pour la création d'un CSI	Etude de faisabilité pour un traçage de 2 pistes pénétrantes de 1,3 et de 1,6 km	construction de 4 hangars	Construction de 2 magasins oignon	Octroi de 3 moulins	Réalisation de 4 forages
Coût	32 000 000	5 000 000	32 000 000	200 000	1000 000	14 000 000	10 000 000	6 000 000	32 000 000
MATA MADA	Construction de 6 salles classe	Réalisation de 4 forages	Plaidoyer pour la création d'un CSI	Plaidoyer pour la création d'1 CES	Etude de faisabilité pour un traçage de 6 pistes pénétrantes de 1,4 km	Construction d 1 magasin	construction de 4 hangars	Octroi de 2 moulins	Construction de 6 salles classe
Coût	48 000 000	32 000 000	200 000	200 000	1 000 000	5 000 000	14 000 000	4 000 000	48 000 000
MAYO BATSA	Réalisation de 2 forages	Création d 1 école primaire	création d 1 foyer des jeunes	Réalisation d 1 mare artificielle	Construction télé centre	Octroi de 2 moulins	Construction de 2 magasins	Construction d 1 micro finance	Réalisation de 2 forages
Coût	16 000 000	16 000 000	25 000 000	30 000 000	25 000 000	4 000 000	10 000 000	25 000 000	16 000 000
MAYO BINI	Réalisation de 3 forages	Plaidoyer pour la création d'1 EP	Etude de faisabilité pour un traçage de 5 pistes pénétrantes de 1,6 km	Réalisation d 1 barrage	Plaidoyer pour la création d 1 foyer des jeunes	Octroi d1 tracteur	construction de 2 hangars	Octroi de 3 moulins	Réalisation de 3 forages
Coût	24 000 000	200 000	1 000 000	30 000 000	20 000 000	45 000 000	7 000 000	6 000 000	24 000 000
MAYO GUEMZEK	Construction de 02 salles de classe	Réalisation de 2 forages	Plaidoyer pour la création d'un CSI	Plaidoyer pour la création d'1 CES	construction d 1 mare artificielle	Octroi de 4 moulins	Construction de 2 magasins	Construction d 1 micro finance	Construction de 02 salles de casse
Coût	16 000 000	16 000 000	200 000	200 000	30 000 000	8 000 000	10 000 000	20 000 000	16 000 000
MAYO KOLOM	Construction télé centre	Etude de faisabilité pour un traçage de 2 pistes pénétrantes de 1,6 km et de 1,8 km	Construction de 4 salles classe	Réalisation de 5 forages	réhabilitation des salles de classes	Octroi de 2 moulins	Octroi d1 tracteur	Construction de 2 magasins	Construction télé centre
Coût	25 000 000	1 000 000	32 000 000	40 000 000	6 000 000	4 000 000	45 000 000	10 000 000	25 000 000
MAYO LADDE	Réalisation d 1 forage	Plaidoyer pour la création d'un CSI	Plaidoyer pour la création d'un CES	Plaidoyer pour la création d'un foyer des jeunes	Etude de faisabilité pour un traçage de 2 pistes pénétrantes de 1,5 km	Construction d'1 magasin	Octroi de 2 moulins	construction de 4 hangars	Réalisation d 1 forage
Coût	8 000 000	200 000	200 000	20 000 000	1 000 000	5 000 000	4 000 000	14 000 000	8 000 000

Plan Communal de Développement (PCD) de Touboro

Village	Projets sociaux					Projets économiques			Priorité des priorités
	Projet 1	Projet 2	Projet 3	Projet 4	Projet 5	Projet 1	Projet 2	Projet 3	
MAYO MBI	Plaidoyer pour la création d'un CSI	Réalisation de 4 forages	Plaidoyer pour la création d'un CES	Construction d'une télé centre	réhabilitation du pont	construction de 4 hangars	Construction d'1 magasin	Octroi de 2 moulins	Création d 1 CSI
Coût	200 000	32 000 000	200 000	25 000 000	50 000 000	14 000 000	5 000 000	4 000 000	200 000
MAYO NDAH	Réalisation d 1 forage	Construction de 2 salles classe	Plaidoyer pour la création d'1 CETIC	Création d'un CSI	Réalisation d 1 puits	construction de 2 hangars	Octroi de 3 moulins	Octroi d1 tracteur	Réalisation d 1 forage
Coût	8 000 000	16 000 000	200 000	200 000	5 000 000	7 000 000	6 000 000	45 000 000	8 000 000
MAYO ZAKI	Construction d'un centre de santé	Construction de 02 salles de classes	Réalisation d'un forage	Plaidoyer pour la création d'un CES	Réalisation d'une retenue d'eau	Dotation en moulin à céréales	Construction d'un magasin de stockage	Dotation en tracteur	Construction d'un centre de santé
Coût	20 000 000	16 000 000	8 000 000	200 000	30 000 000	2 000 000	5 000 000	45 000 000	20 000 000
MAYO ZARIA	Construction de 04 salles de classe	Réalisation de 2 forages	Construction d 1 Centre Vétérinaire	Construction d 1 barrage	Etude de faisabilité pour un traçage de 2 pénétrantes de 2 km	Construction de 2 magasins	Octroi de 2 moulins	Octroi d1 tracteur	Construction de 04 salles de classe
Coût	32 0 00 000	16 000 000	25 000 000	30 000 000	1 000 000	10 000 000	4 000 000	45 000 000	32 0 00 000
MBABIDAN	Plaidoyer pour la création d'1 EP	Réalisation de 2 forages	Plaidoyer pour la création d'1 CSI	Etude de faisabilité pour l'électrification du village	création d 1 foyer des jeunes	Construction d 1 magasin	construction de 4 hangars	Octroi de 2 moulins	Création d'1 EP
Coût	200 000	16 000 000	200 000	2 000 000	20 000 000	5 000 000	14 000 000	4 000 000	200 000
MBABINGO	Réalisation de 2 forages	Réalisation d 1 puits moderne	Construction d'1 foyer des jeunes	Réalisation d 1 barrage	Etude de faisabilité pour un traçage de 2 pistes pénétrantes de 1 km	Octroi d1 tracteur	Construction de 2 magasins	Octroi de 1 moulin	Réalisation de 2 forages
Coût	16 000 000	5 000 000	20 000 000	30 000 000	1 000 000	45 000 000	10 000 000	2 000 000	16 000 000
MBAILARA	Construction de 6 salles classe	Réalisation d 1 forage	Plaidoyer pour la création d'1 CSI	Etude de faisabilité pour un traçage de 4 pénétrantes de 0,8 km	Construction d'1 foyer des jeunes	Construction d 1 magasin	construction de 4 hangars	Octroi de 2 moulins	Construction de 6 salles classe
Coût	48 000 000	8 000 000	200 000	1 000 000	20 000 000	5 000 000	14 000 000	4 000 000	48 000 000
MBAKA 1	Réalisation de 2 forages	Plaidoyer pour la création d'une école maternelle	Etude de faisabilité pour un traçage de 4 pistes pénétrantes (02) de 1,3 km et (02) de 1,6 km	Réhabilitation du CSI	Plaidoyer pour la création d 1 foyer des jeunes	Construction d 1 magasin	construction de 4 hangars	Octroi de 2 moulins	Réalisation de 2 forages
Coût	16 000 000	200 000	1 000 000	20 000 000	20 000 000	5 000 000	14 000 000	4 000 000	16 000 000
MBAKA 2	Plaidoyer pour la création d'1 CSI	Création d'un EP	Etude de faisabilité pour	Réalisation d 1 puits	Plaidoyer pour la création d'un	Octroi de 2 moulins	Octroi d1 tracteur	Construction de 2 magasins	Création et construction d'1

Plan Communal de Développement (PCD) de Touboro

Village	Projets sociaux					Projets économiques			Priorité des priorités
	Projet 1	Projet 2	Projet 3	Projet 4	Projet 5	Projet 1	Projet 2	Projet 3	
			un traçage de 2 pistes pénétrantes de 1 km		foyer des jeunes				CSI
Coût	200 000	16 000 000	1 000 000	5 000 000	20 000 000	4 000 000	45 000 000	10 000 000	200 000
MBAKANA	Plaidoyer pour la création d'un CSI	Réalisation de 2 forages	Construction d 1 centre d'état civil	Construction de 02 salles classe	Réalisation du réseau H T	Octroi de 2 moulins	Construction de 2 magasins	reboisement en agrume	Plaidoyer pour la création d'un CSI
Coût	200 000	16 000 000	15 000 000	16 000 000	180 000 000	4 000 000	10 000 000	5 000 000	200 000
MBAL	Réalisation de 2 forages	Plaidoyer pour la création d'1 EP	Réalisation d 1 puits	Etude de faisabilité pour un traçage de 4 pénétrantes de ,2 km	Construction d 1 mare artificielle	Octroi de 2 moulins	Construction de 4 magasins	Octroi en matériels agricoles	Réalisation de 2 forages
Coût	16 000 000	200 000	5 000 000	1 000 000	30 000 000	4 000 000	14 000 000	10 000 000	16 000 000
MBALAIDE	Plaidoyer pour la création d 1 CSI	Réalisation de 3 forages	Plaidoyer pour la création d'1 CES	Construction d 1 Centre multifonctionnel	Réalisation d'1 puits	construction de 4 hangars	Construction de 2 magasins	Création d 1 verger communautaire	Plaidoyer pour la création d'1 CSI
Coût	200 000	24 000 000	200 000	20 000 000	5 000 000	14 000 000	10 000 000	5 000 000	200 000
MBALI	Réalisation d 1 forage	Plaidoyer pour la création d 1 CSI	Plaidoyer pour la création d 1 CES	Etude de faisabilité pour un traçage de 2 pénétrantes de 2 km	construction d'un foyer des jeunes	Construction d'1 magasin	Octroi de 2 moulins	construction de 4 hangars	Réalisation d'1 forage
Coût	8 000 000	200 000	200 000	1 000 000	20 000 000	5 000 000	4 000 000	14 000 000	8 000 000
MBALL	Plaidoyer pour la création d'1 EP	Réalisation de 2 forages	Réalisation d 1 puits	Etude de faisabilité pour un traçage de 4 pistes pénétrantes dont (02) de 1,2 km, de 1,4 km et de 1,8 km	reboisement	Construction de 2 magasins	Octroi de 3 moulins	construction de 6 hangars	Plaidoyer pour la création d'1 EP
Coût	200 000	16 000 000	5 000 000	1 000 000	2 000 000	10 000 000	6 000 000	21 000 000	200 000
MBANG RAI	Plaidoyer pour la création d'1 CSI	Réalisation de 3 forages	Construction d 1 cantine scolaire	Construction de 6 salles classe	Réalisation d 1 puits	Construction d 1 magasin	Octroi de 2 moulins	Octroi d1 tracteur	Plaidoyer pour la création d'1 CSI
Coût	200 000	24 000 000	20 000 000	48 000 000	5 000 000	5 000 000	4 000 000	45 000 000	200 000
MBANG REY	Plaidoyer pour la création d'un CSI	Electrification du village	Construction de 06 salles de classes	Aménagement de la route	Construction d'un centre de promotion de la femme	Octroi de crédit agricole	Dotation de 05 moulins à céréales	Construction d'un magasin de stockage	Plaidoyer pour la création d'un CSI
Coût	200 000	180 000 000	48 000 000	30 000 000	40 000 000	10 000 000	10 000 000	5 000 000	200 000
MBEING	Construction de 4 salles classe	Réalisation de 4 forages	Etude de faisabilité pour un traçage d 4 pénétrantes de 1,6 km	Réhabilitation du CSI	Construction d 1 centre social	Octroi en matériels agricoles	Construction de 2 magasins	Octroi de 2 moulins	Construction de 4 salles classe

Plan Communal de Développement (PCD) de Touboro

Village	Projets sociaux					Projets économiques			Priorité des priorités
	Projet 1	Projet 2	Projet 3	Projet 4	Projet 5	Projet 1	Projet 2	Projet 3	
Coût	32 000 000	32 000 000	1 000 000	20 000 000	25 000 000	10 000 000	10 000 000	4 000 000	32 000 000
MBEM	Plaidoyer pour la création d 1 CSI	Réalisation de 3 forages	Construction d 1 cantine scolaire	Construction de 6 salles classe	Réalisation d 1 puits	Construction d 1 magasin	Octroi de 2 moulins	Octroi d1 tracteur	Plaidoyer pour la création d 1 CSI
Coût	200 000	24 000 000	25 000 000	48 000 000	5 000 000	5 000 000	4 000 000	45 000 000	200 000
MBIDERE	Plaidoyer pour la création d'un centre de santé	Création et construction d'une école publique	Réalisation d'un forage	Plaidoyer pour la création d'un centre d'état civil	Etude de faisabilité pour la réalisation d'une pénétrante de 2 km	Construction d'un magasin de stockage	Création d'un marché périodique	Construction d'une pro-pharmacie	Plaidoyer pour la création d'un centre de santé
Coût	200 000	16 000 000	8 000 000	200 000	1 000 000	5 000 000	5 000 000	15 000 000	200 000
MBILAOU	Plaidoyer pour la création d 1 EP	Réalisation d 1 forage	Réalisation d 1 puits	Plaidoyer pour la création d'1 CSI	Etude de faisabilité pour un traçage de 2 pénétrantes de 0,8 km et de 1,2 km	construction de 6 hangars	Construction d 1 magasin	Octroi de 2 moulins	Plaidoyer pour la création d'1 EP
Coût	200 000	8 000 000	5 000 000	20 000 000	1 000 000	21 000 000	5 000 000	4 000 000	200 000
MBILO	Réalisation d 1 forage	Plaidoyer pour la création d'1 EP	Plaidoyer pour la création d'1 CSI	Etude de faisabilité pour un traçage d 4 pistes pénétrantes de 1,2 km	Réalisation d 1 barrage	Octroi de 2 moulins	Construction de 4 magasins	Octroi en matériels agricoles	Réalisation d 1 forage
Coût	8 000 000	200 000	200 000	1 000 000	30 000 000	4 000 000	20 000 000	10 000 000	8 000 000
MBILOUGUI	Réalisation de 3 forages	Plaidoyer pour la création d'1 CSI	Construction de 4 salles classe	Réalisation d 1 barrage	Etude de faisabilité pour un traçage de 4 pénétrantes de 2 km	Construction d 1 magasin	Octroi de 2 moulins	Octroi d1 tracteur	Réalisation de 3 forages
Coût	24 000 000	20 000 000	32 000 000	30 000 000	1 000 000	5 000 000	4 000 000	45 000 000	24 000 000
MBITOM I	Réalisation d'1 forage	Plaidoyer pour la création d'1 CSI	Plaidoyer pour la création d'une EP	Construction d 1 foyer des jeunes	Etude de faisabilité pour un traçage de 2 pistes pénétrantes de 1,8 km	Construction d'1 magasin	Octroi de 2 moulins	construction de 4 hangars	Réalisation d 1 forage
Coût	8 000 000	200 000	200 000	20 000 000	1 000 000	5 000 000	4 000 000	14 000 000	8 000 000
MBITOM II	Réalisation de 3 forages	Etude de faisabilité pour un traçage de 2 pistes pénétrantes	Plaidoyer pour la création d'1 EP	création d 1 foyer des jeunes	Réalisation d 1 puits moderne	Octroi en matériels agricoles	Construction de 2 magasins	Octroi de 2 moulins	Réalisation de 3 forages
Coût	24 000 000	10 000 000	200 000	20 000 000	5 000 000	10 000 000	10 000 000	4 000 000	24 000 000
MBITOYE	Réalisation de 6 forages	Construction de 4 salles classe	Plaidoyer pour la création d'1 CSI	Construction d 1 Centre multifonctionnel	Plaidoyer pour la création d'1 CES	Octroi de 2 moulins	Construction de 4 magasins	Octroi en matériels agricoles	Réalisation de 6 forages

Plan Communal de Développement (PCD) de Touboro

Village	Projets sociaux					Projets économiques			Priorité des priorités
	Projet 1	Projet 2	Projet 3	Projet 4	Projet 5	Projet 1	Projet 2	Projet 3	
Coût	48 000 000	32 000 000	200 000	20 000 000	200 000	4 000 000	20 000 000	10 000 000	48 000 000
MBODO	Réalisation de 2 forages	Construction de 8 salles classe	Réalisation d 1 mare artificielle	Plaidoyer pour la création d'1 CSI	Etude de faisabilité pour un traçage de 2 pénétrantes de 1,6 km	Construction d 1 magasin	Octroi de 2 moulins	Octroi d1 tracteur	Réalisation de 2 forages
Coût	16 000 000	64 000 000	30 000 000	200 000	1 000 000	5 000 000	4 000 000	45 000 000	16 000 000
MBOKO	Réalisation de 5 forages	Plaidoyer pour la création d'1 CSI	Construction de 4 salles classe	Création d 1 centre d'état civil	Etude de faisabilité pour la réalisation de 2 pénétrantes de 1,6 km	Création d 1 pépinière	Octroi de 2 moulins	Octroi des matériels agricoles	Réalisation de 5 forages
Coût	40 000 000	20 000 000	32 000 000	15 000 000	1 000 000	2 000 000	4 000 000	10 000 000	40 000 000
MBONG	Plaidoyer pour la création d'un centre de santé	Réalisation de 04 forages	Construction de 06 salles de classes	Etude de faisabilité pour un traçage de 02 pénétrantes de 1,2 km et de 2 km	Etude de faisabilité pour l'électrification du village	Implantation d'un moulin à céréales	Création d'un marché périodique	Dotation en matériel agricole	Création et construction d'un centre de santé
Coût	200 000	32 000 000	48 000 000	1 000 000	2 000 000	2 000 000	5 000 000	10 000 000	20 000 000
MBONG RAI	Réalisation de 2 forages	Plaidoyer pour la création d'1 EP	Réalisation d 1 puits	Etude de faisabilité pour un traçage de 4 pénétrantes de 3 km	Plaidoyer pour la création d'1 CSI	construction de 6 hangars	Octroi de 3 moulins	Octroi d1 tracteur	Réalisation de 2 forages
Coût	16 000 000	200 000	5 000 000	1 000 000	200 000	21 000 000	6 000 000	45 000 000	16 000 000
MBONO	Réalisation de 04 forages	création et construction d'un centre de santé	Construction de 02 salles de classes	Réouverture du centre d'état civil	Etude de faisabilité pour l'électrification du village	Aménagement du site touristique	Construction d'un magasin de stockage	Construction de 4 boutiques au marché	Réalisation de 04 forages
Coût	32 000 000	200 000	16 000 000	15 000 000	2 000 000	30 000 000	5 000 000	32 000 000	32 000 000
MIGALAK FOULBE	Plaidoyer pour la création d'un centre de santé	Réalisation de 02 forages	Plaidoyer pour la création d'une école publique	Etude de faisabilité pour un traçage d'une route de 20 km	Etude de faisabilité pour l'électrification du village	Octroi de crédit agricole	Dotation de 05 moulins à céréales	Construction d'un magasin de stockage	Plaidoyer pour la création d'un centre de santé
Coût	20 000 000	16 000 000	200 000	2 000 000	2 000 000	10 000 000	10 000 000	5 000 000	200 000
MIGALAK MBERE	Réalisation d 1 forage	Plaidoyer pour la création d'un CSI	Etude de faisabilité pour un traçage de 4 pistes pénétrantes de 2 km	Plaidoyer pour la création d'un EP	Etude de faisabilité pour l'électrification du village	Octroi en matériels agricoles	Construction de 2 magasins	Octroi de 2 moulins	Réalisation d'1 forage
Coût	8 000 000	200 000	20 000 000	200 000	2 000 000	10 000 000	10 000 000	4 000 000	8 000 000
MOFARE V8	Réalisation de 7 forages	Construction de 2 salles d hospitalisation	Plaidoyer pour la création d 1 CES	Plaidoyer pour la création d 1 centre d'état civil	Construction de 2 salles classe à l'EP	Octroi en matériels agricoles	Construction de 2 magasins	Octroi de 2 moulins	Réalisation de 7 forages

Plan Communal de Développement (PCD) de Touboro

Village	Projets sociaux					Projets économiques			Priorité des priorités
	Projet 1	Projet 2	Projet 3	Projet 4	Projet 5	Projet 1	Projet 2	Projet 3	
Coût	54 000 000	20 000 000	200 000	200 000	16 000 000	10 000 000	10 000 000	4 000 000	54 000 000
NAGGA	Réalisation de 5 forages	Etude de faisabilité pour un traçage de 4 pistes pénétrantes	Plaidoyer pour la création de l'EP	Construction d 1 centre d'état civil	Etude de faisabilité pour l'électrification du village	Octroi de 2 moulins	Construction d 1 magasin	Octroi en matériels agricoles	Réalisation de 5 forages
Coût	40 000 000	20 000 000	200 000	15 000 000	2 000 000	4 000 000	5 000 000	10 000 000	40 000 000
NASSARAO	Réalisation d 1 forage	Plaidoyer pour la création d'un CSI	Etude de faisabilité pour un traçage de 4 pistes pénétrantes de 1,6 km	Plaidoyer pour la création de l'EP	Etude de faisabilité pour l'électrification du village	Octroi en matériels agricoles	Construction de 2 magasins	Octroi de 2 moulins	Réalisation d 1 forage
Coût	8 000 000	200 000	1 000 000	200 000	2 000 000	10 000 000	10 000 000	4 000 000	8 000 000
NDANGA LAOUNINGA	Réalisation de 2 forages	Création d'un EP	Etude de faisabilité pour la réalisation de 04 pénétrantes de 2 km	Plaidoyer pour la création d'1 CSI	Construction d 1 mare artificielle	Octroi de 2 moulins	Construction d 1 magasin	Octroi en matériels agricoles	Réalisation de 2 forages
Coût	16 000 000	200 000	1 000 000	200 000	30 000 000	4 000 000	5 000 000	10 000 000	16 000 000
NDEO MBERE	Réalisation de 02 forages	Plaidoyer pour la création d'une école publique	Construction d'un centre d'alphabétisation	Plaidoyer pour la création d'un centre de santé	Etude de faisabilité pour l'électrification du village	Construction d'un magasin de stockage	Dotation de 05 moulins à céréales	Création d'un marché périodique	Réalisation de 02 forages
Coût	16 000 000	200 000	15 000 000	20 000 000	2 000 000	5 000 000	10 000 000	5 000 000	16 000 000
NDJINDANG	Plaidoyer pour la création d'un centre de santé	Construction de 04 salles de classe	Réalisation de 04 forages	Réalisation d'un radier entre les quartiers	Etude de faisabilité pour l'électrification du village	Construction d'un magasin de stockage	Création d'un marché de vivre	Implantation d'un moulin à céréales	Plaidoyer pour la création d'un centre de santé
Coût	200 000	32 000 000	32 000 000	25 000 000	2 000 000	5 000 000	5 000 000	2 000 000	200 000
NDJORO	Réalisation de 4 forages	Réalisation d 1 puits moderne	Construire une Gare routière	Etude de faisabilité pour un traçage de 4 pistes pénétrantes	Construction d 1 pro-pharmacie	Construction de 2 magasins	Octroi de 2 moulins	construction de 2 hangars	Réalisation de 4 forages
Coût	32 000 000	5 000 000	25 000 000	20 000 000	10 000 000	10 000 000	4 000 000	7 000 000	32 000 000
NDOCK	Construction de 4 salles classe	Réalisation d 1 puits moderne	Etude de faisabilité pour un traçage de 4 pénétrantes de 1,3 km	Etude de faisabilité pour l'électrification du village	Plaidoyer pour la création d'1 CSI	Octroi en matériels agricoles	Construction de 2 magasins	Octroi de 2 moulins	Construction de 4 salles classe
Coût	32 000 000	5 000 000	1 000 000	2 000 000	200 000	10 000 000	10 000 000	4 000 000	32 000 000
NGAI RAH	Création d'une EP	Création d'un CSI	Réalisation de 2 forages	Etude de faisabilité pour un traçage de 2 pénétrantes de	Etude de faisabilité pour l'électrification du	Construction d 1 magasin	Octroi de 4 moulins	Octroi des matériels agricoles	Création d'une EP

Plan Communal de Développement (PCD) de Touboro

Village	Projets sociaux					Projets économiques			Priorité des priorités
	Projet 1	Projet 2	Projet 3	Projet 4	Projet 5	Projet 1	Projet 2	Projet 3	
				1,5 km et 2,2 km	village				
Coût	200 000	200 000	16 000 000	10 000 000	2 000 000	5 000 000	8 000 000	10 000 000	200 000
NGAILARA	Réalisation d 1 forage	Construction de la salle d'hospitalisation au CSI	Construction de 4 salles classe	Etude de faisabilité pour un traçage de 4 pénétrantes de 1,3 km ; 1,5 km, 1,8 km et 2,3 km	Construction d 1 aire de jeu	Construction d 1 magasin	Octroi de 1 moulin	Octroi en matériels agricoles	Réalisation d 1 forage
Coût	8 000 000	20 000 000	32 000 000	1 000 000	5 000 000	5 000 000	2 000 000	10 000 000	8 000 000
NGAIN	Réalisation de 04 forages	Plaidoyer pour la création d'un centre de santé	Construction de 06 salles de classes	Construction d'un centre d'état civil	Plaidoyer pour la création d'un CES	Construction d'un magasin de stockage	Construction de 4 boutiques au marché	Octroi de crédit aux producteurs	Réalisation de 04 forages
Coût	32 000 000	200 000	48 000 000	15 000 000	32 000 000	5 000 000	32 000 000	10 000 000	32 000 000
NGAITOUKOULOU	Plaidoyer pour la création d'un CSI	Réalisation de 2 forages	Construction de 4 salles classe	Construction d 1 aire de jeu	construction d 1 mare artificielle	Construction de 2 magasins	Octroi de 2 moulins	Octroi d1 tracteur	Plaidoyer pour la création d'un CSI
Coût	200 000	16 000 000	32 000 000	5 000 000	30 000 000	10 000 000	4 000 000	45 000 000	200 000
NGARA	Plaidoyer pour la création d'un CSI	Construction d 1 centre d'état civil	Construction de 4 salles classe	Réalisation d 6 forage	Etude de faisabilité pour un traçage de 6 pénétrantes de 2 km	Construction d 1 magasin	Octroi de 4 moulins	Octroi des matériels agricoles	Construction d 1 magasin
Coût	200 000	15 000 000	32 000 000	48 000 000	1 000 000	5 000 000	8 000 000	10 000 000	5 000 000
NGARA NGOH	Réalisation de 4 forages	Plaidoyer pour la création d'une EP	Plaidoyer pour la création d'un CSI	Etude de faisabilité pour un traçage de 6 pistes pénétrantes de 2,3 km	Etude de faisabilité pour l'électrification du village	Octroi de 2 moulins	construction de 4 hangars	construction de 2 magasins	Réalisation de 4 forages
Coût	32 000 000	200 000	20 000 000	1 000 000	2 000 000	4 000 000	14 000 000	10 000 000	32 000 000
NGOUMI 1	Equipement en 60 tables bancs	Création d 1 CSI	Construction de 6 salles classe	Réalisation de 2 forages	Création du CES	construction d 1 pro-pharmacie communautaire	appui en semences (SCV)	Octroi en matériels agricoles	Equipement en 60 tables bancs
Coût	600 000	200 000	48 000 000	16 000 000	200 000	15 000 000	5 000 000	10 000 000	600 000
NGOUMI 2	Plaidoyer pour la création d'un CSI	Réalisation de 5 forages	Etude de faisabilité pour l'électrification du village	Etude de faisabilité pour un traçage de 6 pénétrantes de 3 km	Création d 1 école maternelle	Création d 1 campement	Octroi en matériels agricoles	construction de 6 hangars	Plaidoyer pour la création d'un CSI
Coût	200 000	40 000 000	2 000 000	1 000 000	200 000	25 000 000	10 000 000	21 000 000	200 000
NGUIRWIRI	Réalisation de 2 forages	Création d'une EP	Etude de faisabilité pour la réalisation de 04 pistes pénétrantes de 1,8 km	Réalisation du réseau HT	création d 1 centre promotion de la femme	Construction de 2 magasins	Octroi de 2 moulins	construction de 2 hangars	Réalisation de 2 forages

Plan Communal de Développement (PCD) de Touboro

Village	Projets sociaux					Projets économiques			Priorité des priorités
	Projet 1	Projet 2	Projet 3	Projet 4	Projet 5	Projet 1	Projet 2	Projet 3	
Coût	16 000 000	200 000	1 000 000	180 000 000	40 000 000	10 000 000	4 000 000	7 000 000	16 000 000
OURO DALA	Réalisation de 2 forages	Création d 1 CSI	Plaidoyer pour la création d'une EP	Réalisation d 1 barrage	Construction d 1 pont	Construction d 1 magasin	Octroi de 2 moulins	construction de 4 hangars	Réalisation de 2 forages
Coût	16 000 000	200 000	200 000	30 000 000	50 000 000	5 000 000	4 000 000	14 000 000	16 000 000
OURO DARA	Construction de 04 salles de classe	Réalisation d 1 forage	Plaidoyer pour la création d'un CSI	Construction d 1 centre d'état civil	Etude de faisabilité pour un traçage de 2 pistes pénétrantes de 2 km et de 2,5 km	Octroi d1 tracteur	Construction d 1 magasin	construction d 2 hangars	Construction de 04 salles de classe
Coût	32 000 000	8 000 000	200 000	15 000 000	1 000 000	45 000 000	5 000 000	7 000 000	32 000 000
OURO DJODDI V1	Réalisation de 2 forages	Construction de 04 salles de classe	Construction d 1 mare artificielle	Plaidoyer pour la création d'un CSI	Etude de faisabilité pour l'électrification du village	Octroi en matériels agricoles	Construction d 1 magasin	construction d 2 hangars	Réalisation de 2 forages
Coût	16 000 000	32 000 000	30 000 000	200 000	2 000 000	10 000 000	5 000 000	7 000 000	16 000 000
OURO LACKWE V5	Plaidoyer pour la création d'un CSI	Construction d 1 centre d'état civil	Construction de 4 salles classe	Réalisation d 6 forage	Etude de faisabilité pour un traçage de 6 pénétrantes de 2 km	Construction d 1 magasin	Octroi de 4 moulins	Octroi des matériels agricoles	Plaidoyer pour la création d'un CSI
Coût	200 000	15 000 000	32 000 000	48 000 000	1 000 000	5 000 000	8 000 000	10 000 000	200 000
OURO MASSARA	Réalisation de 3 forages	Plaidoyer pour la création d'un CSI	Construction de 6 salles classe	Réalisation d 1 barrage	Plaidoyer pour la création d'un CES	Construction d 1 magasin	Octroi de 2 moulins	construction de 4 hangars	Réalisation de 3 forages
Coût	24 000 000	200 000	48 000 000	30 000 000	200 000	5 000 000	4 000 000	14 000 000	24 000 000
OURO YAYA	Réalisation de 2 forages	Plaidoyer pour la création d'une EP	Plaidoyer pour la création d'un CSI	Construction d 1 pro-pharmacie	Construction de 4 salles classe	Octroi en matériels agricoles	Construction d 1 magasin	construction d 2 hangars	Réalisation de 2 forages
Coût	16 000 000	200 000	200 000	15 000 000	32 000 000	10 000 000	5 000 000	7 000 000	16 000 000
PANDJAMA	Plaidoyer pour la création d'un CES	Plaidoyer pour la création d'un CSI	Plaidoyer pour la création d'une école maternelle	Réalisation de 3 forages	Réalisation d 1 barrage	Construction d 1 magasin	Octroi de 2 moulins	construction de 4 hangars	Plaidoyer pour la création d'un CES
Coût	200 000	200 000	200 000	24 000 000	10 000 000	5 000 000	4 000 000	14 000 000	200 000
PHACOCHERE	Réalisation de 2 forages	Equipement du CSI	Plaidoyer pour la création d'un CES	Construction de 6 salles classe	Etude de faisabilité pour l'électrification du village	construction de 6 hangars	Octroi de 2 moulins	Construction d 1 aire de jeu	Réalisation de 2 forages
Coût	16 000 000	20 000 000	200 000	48 000 000	2 000 000	21 000 000	4 000 000	5 000 000	16 000 000
REY	Réalisation de 3 forages	Plaidoyer pour la création d'un CSI	Construction de 4 salles classe	Réalisation d 1 barrage	Création d 1 CES	Construction d 1 magasin	Octroi de 2 moulins	construction de 4 hangars	Réalisation de 3 forages

Plan Communal de Développement (PCD) de Touboro

Village	Projets sociaux					Projets économiques			Priorité des priorités
	Projet 1	Projet 2	Projet 3	Projet 4	Projet 5	Projet 1	Projet 2	Projet 3	
Coût	24 000 000	200 000	32 000 000	30 000 000	200 000	5 000 000	4 000 000	14 000 000	24 000 000
RIBAO	Réalisation de 2 forages	Plaidoyer pour la création d'un CSI	Construction de 6 salles classe	Etude de faisabilité pour un traçage de 2 km et de 2,5 km	Création des dos d âne	Octroi d1 tracteur	construction d 6 hangars	Octroi de 2 moulins	Réalisation de 2 forages
Coût	16 000 000	200 000	48 000 000	1 000 000	5 000 000	45 000 000	21 000 000	4 000 000	16 000 000
ROL DSHANG	Réalisation de 4 forages	Construction de 6 salles classe	Plaidoyer pour la création d'un CSI	Etude de faisabilité pour un traçage de 6 pénétrantes de 2 km	Réalisation du réseau H T	Octroi de 2 moulins	construction de 4 hangars	construction de 2 magasins	Réalisation de 4 forages
Coût	32 000 000	48 000 000	200 000	1000 000	180 000 000	4 000 000	14 000 000	10 000 000	32 000 000
SASSA PETEL	Création d'une EP	Plaidoyer pour la création d'un CSI	Réalisation de 2 forages	Création des dos d âne	Réalisation d 1 barrage	Construction de 2 magasins	Octroi de 2 moulins	construction de 2 hangars	Création d'une EP
Coût	200 000	200 000	16 000 000	5 000 000	30 000 000	10 000 000	4 000 000	7 000 000	200 000
SEING BADJIMO	Réalisation de 4 forages	Réalisation d 1 barrage	Etude de faisabilité pour un traçage de 6 pénétrantes de 2 km	Construction d 1 pro-pharmacie	Construction d'un centre d'état civil	Construction d 1 magasin	Octroi de 2 moulins	Octroi des matériels agricoles	Réalisation de 4 forages
Coût	32 000 000	10 000 000	1 000 000	15 000 000	15 000 000	5 000 000	4 000 000	10 000 000	32 000 000
SELAL MBOUSSIRI	Réalisation de 2 forages	Construction de 4 salles classe	Etude de faisabilité pour un traçage de 4 pénétrantes de 2,3 km	Etude de faisabilité pour l'électrification du village	création d 1 centre promotion de la femme	Construction de 2 magasins	Octroi de 3 moulins	construction de 6 hangars	Réalisation de 2 forages
Coût	16 000 000	32 000 000	1 000 000	2 000 000	40 000 000	10 000 000	6 000 000	21 000 000	16 000 000
SIRBIA	Réalisation de 6 forages	Plaidoyer pour la création d'un CSI	Etude de faisabilité pour l'électrification du village	Construction de 4 salles classe	Etude de faisabilité pour un traçage de 6 pénétrantes de 1,8 km	Construction d 1 magasin	Octroi de 2 moulins	construction de 2 hangars	Réalisation de 6 forages
Coût	48 000 000	200 000	2 000 000	32 000 000	1 000 000	5 000 000	4 000 000	7 000 000	48 000 000
SIRI	Réalisation d 1 forage	Plaidoyer pour la création d'un CSI	Réhabilitation du CES et équipement en TB	Réhabilitation de l EP en matériel	Etude de faisabilité pour un traçage de 2 pénétrantes de 2 km	Construction de 2 magasins	Octroi de 2 moulins	construction de 2 hangars	Réalisation d 1 forage
Coût	8 000 000	200 000	32 000 000	12 000 000	1 000 000	10 000 000	4 000 000	7 000 000	8 000 000
SOKORTA MANGA	Plaidoyer pour la création d'un centre de santé	Réalisation de 06 forages	Construction d'un centre multifonctionnel	Etude de faisabilité pour l'électrification du village	Construction de 04 salles de classe	Construction d'un magasin de stockage	Construction de 03 hangars au marché	Dotation d'un moulin à céréales	Plaidoyer pour la création d'un centre de santé

Plan Communal de Développement (PCD) de Touboro

Village	Projets sociaux					Projets économiques			Priorité des priorités
	Projet 1	Projet 2	Projet 3	Projet 4	Projet 5	Projet 1	Projet 2	Projet 3	
Coût	200 000	48 000 000	25 000 000	2 000 000	32 000 000	5 000 000	10 500 000	2 000 000	200 000
SORA MBOUM	Réalisation d 1 forage	Plaidoyer pour la création d'un CSI	Plaidoyer pour la création d'un CES	Etude de faisabilité pour l'électrification du village	Etude de faisabilité pour un traçage de 2 pistes pénétrantes de 1,3 et de 2,4 km	Construction d 1 magasin	Octroi de 2 moulins	Octroi des matériels agricoles	Réalisation d 1 forage
Coût	8 000 000	200 000	200 000	2 000 000	1 000 000	5 000 000	4 000 000	10 000 000	8 000 000
TAPI	Plaidoyer pour la création d'un CSI	Plaidoyer pour la création d'un CES	Réalisation d 1 forage	Construction d 1 pont	Etude de faisabilité pour l'électrification du village	Construction d 1 magasin	Octroi de 2 moulins	Octroi des matériels agricoles	Plaidoyer pour la création d'un CSI
Coût	200 000	32 000 000	8 000 000	50 000 000	2 000 000	5 000 000	4 000 000	10 000 000	200 000
TCHABAL SILE 1	Réalisation de 3 forages	Plaidoyer pour la création d'un CSI	Construction d'1 centre d'état civil	Construction de 6 salles classe	création d 1 centre promotion de la femme	Octroi en matériels agricoles	Construction d 1 magasin	construction de 2 hangars	Réalisation de 3 forages
Coût	24 000 000	200 000	15 000 000	48 000 000	40 000 000	10 000 000	5 000 000	7 000 000	24 000 000
TCHABAL SILE 2	Réalisation de 2 forages	Plaidoyer pour la création d'une EP	Etude de faisabilité pour un traçage d 4 pénétrantes	Etude de faisabilité pour l'électrification du village	Construction d'un centre promotion de la femme	Construction d 1 magasin	Octroi de 2 moulins	construction de 2 hangars	Réalisation de 2 forages
Coût	16 000 000	200 000	20 000 000	2 000 000	40 000 000	5 000 000	4 000 000	7 000 000	16 000 000
TILLI	Réalisation de 2 forages	Plaidoyer pour la création d'une EP	Etude de faisabilité pour l'électrification du village	Etude de faisabilité pour un traçage de 2 pistes pénétrantes de 2,6 et de 3 km	Plaidoyer pour la création d'une pro-pharmacie	Construction d 1 magasin	Octroi de 2 moulins	Octroi des matériels agricoles	Réalisation de 2 forages
Coût	16 000 000	200 000	2 000 000	1 000 000	15 000 000	5 000 000	4 000 000	10 000 000	16 000 000
TOULDORO	Plaidoyer pour la création d'un CSI	Réalisation de 3 forages	Construction de 4 salles classe	Etude de faisabilité pour l'électrification du village	Plaidoyer pour la création d'un centre d'état civil	Construction d 1 magasin	Octroi de 2 moulins	construction de 6 hangars	Plaidoyer pour la création d'un CSI
Coût	200 000	24 000 000	32 000 000	2 000 000	15 000 000	5 000 000	4 000 000	21 000 000	200 000
VADI MORA	Réalisation de 3 forages	Plaidoyer pour la création d'une EP	Plaidoyer pour la création d'un CSI	Plaidoyer pour la création d'un centre alphabétisation	Etude de faisabilité pour un traçage de 6 pénétrantes de 2,3 km	Construction de 2 magasins	Octroi de 2 moulins	construction d 6 hangars	Réalisation de 3 forages
Coût	24 000 000	200 000	200 000	15 000 000	1 000 000	10 000 000	4 000 000	21 000 000	24 000 000
VILLAGE SEING	Plaidoyer pour la création d'une EP	Plaidoyer pour la création d'un CSI	Réalisation d 1 forage EP	Etude de faisabilité pour l'électrification du village	Construction d'un foyer des jeunes	construction de 8 hangars	Construction d 1 magasin	Octroi de 5 moulins	Plaidoyer pour la création d'une EP
Coût	200 000	200 000	8 000 000	2 000 000	20 000 000	28 000 000	5 000 000	10 000 000	200 000
VOGZOM	Construction	Réalisation de	Construction de	Etude de faisabilité	création d 1	Construction de 2	Octroi d1	Octroi de 4	Construction

Plan Communal de Développement (PCD) de Touboro

Village	Projets sociaux					Projets économiques			Priorité des priorités
	Projet 1	Projet 2	Projet 3	Projet 4	Projet 5	Projet 1	Projet 2	Projet 3	
	d'une salle d'hospitalisation au CSI	3 forages	4 salles classe	pour un traçage de 2 pénétrantes de 2 km	centre d'état civil	magasins	tracteur	moulins	d'une salle d'hospitalisation au CSI
Coût	20 000 000	24 000 000	32 000 000	1 000 000	15 000 000	10 000 000	45 000 000	8 000 000	20 000 000
VONG NAH	Réalisation de 3 forages	Construction de deux salles de classe	Plaidoyer pour la création d'un CSI	Etude de faisabilité pour un traçage de 4 pénétrantes de 2 km	Construction d'un foyer des jeunes	Construction d 1 magasin	Octroi de 2 moulins	Octroi d 1 tracteur	Réalisation de 3 forages
Coût	24 000 000	16 000 000	200 000	1 000 000	20 000 000	5 000 000	4 000 000	45 000 000	24 000 000
VOYE	Réalisation de 3 forages	Création d 1 EP	Plaidoyer pour la création d'un CSI	Etude de faisabilité pour un traçage de 4 pénétrantes de 2,4 km	Construction d'un foyer des jeunes	Construction d 1 magasin	Octroi de 2 moulins	Octroi d 1 tracteur	Réalisation de 3 forages
Coût	24 000 000	200 000	200 000	1 000 000	20 000 000	5 000 000	4 000 000	45 000 000	24 000 000
WAKASSAO	Réalisation de 4 forages	Plaidoyer pour la création d'une EP	Plaidoyer pour la création d'un CSI	Etude de faisabilité pour un traçage de 6 pénétrantes de 2 km	Etude de faisabilité pour l'électrification du village	Octroi de 2 moulins	construction de 4 hangars	construction de 2 magasins	Réalisation de 4 forages
Coût	32 000 000	200 000	200 000	1 000 000	2 000 000	4 000 000	14 000 000	10 000 000	32 000 000
WANTOUNOU	Création d'une cantine scolaire	Réalisation de 02 forages	Etude de faisabilité pour un traçage de 02 pénétrantes de 3 km	Etude de faisabilité pour l'électrification du village	Plaidoyer pour la création d'un centre de santé	Dotation de moulin à céréales	Construction d'un magasin de stockage	Dotation en tracteur	Création d'une cantine scolaire
Coût	15 000 000	16 000 000	1 000 000	2 000 000	200 000	2 000 000	5 000 000	45 000 000	15 000 000
WIBIWA	Plaidoyer pour la création d'une EP	Réalisation de 2 forages	Plaidoyer pour la création d'une pro-pharmacie	Etude de faisabilité pour un traçage d 4 pénétrantes de 1,6 km	Construction d 1 pont	Construction de 3 magasins	Octroi d 1 moulin	Octroi des matériels agricoles	Plaidoyer pour la création d'un EP
Coût	200 000	16 000 000	200 000	1 000 000	50 000 000	15 000 000	2 000 000	10 000 000	200 000
YANDEA	Plaidoyer pour la création d'un centre de santé	Réalisation de 02 forages	Démarcation foncière	Construction d'un centre d'alphabétisation	Etude de faisabilité pour la réalisation de 04 pénétrantes de 2 km	Agrandissement du marché	Dotation de crédit agricole	Octroi de moulin à gas-oil	Plaidoyer pour la création d'un centre de santé
Coût	200 000	16 000 000	5 000 000	15 000 000	1 000 000	5 000 000	10 000 000	2 000 000	200 000
YANLI	Réalisation de 10 forages	Etude de faisabilité pour l'électrification du village	Construction de 6 salles classe	réalisation d 1 puits	Equipement du CSI	Construction d 1 magasin	Octroi de 2 moulins	Octroi des matériels agricoles	Réalisation de 10 forages
Coût	80 000 000	2 000 000	48 000 000	5 000 000	5 000 000	5 000 000	4 000 000	10 000 000	80 000 000
YOKO	Réalisation de 3 forages	Plaidoyer pour la création d'un	Construction de 4 salles classe	Etude de faisabilité pour un traçage de	Plaidoyer pour la création d'un CES	Construction d 1 magasin	Octroi de 2 moulins	Octroi des matériels	Réalisation de 3 forages

Plan Communal de Développement (PCD) de Touboro

Village	Projets sociaux					Projets économiques			Priorité des priorités
	Projet 1	Projet 2	Projet 3	Projet 4	Projet 5	Projet 1	Projet 2	Projet 3	
		CSI		2 pénétrantes de 1,5 km et de 2,4 km				agricoles	
Coût	24 000 000	200 000	32 000 000	1 000 000	200 000	5 000 000	4 000 000	10 000 000	24 000 000
Centre urbain de TOUBORO	Création d'un réseau AEP (Adduction d'Eau Potable) dans la ville de Touboro	Construire de nouvelles salles d'hospitalisation à l'hôpital de district de Touboro : 01 salle pour la pédiatrie, 01 salles de médecine, équiper les salles de 30 lits	Réaliser 10 forages à Touboro	Construction de salles de classes : EP Waldé (08), EP GIA (6), EPGIB (6), EP Bitou (08), EP Bilingue de Touboro (7), EP GIA (02), EPGIIB (04), EP Maternelle Bilingue de Touboro (04) subdivisées en petites salles de repos (04)	Reboiser le centre urbain de Touboro et suivre la croissance des jeunes arbres	Augmenter les boutiques et hangars (10 blocs de 08 boutiques chacun et 03 grands hangars) au Loumo Dolé	Construction d'un abattoir	Construire 04 grands magasins au Loumo Dolé	Création d'un réseau AEP (Adduction d'Eau Potable) dans la ville de Touboro
Coût	150 000 000	45 000 000	80 000 000	376 000 000	5 000 000	135 000 000	25 000 000	40 000 000	150 000 000
Centre Urbain de Mbaïmboum	Etude de faisabilité pour l'électrification du village	Agrandissement de l'hôpital	Réaliser un réseau d'adduction d'eau	Construire 08 salles de classes au lycée de Mbaïmboum	Reboiser la ville de Mbaïmboum	Construire 10 hangars et 20 boutiques au marché	Construire le parc à bétail	Construire une EMF	Electrification de la ville de Mbaïmboum
	2 000 000	60 000 000	150 000 000	64 000 000	5 000 000	75 000 000	45 000 000	20 000 000	280 000 000

6.2 Cadre de dépenses a moyen termes des projets prioritaires

L'ensemble des projets prioritaires à mettre en œuvre dans un délai de trois ans a été rassemblé dans le ce qu'il convient d'appeler le Cadre de dépense à Moyen Terme (CDMT). Il ressort les projets leur coût, le lieu de leur implantation, leur source de financement et les responsables chargés de sa mise en œuvre.

Projet	Lieu d'implantation	Coût unitaire	Coût total	Source de financement	Période de réalisation			Responsables	Partenaires	Observation
					2014	2015	2016			
Construction de 02 blocs de 04 salles de classes	EP Bitou EP Djindang	16 000 000	32 000 000	Commune				- Le Maire - L'IAEB	- PNDP - MINEDUB	
Électrification de 11 villages	L'Axe Mbaïmboum	1 000 000	11 000 000	Commune				-Le Maire -Le Délégué du MINEE	-PNDP -MINEE	
Equipement en tables bancs et bureaux de maitres dans certains établissements primaires	Tous les établissements de la Commune	21 590 565	21 590 565	Commune				- Le Maire - L'IAEB	- PNDP - MINEDUB	
Construction d 1 abattoir et d 1 forage	Touboro	24 000 000	24 000 000	Commune				-le Maire -Le CCZV	-PNDP -MINEPIA	
Constructions d 1 bloc de 02 salles de classe	EP Mbodo	16 000 000	16 000 000	Commune				- Le Maire - L'IAEB	- PNDP - MINEDUB	
Construction des voiries et réseaux Réhabilitation de 10 forages	Touboro	40 000 000	40 000 000	Commune				-Le Maire -Le DDMINEE	-PNDP -MINEE	
Achat d 1 benne	Touboro	45 000 000	45 000 000					-Le Maire -Le Délégué de transport	-PNDP - MINTRANSPORT	
Achat de 02 motos de liaisons	Touboro	3 000 000	3 000 000					-Le Maire -Le Délégué de transport	-PNDP - MINTRANSPORT	
Construction d 1 bloc de 02 salles de classes	EP Tchabal Tchilé1	16 000 000	16 000 000	BIP				- Le Maire - L'IAEB	- PNDP - MINEDUB	
Construction d 1 bloc de 02 salles	CES de Siri	18 000 000	18 000 000	BIP				- Le Maire - le DDESC	- PNDP - MINSEC	

Plan Communal de Développement (PCD) de Touboro

Projet	Lieu d'implantation	Coût unitaire	Coût total	Source de financement	Période de réalisation			Responsables	Partenaires	Observation
					2014	2015	2016			
de classes										
Acquisition mobilier de bureau	CMPJ Touboro	3 000 000	3 000 000	BIP				-Le Maire -DDEF	-PNDP -MINEFP	
Construction d 1 atelier maco	CETIC Kanana	25 000 000	25 000 000	BIP				- Le Maire - le DDESC	- PNDP - MINSEC	
Forage équipé	Touboro	8 000 000	8 000 000	BIP				-Le Maire -Le Délégué du MINEE	-PNDP -MINEE	
Entretien routier des communes	Touboro	13 880 000	13 880 000	BIP				-Le Maire -DATP	-PNDP -MINTP	
MINPMEESA Mise en place du bureau d enregistrement	Touboro	1 000 000	1 000 000	BIP				-Le Maire -DDPMEESA	-PNDP -MINPMEESA	
Aides et Secours aux populations vulnérables	Touboro	600 000	600 000	BIP				-le Maire -Le DAAS	-PNDP -MINAF	
Branchement électrique	H D Touboro	15 000 000	15 000 000	BIP				-Le Maire -Le Délégué du MINEE	-PNDP -MINEE	
Réhabilitation	H D Touboro	30 000 000	30 000 000	BIP				-Le Maire -Le Délégué du MINEE	-PNDP -MINEE	
Réfection de la voirie	Touboro	55 000 000	55 000 000	BIP				-Le Maire -DATP	-PNDP -MINTP	
Gestion des barrières des pluies	Touboro	4 000 000	4 000 000	BIP				-Le Maire -Le Délégué de transport	-PNDP - MINTRANSPORT	
Equiper les salles de classes en bureau des maîtres	EP Tchabal Tchile 1	250 000	250 000	BIP				- Le Maire - L'inspecteur de l'Education de Base	- PNDP - MINEDUB	
Equiper les EP programmées en tables bancs	EP Tchabal Tchile 1	1 800 000	1 800 000	BIP				- Le Maire - L'IAEB	- PNDP - MINEDUB	
Equiper les écoles en tables bancs	Les écoles de Touboro	10 000	12 000 000	PNDP				- Le Maire - L'IAEB	- PNDP - MINEDUB	

Plan Communal de Développement (PCD) de Touboro

Projet	Lieu d'implantation	Coût unitaire	Coût total	Source de financement	Période de réalisation			Responsables	Partenaires	Observation
					2014	2015	2016			
Construction de 03 CSI	Kombo Goudron, Gazawa et Mbalaindé	18 000 000	54 000 000	PNDP				-Le Maie -Le Médecin CDS	-PNDP -MINSANTE	
Construction de 02 Magasins de stockage	Touboro et Mata Mada	8 000 000	16 000 000	PNDP				-Le Maire -le DAADR	-PNDP -MINADER	
Construction d'une aire d'abattage	Touboro	10 000 000	10 000 000	PNDP				-le Maire -Le CCZV	-PNDP -MINEPIA	
Réalisation de 12 forages	Dans l'espace Communale de Touboro	8 000 000	96 000 000	PNDP				-Le Maire -Le Délégué du MINEE	-PNDP -MINEE	
Réalisation de 18 forages	(01)Sing, (01) Helbao, (01) Habaga, (05)Touboro, (05)Mbaimbom, (02)Mbang-Rey, (01)Siri, (01)Yanli, (01) Mbidéré.	8 000 000	144 000 000	BIP COMMUNE PNDP				Le Maire Le DDMINEE	Plan cameroun	
Réalisation de 20 forages	(01)Gazawa, (01) kanana, (01) Migalak Foulbé, (01) Migalak Mbéré, (01) Hakoundérou, (05) Touboro, (05) Mbaimbom, (03) Mbang-Rey, (01) Biltao, (01) Maroum	8 000 000	160 000 000	BIP COMMUNE PNDP				Le Maire Le DDMINEE	Plan cameroun	
Construction de 12 blocs de 02 salles de classes dans les établissements primaires	(02) à EP Bitou, (02) EP GIA, (02) à EP GIB, (02) EPGIIA, (02) EPGIIB, (02) à EP Waldé, (02) à EP Mayo Guemzek, (02) EP Bilingue de Touboro, (02) EP Mayo Zaki, (02) à EP Wangtounou, (02) à EP Ngara, (02) à EP Maroum,	16 000 000	192 000 000	BIP COMMUNE PNDP				Le Maire L'IAEB	Plan cameroun PAM	
Dotation de 2330 tables bancs aux établissements primaires	(150) à l'EP Bogdibo, (180) Tchabblal Tchilé, (60) à Hankao, (220) à Wamgtounou, (220) à Hakouderou, , (140) à Mbono, (180) à Dompta, ((160) à Ouro Yaya, (160) à Larakoussini, (180) à Mayo Mbi, (180) à Kades, (180) à Lougguéré, (180) à Yanli, , (120) à Mbaïlara, (60) à Hankao et Ngongué, (180) à Roll Schang	10 000	23 300 000	BIP COMMUNE PNDP				Le Maire L'IAEB	Plan cameroun PAM	
Dotation de 2480 tables bancs aux établissements primaires	II EP waldé (400), EPGIA (100), EPGIB (150), Ep Bitou (100), EP Bilingue de Touboro (120), EPGIIA (110), EPGIIB (250), EP Maternelle Bilingue de Touboro (120 petites chaises et 32	10 000	24 800 000	BIP COMMUNE PNDP				Le Maire L'IAEB	Plan cameroun PAM	

Plan Communal de Développement (PCD) de Touboro

Projet	Lieu d'implantation	Coût unitaire	Coût total	Source de financement	Période de réalisation			Responsables	Partenaires	Observation
					2014	2015	2016			
	petites tables), (150) à l'EP Bogdibo, (220) à Touldoro, (120) Helbao et Bogléré, (120) à Griwiri, (220) à Kouroumdji, (120) à Bagou, (180) à Mbitom II									
Construction de 12 blocs de 02 salles de classes dans les établissements primaires	(02) Ep Siri, (02) EP Eléphant, (02) EP Bakari, (02) EP Ambarang, (02) EP Bogdoro, (02) Sélal Mboussiri, (02) EP Hankao, (02) Djackonée, (02) EP Bilingue de Mbaïmboum, (02) Mbabidan (02) EP Mbono, (02) Ecole maternelle de Mbang-Rey,	16 000 000	192 000 000	BIP COMMUNE PNDP				Le Maire L'IAEB	Plan cameroun PAM	
Réalisation de 12 points d'eau dans les établissements scolaires (forages)	(01) Ep Siri, (01) EP Eléphant, (01) EP Bakari, (01) EP Ambarang, (01) EP Bogdoro, (01) Sélal Mboussiri, (01) EP Hankao, (01) Djackonée, (01) EP Bilingue de Mbaïmboum, (01) Mbabidan (01) EP Mbono, (01) Ecole maternelle de Mbang-Rey,	8 000 000	96 000 000	BIP COMMUNE PNDP				Le Maire L'IAEB	Plan cameroun PAM	
Réalisation de 12 points d'eau dans les établissements scolaires (forages)	(01) à EP Bitou, (01) EP GIA, (01) à EP GIB, (01) EPGIIA, (01) EPGIIB, (01) à EP Waldé, (01) à EP Mayo Guemzek, (01) EP Bilingue de Touboro, (01) EP Mayo Zaki, (01) à EP Wangtounou, (01) à EP Ngara, (01) à EP Maroum,	8 000 000	96 000 000	BIP COMMUNE PNDP				Le Maire L'IAEB	Plan cameroun PAM	
Création et construction de 6 écoles maternelles	(01) à Nagga, (01) à Mbaka, (01) à Holkan et Ngaoukala, (01) à Guïgui, (01) à Djoro, (01) à Mbodo,	20 000 000	120 000 000	BIP COMMUNE PNDP				Le Maire L'IAEB	Plan cameroun PAM	
Réalisation de 06 points d'eau dans 06 établissements maternels (forages)	(01) à Nagga, (01) à Mbaka, (01) à Holkan et Ngaoukala, (01) à Guïgui, (01) à Djoro, (01) à Mbodo,	8 000 000	48 000 000	BIP COMMUNE PNDP				Le Maire L'IAEB	Plan cameroun PAM	
Création et construction de 6 écoles maternelles	(01) à Mbilu, (01) à Roll Dschang, (01) à Mball, (01) à Garang, (01) à Koumane I, (01) à Ngoumi II	20 000 000	120 000 000	BIP COMMUNE PNDP				Le Maire L'IAEB	Plan cameroun PAM	
Réalisation de 06 points d'eau dans 06	(01) à Mbilu, (01) à Roll Dschang, (01) à Mball, (01) à Garang, (01) à Koumane I, (01) à Ngoumi II	8 000 000	48 000 000	BIP COMMUNE PNDP				Le Maire L'IAEB	Plan cameroun PAM	

Plan Communal de Développement (PCD) de Touboro

Projet	Lieu d'implantation	Coût unitaire	Coût total	Source de financement	Période de réalisation			Responsables	Partenaires	Observations
					2014	2015	2016			
établissements maternels (forages)										
Construction de 20 blocs de 02 salles de classes dans les établissements secondaires	(04) Lycée de Touboro, (04) au Lycée de Mbaymboum, (04) au Lycée technique de Touboro, (04) au Lycée de Yanli, (02) au CES de Mbakana, (02) au Ces de Mbang-Rey	18 000 000	360 000 000	BIP COMMUNE PNDP				Le Maire L'DDESEC	Plan cameroun PAM	
Dotation des établissements secondaires en 1200 tables-bancs	au Lycée de Mbaïmboum (400), Lycée de Touboro (400) et Lycée technique de Touboro (400)	10 000	12 000 000	BIP COMMUNE PNDP				Le Maire L'DDESEC	Plan cameroun PAM	
Dotation des établissements secondaires en 800 tables-bancs	au CES de Habaga (200), au CES de Yanli (200), au CES de Mbang-Rey (200), au CES de Vogzom (200)	10 000	8 000 000	BIP COMMUNE PNDP				Le Maire L'DDESEC	Plan cameroun PAM Le PNDP	
Création d'un répertoire des étudiants de la commune	Tous les villages de l'espace Communal	500 000	500 000	BIP COMMUNE PNDP				Le Maire	Plan cameroun PAM Le PNDP	
Mise en place un système de dotation de bourses	Tous les villages de l'espace Communal	50 000 000	50 000 000	BIP COMMUNE PNDP				Le Maire	Plan cameroun PAM Le PNDP	
Agrandissement de l'hôpital de district : • Construire un bâtiment spécial qui servira d'un CNTI (Centre de Nutrition Thérapeutique Interne) • Construire des latrines : 02 à la chirurgie, 02 au bloc médecine (maternité, pédiatrie), 01 pour le personnel homme, 01 pour les femmes	Touboro	50 000 000	50 000 000	BIP COMMUNE PNDP				Le Maire Le Médecin Chef	Plan cameroun PAM Le PNDP	

Plan Communal de Développement (PCD) de Touboro

Projet	Lieu d'implantation	Coût unitaire	Coût total	Source de financement	Période de réalisation			Responsables	Partenaires	Observation
					2014	2015	2016			
Construire de nouvelles salles d'hospitalisation : 01 salle pour la pédiatrie, 01 salles de médecine, équiper les salles de 30 lits										
Construction de 10 Centre de santé Intégré	(01) à Yandéa, (01) à Laggaye, (01) à Mbidéré, (01) à Mbong, (01) à Laoudjongué I, (01) à Mayo-Ndah, (01) à Mbitom, (01) à Siri, (01) à Djippordé, (01) à Flaye et Ouro Sého	20 000 000	200 000 000	BIP COMMUNE PNDP				Le Maire Le Médecin Chef	Plan cameroun PAM Le PNDP	
Dotation de 12 CSI de matériels médicaux	Touboro à Dompla ; à Vong-Nah à Djom ; à Mbang-Rey ; à MbaïMboum ; à Vogzom à Mbaka, à Ngailara ; à Phacochère, à Mbeing, à Mofaré	10 000 000	120 000 000	BIP COMMUNE PNDP				Le Maire Le Médecin Chef	Plan cameroun PAM Le PNDP	
Réfection du bâtiment du centre de santé (crépissage, dallage et toiture)	Ngai-Lara	8 000 000	8 000 000	BIP COMMUNE PNDP				Le Maire Le Médecin Chef	Plan cameroun PAM Le PNDP	
Construction de 12 logements d'astreint dans 12 CSI	Touboro à Dompla ; à Vong-Nah à Djom ; à Mbang-Rey ; à MbaïMboum ; à Vogzom à Mbaka, à Ngailara ; à Phacochère, à Mbeing, à Mofaré	10 000 000	120 000 000	BIP COMMUNE PNDP				Le Maire Le Médecin Chef	Plan cameroun PAM Le PNDP	
Construction de 10 magasins de stockage de céréales dans les villages	, (01) à Kades, (01) à Lougguéré, (01) à Yanli, (01) à Mbidéré, (01) à Mbang-Rey, (01) à Ngai-Ndicki, (01) à Bandjoro, (01) à Djom-Mbére, (01) à Mayo Kolom, (01) à Ngai-Ndicki	10 000 000	100 000 000	BIP COMMUNE PNDP				Le Maire Le DAADR	Plan cameroun PAM Le PNDP	
Délimitation et matérialisation des pistes de circulation de bétails et de zones de pâturages d'avec les zones agricoles et de chasse	L'espace Communal	60 000 000	60 000 000	BIP COMMUNE PNDP				Le Maire Le DAADR	Plan cameroun PAM Le PNDP	

Plan Communal de Développement (PCD) de Touboro

Projet	Lieu d'implantation	Coût unitaire	Coût total	Source de financement	Période de réalisation			Responsables	Partenaires	Observation
					2014	2015	2016			
Réalisation de 10 puits pastoraux	, (01) à Holkan et Ngaoukala, (01) à Guigui, (01) à Djoro, (01) à Hankao et Ngongué, (01) à Mbodo, (01) à Djom-Mbééré, (01) à Mofaré, (01) à Mayo Kolom, (01) à Ouro Djodi	10 000 000	100 000 000	BIP COMMUNE PNDP				Le Maire Le DAEPIA	Plan cameroun PAM Le PNDP	
Construction de 04 bains détiqueurs	(01) à Touboro, (01) Mbaimboun, (01) Mbangraai, (01) Vogzom	30 000 000	120 000 000	BIP COMMUNE PNDP				Le Maire Le DAEPIA	Plan cameroun PAM Le PNDP	
Construction des latrines au marché à bétail	Mbaimboun	1 500 000	1 500 000	BIP COMMUNE PNDP				Le Maire Le DAEPIA	Plan cameroun PAM Le PNDP	
Construction du Marché à bétail	Touboro	50 000 000	50 000 000	BIP COMMUNE PNDP				Le Maire Le DAEPIA	Plan cameroun PAM Le PNDP	
Construction de magasins de stockage de marchandises dans 05 marchés	, (01) à Eléphant, (01) à Gain, (01) à Yanli, (01) à Mbitom II,	8 000 000	40 000 000	BIP COMMUNE PNDP				Le Maire Le DD COMMERCE	Plan cameroun PAM Le PNDP	
Construction magasins de stockage de marchandises dans 05 marchés	, (01) à Ngaïtouloulou, (01) à Bougoûe, (01) à Bakari, (01) à Mbalaïndé(01) à Flaye et Ouro Sého	8 000 000	40 000 000	BIP COMMUNE PNDP				Le Maire Le DD COMMERCE	Plan cameroun PAM Le PNDP	
Construction de 20 boutiques	(10) Loumo Dolé, (05) Mbaimboun, (05) à Mbang-Rey	5 000 000	100 000 000	BIP COMMUNE PNDP				Le Maire Le DD COMMERCE	Plan cameroun PAM Le PNDP	
Construction de a gare routière à Touboro	Touboro	80 000 000	80 000 000	BIP COMMUNE PNDP				Le Maire Le DD TRANSPORT	Plan cameroun PAM Le PNDP	
Construction d'un centre d'accueil	Touboro	40 000 000	40 000 000	BIP COMMUNE PNDP				Le Maire Le DD TOUR	Plan cameroun PAM Le PNDP	
Implantation de 06 Bacs à ordures bétonnés 02 par agglomération	Touboro, Mbaimboun, Mbanrai, Siri, Yanli, Bogdibo	2 000 000	12 000 000	BIP COMMUNE PNDP				Le Maire Le DD ENV	Plan cameroun PAM Le PNDP	
Création des espaces verts	Mbaimboun, Touboro	10 000 000	20 000 000	BIP COMMUNE PNDP				Le Maire Le DD ENV	Plan cameroun PAM Le PNDP	

Plan Communal de Développement (PCD) de Touboro

Projet	Lieu d'implantation	Coût unitaire	Coût total	Source de financement	Période de réalisation			Responsables	Partenaires	Observation
					2014	2015	2016			
Création d'une pépinière communale	Touboro	3 000 000	3 000 000	BIP COMMUNE PNDP				Le Maire Le DAMINFOF	Plan cameroun PAM Le PNDP	
Création de la forêt Communale	Touboro, Mbaïboum	10 000 000	10 000 000	BIP COMMUNE PNDP				Le Maire Le DAMINFOF	Plan cameroun PAM Le PNDP	
Sensibilisation sur le reboisement dans les villages	Tous les villages de l'espace Communal	10 000 000	10 000 000	BIP COMMUNE PNDP				Le Maire Le DAMINFOF	Plan cameroun PAM Le PNDP	
Appui à la création des comités de vigilance dans les villages	Tous les villages de l'espace Communal	-	-	BIP COMMUNE PNDP				Le Maire Le MINATD	Plan cameroun PAM Le PNDP	
Réalisation dun plan sommaire d'urbanisation	(01) à Touboro, (01) à Mbaïboum, (01) à Mbang-Rey	50 000 000	50 000 000	BIP COMMUNE PNDP				Le Maire Le DMINDUH	Plan cameroun PAM Le PNDP	
Urbanisation des villes	(01) à Touboro, (01) à Mbaïboum, (01) à Mbang-Rey	10 000 000	10 000 000	BIP COMMUNE PNDP				Le Maire Le DMINDUH	Plan cameroun PAM Le PNDP	
Réalisation des lotissements de terrains	01) à Touboro, (01) à Mbaïboum, (01) à Mbang-Rey	2 000 000	2 000 000	BIP COMMUNE PNDP				Le Maire Le DMINDUH	Plan cameroun PAM Le PNDP	
Identification des carrières de brique en terre cuite	Tous les villages de l'espace communal	2 000 000	2 000 000	BIP COMMUNE PNDP				Le Maire Le DMINDUH	Plan cameroun PAM Le PNDP	
Sensibilisation et formation des citoyens sur la procédure d'immatriculation foncière	Tous les villages de l'espace communal	5 000 000	5 000 000	BIP COMMUNE PNDP				Le Maire Le DMINDAF	Plan cameroun PAM Le PNDP	
Création des domaines communaux	(01) à Touboro et (01) à Mbaïboum	20 000 000	20 000 000	BIP COMMUNE PNDP				Le Maire Le DMINDAF	Plan cameroun PAM Le PNDP	
Mise en possession des acteurs locaux d'un dépliant sur les procédures	Tous les villages de l'espace communal	3 000 000	3 000 000	BIP COMMUNE PNDP				Le Maire Le DMINDAF	Plan cameroun PAM Le PNDP	

Plan Communal de Développement (PCD) de Touboro

Projet	Lieu d'implantation	Coût unitaire	Coût total	Source de financement	Période de réalisation			Responsables	Partenaires	Observation
					2014	2015	2016			
d'immatriculation des domaines										
Sensibilisation les populations pour souscrire à la CNPS afin de leur garantir une sécurité sociale	Tous les villages de l'espace communal	500 000	500 000	BIP COMMUNE PNDP				Le Maire Le DMINT	Plan cameroun PAM Le PNDP	
Sensibilisation des acteurs organisés sur la procédure d'immatriculation à la CNPS (Adhésion massive à la sécurité sociale)	Tous les villages de l'espace communal	2 000 000	2 000 000	BIP COMMUNE PNDP				Le Maire Le DMINT	Plan cameroun PAM Le PNDP	
réhabilitation des 225 km de Routes rurales (auparavant les routes communales)	L'espace Communal	10 000 000	2 250 000 000	BIP COMMUNE PNDP				Le Maire Le DMINTP	Plan cameroun PAM Le PNDP	
Création d'un comité de gestion des routes dans les villages	L'espace Communal	5 000 000	5 000 000	BIP COMMUNE PNDP				Le Maire Le DMINTP	Plan cameroun PAM Le PNDP	
Mise en place des semences améliorées ns les villages	L'espace Communal	50 000 000	50 000 000	BIP COMMUNE PNDP				Le Maire Le DRMINRESSI	Plan cameroun PAM Le PNDP	
Diffusion des arbres fruitiers adaptés aux contextes locaux	L'espace Communal	5 000 000	5 000 000	BIP COMMUNE PNDP				Le Maire Le DRMINRESSI	Plan cameroun PAM Le PNDP	
Création et construction d'un centre de réinsertion sociales	Touboro	30 000 000	30 000 000	BIP COMMUNE PNDP				Le Maire Le DDMINAF	Plan cameroun PAM Le PNDP	
Renforcement des capacités opérationnelles par équipement	L'espace Communal	320 000 000	320 000 000	BIP COMMUNE PNDP				Le Maire Le DDMINAF	Plan cameroun PAM Le PNDP	
Formation des communautés sur	L'espace Communal	5 000 000	5 000 000	BIP COMMUNE				Le Maire Le	Plan cameroun PAM	

Plan Communal de Développement (PCD) de Touboro

Projet	Lieu d'implantation	Coût unitaire	Coût total	Source de financement	Période de réalisation			Responsables	Partenaires	Observation
					2014	2015	2016			
le guide de création d'entreprises dans les villages				PNDP				DDMINMEESA	Le PNDP	
Construction d'une boutique artisanale	Touboro	25 000 000	25 000 000	BIP COMMUNE PNDP				Le Maire Le DDMINMEESA	Plan cameroun PAM Le PNDP	
Création des vitrines artisanales	à Mbaimbom, Mbangrai, Boka, Yanli, Vogzoum, Yoko	20 000 000	120 000 000	BIP COMMUNE PNDP				Le Maire Le DDMINMEESA	Plan cameroun PAM Le PNDP	
Création et construction d'un 05 foyers des jeunes	Siri (01), Mbaimbom (01), Mbang-Rey (01), Vogzom (01), Yanli (01)	25 000 000	125 000 000	BIP COMMUNE PNDP				Le Maire Le DAMINJEUN	Plan cameroun PAM Le PNDP	
: Création et construction de la maison des jeunes et de la culture	Touboro	50 000 000	50 000 000	BIP COMMUNE PNDP				Le Maire Le DAMINJEUN	Plan cameroun PAM Le PNDP	
Création et construction d'une maison de la femme	Touboro, Mbaimbom	100 000 000	200 000 000	BIP COMMUNE PNDP				Le Maire Le DDPFF	Plan cameroun PAM Le PNDP	
Redynamisation et promotion des associations féminines	L'espace Communal	5 000 000	5 000 000	BIP COMMUNE PNDP						
Construction d'un complexe sportif	Touboro	75 000 000	75 000 000	BIP COMMUNE PNDP				Le Maire Le DDPFF	Plan cameroun PAM Le PNDP	
TOTAL			6 910 720 565							

6.3 Cadre sommaire de gestion environnemental du CDMT

6.3.1 Cadre de gestion environnemental sommaire

N°	Nature des projets	Activités principales à impacts	Impacts environnementaux négatifs potentiels	Mesures environnementales d'atténuations	Impacts environnementaux positifs potentiels	Mesures environnementales d'optimisation
1.	Construction de salles de classes EP Bitou EP Djindang, EP Mbodo, EP Tchabal Tchilé I, CES de Siri, CETIC Kanana, (02) à EP Bitou, (02) EP GIA, (02) à EP GIB, (02) EPGIIA, (02) EPGIIB, (02) à EP Waldé, (02) à EP Mayo Guemzek, (02) EP Bilingue de Touboro, (02) EP Mayo Zaki, (02) à EP Wangtounou, (02) à EP Ngara, (02) à EP Maroum, (02) Ep Siri, (02) EP Eléphant, (02) EP Bakari, (02) EP Ambarang, (02) EP Bogdoro, (02) Sélal Mboussiri, (02) EP Hankao, (02) Djackoné, (02) EP Bilingue de Mbaïmboum, (02) Mbabidan (02) EP Mbono, (02) Ecole maternelle de Mbang-Rey, (01) à Nagga, (01) à Mbaka, (01) à Holkan et Ngaoukala, (01) à Guigui, (01) à Djoro, (01) à Mbodo, (01) à Mbilo, (01) à Roll Dschang, (01) à Mball, (01) à Garang, (01) à Koumane I, (01) à Ngoumi II, (04) Lycée de Touboro, (04) au Lycée de Mbaybouboum, (04) au Lycée technique de Touboro, (04) au Lycée de Yanli, (02) au CES de Mbakana, (02) au Ces de Mbang-Rey,	<ul style="list-style-type: none"> Installation des chantiers Posage des fondations Construction 	<ul style="list-style-type: none"> Pollution de l'air par les poussières dues au transport des matériaux et circulation des engins Perte des espèces ligneuses liée au dégageant du site Braconnage Erosion due à l'exploitation des zones d'emprunts/ carrières de graviers ou de sable, et/ou à l'excavation du site du projet Impacts liés à la pollution des huiles de vidanges Impacts liés aux déchets solides générés du fait de l'exploitation de l'ouvrage Risques d'inondation et de stagnation des eaux autour de l'ouvrage 	<ul style="list-style-type: none"> Mettre en place les bacs de récupération des huiles de vidange respect des règles de sécurité au chantier arrosage du chantier reboisement des alentours de l'ouvrage 	<ul style="list-style-type: none"> Reboisement autour de l'ouvrage Installation des sanitaires Installation des bacs à ordures 	<ul style="list-style-type: none"> Inscrire ces mesures environnementales positives et négatives dans à prendre en compte dans les contrats dans les contrats Mettre en place un système de suivi des mesures environnementales arrêtées
2.	Construction des CSI : (01) à Koumbo Goudron, (01) à Gazawa, (01) à Mbalainde, (01) à Touboro, (01) à Yandéa, (01) à Laggaye, (01) à Mbidéré, (01) à Mbong, (01) à Laoudjongué I, (01) à Mayo-Ndah, (01) à Mbitom, (01) à Siri, (01) à Djippordé, (01) à Flaye et Ouro Sého	<ul style="list-style-type: none"> Installation des chantiers Posage des fondations Construction 	<ul style="list-style-type: none"> Pollution de l'air par les poussières dues au transport des matériaux et circulation des engins Perte des espèces ligneuses liée au dégageant du site Braconnage Erosion due à l'exploitation des zones d'emprunts/ carrières de graviers ou de sable, et/ou à l'excavation du site du projet Impacts liés à la pollution des huiles de vidanges Impacts liés aux déchets solides générés du fait de l'exploitation de l'ouvrage Risques d'inondation et de stagnation des eaux autour de l'ouvrage 	<ul style="list-style-type: none"> Mettre en place les bacs de récupération des huiles de vidange respect des règles de sécurité au chantier arrosage du chantier reboisement des alentours de l'ouvrage 	<ul style="list-style-type: none"> Reboisement autour de l'ouvrage Installation des sanitaires Installation des bacs à ordures 	<ul style="list-style-type: none"> Inscrire ces mesures environnementales positives et négatives dans à prendre en compte dans les contrats dans les contrats Mettre en place un système de suivi des mesures environnementales arrêtées
3.	Construction de boutiques, hangars : (10) Loumo Dolé, (05) Mbaïmboum, (05) à Mbang-Rey	<ul style="list-style-type: none"> Installation des chantiers Posage des 	<ul style="list-style-type: none"> Pollution de l'air par les poussières dues au transport des matériaux et circulation des engins 	<ul style="list-style-type: none"> Mettre en place les bacs de récupération des huiles de vidange 	<ul style="list-style-type: none"> Reboisement autour de l'ouvrage Installation des sanitaires 	<ul style="list-style-type: none"> Inscrire ces mesures environnementales positives et négatives dans à prendre en

Plan Communal de Développement (PCD) de Touboro

N°	Nature des projets	Activités principales à impacts	Impacts environnementaux négatifs potentiels	Mesures environnementales d'atténuations	Impacts environnementaux positifs potentiels	Mesures environnementales d'optimisation
		fondations Construction	<ul style="list-style-type: none"> - Perte des espèces ligneuses liée au dégagement du site - Braconnage - Erosion due à l'exploitation des zones d'emprunts/ carrières de graviers ou de sable, et/ou à l'excavation du site du projet - Impacts liés à la pollution des huiles de vidanges - Impacts liés aux déchets solides générés du fait de l'exploitation de l'ouvrage - Risques d'inondation et de stagnation des eaux autour de l'ouvrage 	<ul style="list-style-type: none"> - respect des règles de sécurité au chantier arrosage du chantier - reboisement des alentours de l'ouvrage - 	<ul style="list-style-type: none"> - Installation des bacs à ordures 	<ul style="list-style-type: none"> - compte dans les contrats dans les contrats - Mettre en place un système de suivi des mesures environnementales arrêtées
4.	Construction d'abattoir : à Touboro	<ul style="list-style-type: none"> • Installation des chantiers • Posage des fondations Construction 	<ul style="list-style-type: none"> - Pollution de l'air par les poussières dues au transport des matériaux et circulation des engins - Perte des espèces ligneuses liée au dégagement du site - Braconnage - Erosion due à l'exploitation des zones d'emprunts/ carrières de graviers ou de sable, et/ou à l'excavation du site du projet - Impacts liés à la pollution des huiles de vidanges - Impacts liés aux déchets solides générés du fait de l'exploitation de l'ouvrage - Risques d'inondation et de stagnation des eaux autour de l'ouvrage 	<ul style="list-style-type: none"> - Mettre en place les bacs de récupération des huiles de vidange - respect des règles de sécurité au chantier arrosage du chantier - reboisement des alentours de l'ouvrage - 	<ul style="list-style-type: none"> - Reboisement autour de l'ouvrage - Installation des sanitaires - Installation des bacs à ordures 	<ul style="list-style-type: none"> - Inscrire ces mesures environnementales positifs et négatifs dans à prendre en compte dans les contrats dans les contrats - Mettre en place un système de suivi des mesures environnementales arrêtées
5.	Réalisation de forages : Touboro, (01)Sing, (01) Helbao, (01) Habaga, (05)Touboro, (05)Mbaimboun, (02)Mbang-Rey, (01)Siri, (01)Yanli, (01) Mbidéré, (01)Gazawa, (01) kanana, (01) Migalak Foulbé, (01) Migalak Mbéré, (01) Hakoundérou, (05) Touboro, (05) Mbaimboun, (03) Mbang-Rey, (01) Biltao, (01) Maroum (01) Ep Siri, (01) EP Eléphant, (01) EP Bakari, (01) EP Ambarang, (01) EP Bogdoro, (01) Sélal Mboussiri, (01) EP Hankao, (01) Djackonéé, (01) EP Bilingue de Mbaimboun, (01) Mbabidan (01) EP Mbono, (01) Ecole maternelle de Mbang-Rey, (01) à EP Bitou, (01) EP GIA, (01) à EP GIB, (01) EPGIIA, (01) EPGIIB, (01) à EP Waldé, (01) à EP Mayo Guemzek, (01) EP Bilingue de Touboro, (01) EP Mayo Zaki, (01) à EP Wangtounou, (01) à EP Ngara, (01) à EP Maroum, (01) à Nagga, (01) à Mbaka, (01) à	<ul style="list-style-type: none"> • Installation des chantiers • Creusement 	<ul style="list-style-type: none"> - Pollution de l'air par les poussières dues au transport des matériaux et circulation des engins - Perte des espèces ligneuses liée au dégagement du site - Braconnage - Erosion due à l'exploitation des zones d'emprunts/ carrières de graviers ou de sable, et/ou à l'excavation du site du projet - Impacts liés à la pollution des huiles de vidanges - Impacts liés aux déchets solides générés du fait de l'exploitation de l'ouvrage - Risques d'inondation et de stagnation des eaux autour de l'ouvrage 	<ul style="list-style-type: none"> - Mettre en place les bacs de récupération des huiles de vidange - respect des règles de sécurité au chantier arrosage du chantier - reboisement des alentours de l'ouvrage - 	<ul style="list-style-type: none"> - Reboisement autour de l'ouvrage - Installation des sanitaires - Installation des bacs à ordures 	<ul style="list-style-type: none"> - Inscrire ces mesures environnementales positifs et négatifs dans à prendre en compte dans les contrats dans les contrats - Mettre en place un système de suivi des mesures environnementales arrêtées

Plan Communal de Développement (PCD) de Touboro

N°	Nature des projets	Activités principales à impacts	Impacts environnementaux négatifs potentiels	Mesures environnementales d'atténuations	Impacts environnementaux positifs potentiels	Mesures environnementales d'optimisation
	Holkan et Ngaoukala, (01) à Guigui, (01) à Djoro, (01) à Mbodo, (01) à Mbilu, (01) à Roll Dschang, (01) à Mball, (01) à Garang, (01) à Koumane I, (01) à Ngoumi II					
6.	Réalisation de puits : , (01) à Holkan et Ngaoukala, (01) à Guigui, (01) à Djoro, (01) à Hankao et Ngongué, (01) à Mbodo, (01) à Djom-Mbére , (01) à Mofaré, (01) à Mayo Kolom, (01) à Ouro Djodi,	<ul style="list-style-type: none"> • Installation des chantiers • Creusement 	<ul style="list-style-type: none"> - Pollution de l'air par les poussières dues au transport des matériaux et circulation des engins - Perte des espèces ligneuses liée au dégagement du site - Braconnage - Erosion due à l'exploitation des zones d'emprunts/ carrières de graviers ou de sable, et/ou à l'excavation du site du projet - Impacts liés à la pollution des huiles de vidanges - Impacts liés aux déchets solides générés du fait de l'exploitation de l'ouvrage - Risques d'inondation et de stagnation des eaux autour de l'ouvrage 	<ul style="list-style-type: none"> - Mettre en place les bacs de récupération des huiles de vidange - respect des règles de sécurité au chantier arrosage du chantier - reboisement des alentours de l'ouvrage - 	<ul style="list-style-type: none"> - Reboisement autour de l'ouvrage - Installation des sanitaires - Installation des bacs à ordures 	<ul style="list-style-type: none"> - Inscrire ces mesures environnementales positifs et négatifs dans à prendre en compte dans les contrats dans les contrats - Mettre en place un système de suivi des mesures environnementales arrêtées
7.	Construction de magasins de stockage : Touboro Marché, Mata Mada, , (01) à Kades, (01) à Lougguéré, (01) à Yanli, , (01) à Mbidéré, (01) à Mbang-Rey , (01) à Ngai-Ndicki, (01) à Bandjoro, (01) à Djom-Mbére, (01) à Mayo Kolom, (01) à Ngai-Ndicki, , (01) à Eléphant, (01) à Gain, (01) à Yanli, (01) à Mbitom II, (01) à Ngaïtouloulou, (01) à Bougoûie, (01) à Bakari, (01) à Mbalaindé(01) à Flaye et Ouro Sého	<ul style="list-style-type: none"> • Installation des chantiers • Creusement 	<ul style="list-style-type: none"> - Pollution de l'air par les poussières dues au transport des matériaux et circulation des engins - Perte des espèces ligneuses liée au dégagement du site - Braconnage - Erosion due à l'exploitation des zones d'emprunts/ carrières de graviers ou de sable, et/ou à l'excavation du site du projet - Impacts liés à la pollution des huiles de vidanges - Impacts liés aux déchets solides générés du fait de l'exploitation de l'ouvrage - Risques d'inondation et de stagnation des eaux autour de l'ouvrage 	<ul style="list-style-type: none"> - Mettre en place les bacs de récupération des huiles de vidange - respect des règles de sécurité au chantier arrosage du chantier - reboisement des alentours de l'ouvrage - 	<ul style="list-style-type: none"> - Reboisement autour de l'ouvrage - Installation des sanitaires - Installation des bacs à ordures 	<ul style="list-style-type: none"> - Inscrire ces mesures environnementales positifs et négatifs dans à prendre en compte dans les contrats dans les contrats - Mettre en place un système de suivi des mesures environnementales arrêtées
8.	Réalisation d'un bain d'étiquier : (01) à Touboro, (01) Mbaimbom, (01) Mbang-Rey, (01) Vogzom	<ul style="list-style-type: none"> • Installation des chantiers • Creusement 	<ul style="list-style-type: none"> - Pollution de l'air par les poussières dues au transport des matériaux et circulation des engins - Perte des espèces ligneuses liée au dégagement du site - Braconnage - Erosion due à l'exploitation des zones d'emprunts/ carrières de graviers ou de sable, et/ou à l'excavation du site du projet - Impacts liés à la pollution des huiles de vidanges - Impacts liés aux déchets solides générés du fait de l'exploitation de l'ouvrage - Risques d'inondation et de stagnation des eaux autour de l'ouvrage 	<ul style="list-style-type: none"> - Mettre en place les bacs de récupération des huiles de vidange - respect des règles de sécurité au chantier arrosage du chantier - reboisement des alentours de l'ouvrage - 	<ul style="list-style-type: none"> - Reboisement autour de l'ouvrage - Installation des sanitaires - Installation des bacs à ordures 	<ul style="list-style-type: none"> - Inscrire ces mesures environnementales positifs et négatifs dans à prendre en compte dans les contrats dans les contrats - Mettre en place un système de suivi des mesures environnementales arrêtées
9.	Aménagement de 225 km de	<ul style="list-style-type: none"> • Installation des 	<ul style="list-style-type: none"> - Pollution de l'air par les poussières dues au 	<ul style="list-style-type: none"> - Mettre en place les bacs de 	<ul style="list-style-type: none"> - Reboisement autour de 	<ul style="list-style-type: none"> - Inscrire ces mesures

Plan Communal de Développement (PCD) de Touboro

N°	Nature des projets	Activités principales à impacts	Impacts environnementaux négatifs potentiels	Mesures environnementales d'atténuations	Impacts environnementaux positifs potentiels	Mesures environnementales d'optimisation
	pistes rurales	<ul style="list-style-type: none"> chantiers Exploiaion des carrières Transport de matériaux Epan dage de matériaux 	transport des matériaux et circulation des engins - Perte des espèces ligneuses liée au dégagement du site - Braconnage - Erosion due à l'exploitation des zones d'emprunts/ carrières de graviers ou de sable, et/ou à l'excavation du site du projet - Impacts liés à la pollution des huiles de vidanges - Impacts liés aux déchets solides générés du fait de l'exploitation de l'ouvrage - Risques d'inondation et de stagnation des eaux autour de l'ouvrage	récupération des huiles de vidange - respect des règles de sécurité au chantier arrosage du chantier - reboisement des alentours de l'ouvrage -	l'ouvrage - Installation des sanitaires - Installation des bacs à ordures	environnementaux positifs et négatifs dans à prendre en compte dans les contrats dans les contrats - Mettre en place un système de suivi des mesures environnementales arrêtées
10.	Construction de logement d'astreint : Touboro à Dompla ; à Vong-Nah à Djom ; à Mbang-Rey ; à MbaiMboum ; à Vogzom à Mbaka, à Ngailara ; à Phacochère, à Mbeing, à Mofaré	<ul style="list-style-type: none"> Installation des chantiers Terassement Creusement 	- Pollution de l'air par les poussières dues au transport des matériaux et circulation des engins - Perte des espèces ligneuses liée au dégagement du site - Braconnage - Erosion due à l'exploitation des zones d'emprunts/ carrières de graviers ou de sable, et/ou à l'excavation du site du projet - Impacts liés à la pollution des huiles de vidanges - Impacts liés aux déchets solides générés du fait de l'exploitation de l'ouvrage - Risques d'inondation et de stagnation des eaux autour de l'ouvrage	- Mettre en place les bacs de récupération des huiles de vidange - respect des règles de sécurité au chantier arrosage du chantier - reboisement des alentours de l'ouvrage -	- Reboisement autour de l'ouvrage - Installation des sanitaires - Installation des bacs à ordures	- Inscrire ces mesures environnementaux positifs et négatifs dans à prendre en compte dans les contrats dans les contrats - Mettre en place un système de suivi des mesures environnementales arrêtées
11.	Construction d'une maison des jeunes et de foyers des jeunes Touboro (01), Siri (01), Mbaïmboum (01), Mbang-Rey (01), Vogzom (01), Yanli (01)	<ul style="list-style-type: none"> Installation des chantiers terassement Construction 	-		-	-

6.3.2 Cadre de gestion sociale sommaire

N°	Nature des projets	Activités principales à impacts	Impacts environnementaux négatifs potentiels	Mesures environnementales d'atténuations	Impacts environnementaux positifs potentiels	Mesures environnementales d'optimisation
1.	Construction de salles de classes Construction de salles de classes EP Bitou EP Djindang, EP Mbodo, EP tchabal tchilé I, CES de Siri, CETIC Kanana, (02) à EP Bitou, (02) EP GIA, (02) à EP GIB, (02) EPGIIA, (02) EPGIIB, (02) à EP Waldé, (02) à EP Mayo Guemzek, (02) EP Bilingue de Touboro, (02) EP Mayo Zaki, (02) à EP Wangtounou, (02) à EP Ngara, (02) à EP Maroum, (02) Ep Siri, (02) EP Eléphant, (02) EP Bakari, (02) EP Ambarang, (02) EP Bogdoro, (02) Sélal Mboussiri, (02) EP Hankao, (02) Djackoné, (02) EP Bilingue de Mbaïmboum, (02) Mbabidan (02) EP Mbono, (02) Ecole maternelle de Mbang-Rey, (01) à Nagga, (01) à Mbaka, (01) à Holkan et Ngaoukala, (01) à Guigui, (01) à Djoro, (01) à Mbodo, (01) à Mbilu, (01) à Roll Dschang, (01) à Mball, (01) à Garang, (01) à Koumane I, (01) à Ngoumi II, (04) Lycée de Touboro, (04) au Lycée de Mbaymboum, (04) au Lycée technique de Touboro, (04) au Lycée de Yanli, (02) au CES de Mbakana, (02) au Ces de Mbang-Rey,	<ul style="list-style-type: none"> • Installation des chantiers • Posage des fondations • Construction 	Risques liés à l'acquisition des terres pour l'implantation du microprojet Risque lié au déplacement involontaire pour l'utilisation du site Augmentation de la prévalence des IST/VIH/SIDA Risques d'accident liés aux déplacements divers, et aux travaux	Obtention acte de donation du site dans le cas où un individu cède sa portion de terrain ou titre foncier - Compensation des personnes affectées conformément aux dispositions du PDIR (Identification nombre de familles ou personnes touchées, les compensés et réinstallés - Remise en état les zones d'emprunts sensibilisation sur les IST/VIH/SIDA - Mettre en place panneaux de signalisation du chantier respect des règles de sécurité au chantier (port de masques, bottes)	Renforcement de la dynamique des populations à travers la mobilisation des fonds de contrepartie ; - Amélioration de la gouvernance locale ; - Amélioration des revenus (main d'œuvre locale) Améliorer les conditions d'apprentissage des élèves*Améliorer les conditions de travail des enseignants	Identifier des indicateurs objectivement vérifiables pour confirmer ces acquis sociaux
2.	Construction des CSI : (01) à Koumbo Goudron, (01) à Gazawa, (01) à Mbalainde, (01) à Touboro, (01) à Yandéa, (01) à Laggaye, (01) à Mbidéré, (01) à Mbong, (01) à Laoudjongué I, (01) à Mayo-Ndah, (01) à Mbitom, (01) à Siri, (01) à Djippordé, (01) à Flaye et Ouro Sého	<ul style="list-style-type: none"> • Installation des chantiers • Posage des fondations • Construction 	Risques liés à l'acquisition des terres pour l'implantation du microprojet Risque lié au déplacement involontaire pour l'utilisation du site Augmentation de la prévalence des IST/VIH/SIDA Risques d'accident liés aux déplacements divers, et aux travaux	Obtention acte de donation du site dans le cas où un individu cède sa portion de terrain ou titre foncier - Compensation des personnes affectées conformément aux dispositions du PDIR (Identification nombre de familles ou personnes touchées, les compensés et réinstallés - Remise en état les zones d'emprunts sensibilisation sur les IST/VIH/SIDA - Mettre en place panneaux de signalisation du chantier respect des règles de sécurité au chantier (port de masques, bottes)	Renforcement de la dynamique des populations à travers la mobilisation des fonds de contrepartie ; - Amélioration de la gouvernance locale ; - Amélioration des revenus (main d'œuvre locale) Améliorer ma santé des populations locales Améliorer la qualité du travail du personnel soignant	Identifier des indicateurs objectivement vérifiables pour confirmer ces acquis sociaux
3.	Construction de boutiques : (10) Loumo Dolé, (05) Mbaïmboum, (05) à Mbang-Rey	<ul style="list-style-type: none"> • Installation des chantiers • Posage des fondations • Construction 	Risques liés à l'acquisition des terres pour l'implantation du microprojet Risque lié au déplacement involontaire pour l'utilisation du site Augmentation de la prévalence des	Obtention acte de donation du site dans le cas où un individu cède sa portion de terrain ou titre foncier - Compensation des personnes affectées conformément aux dispositions du PDIR	Renforcement de la dynamique des populations à travers la mobilisation des fonds de contrepartie ; - Amélioration de la gouvernance	Identifier des indicateurs objectivement vérifiables pour confirmer ces acquis sociaux

Plan Communal de Développement (PCD) de Touboro

N°	Nature des projets	Activités principales à impacts	Impacts environnementaux négatifs potentiels	Mesures environnementales d'atténuations	Impacts environnementaux positifs potentiels	Mesures environnementales d'optimisation
			IST/VIH/SIDA Risques d'accident liés aux déplacements divers, et aux travaux	(Identification nombre de familles ou personnes touchées, les compensés et réinstallés - Remise en état les zones d'emprunts sensibilisation sur les IST/VIH/SIDA - Mettre en place panneaux de signalisation du chantier respect des règles de sécurité au chantier (port de masques, bottes)	locale ; - Amélioration des revenus (main d'œuvre locale) Améliorer le cadre du travail des commerçants	
4.	Construction d'abattoir à Touboro	<ul style="list-style-type: none"> Installation des chantiers Posage des fondations Construction 	Risques liés à l'acquisition des terres pour l'implantation du microprojet Risque lié au déplacement involontaire pour l'utilisation du site Augmentation de la prévalence des IST/VIH/SIDA Risques d'accident liés aux déplacements divers, et aux travaux	Obtention acte de donation du site dans le cas où un individu cède sa portion de terrain ou titre foncier - Compensation des personnes affectées conformément aux dispositions du PDIR (Identification nombre de familles ou personnes touchées, les compensés et réinstallés - Remise en état les zones d'emprunts sensibilisation sur les IST/VIH/SIDA - Mettre en place panneaux de signalisation du chantier respect des règles de sécurité au chantier (port de masques, bottes)	Renforcement de la dynamique des populations à travers la mobilisation des fonds de contrepartie ; - Amélioration de la gouvernance locale ; - Amélioration des revenus (main d'œuvre locale) Améliorer es conditions de travail des bouchers Améliorer les conditions d'abattage des animaux	Identifier des indicateurs objectivement vérifiables pour confirmer ces acquis sociaux
5.	Réalisation de forages : : Touboro, (01)Sing, (01) Helbao, (01) Habaga, (05)Touboro, (05)Mbaimboum, (02)Mbang-Rey, (01)Siri, (01)Yanli, (01) Mbidéré, (01)Gazawa, (01) kanana, (01) Migalak Foulbé, (01) Migalak Mbéré, (01) Hakoundérou, (05) Touboro, (05) Mbaimboum, (03) Mbang-Rey, (01) Biltao, (01) Maroum (01) Ep Siri, (01) EP Eléphant, (01) EP Bakari, (01) EP Ambarang, (01) EP Bogdoro, (01) Sélal Mboussiri, (01) EP Hankao, (01) Djackonéé, (01) EP Bilingue de Mbaimboum, (01) Mbabidan (01) EP Mbono, (01) Ecole maternelle de Mbang-Rey, (01) à EP Bitou, (01) EP GIA, (01) à EP GIB, (01) EPGIIA, (01) EPGIIB, (01) à EP Waldé, (01) à EP Mayo Guemzek, (01) EP Bilingue de Touboro, (01) EP Mayo Zaki, (01) à EP Wangtounou, (01) à EP Ngara, (01) à EP Maroum, (01) à Nagga, (01) à Mbaka, (01) à Holkan et Ngaoukala, (01) à Guigui, (01) à Djoro, (01) à Mbodo, (01) à Mbilou, (01) à Roll Dschang, (01) à Mball, (01) à Garang, (01) à Koumane I, (01) à Ngoumi II	<ul style="list-style-type: none"> Installation des chantiers Creusement 	Risques liés à l'acquisition des terres pour l'implantation du microprojet Risque lié au déplacement involontaire pour l'utilisation du site Augmentation de la prévalence des IST/VIH/SIDA Risques d'accident liés aux déplacements divers, et aux travaux	Obtention acte de donation du site dans le cas où un individu cède sa portion de terrain ou titre foncier - Compensation des personnes affectées conformément aux dispositions du PDIR (Identification nombre de familles ou personnes touchées, les compensés et réinstallés - Remise en état les zones d'emprunts sensibilisation sur les IST/VIH/SIDA - Mettre en place panneaux de signalisation du chantier respect des règles de sécurité au chantier (port de masques, bottes)	Renforcement de la dynamique des populations à travers la mobilisation des fonds de contrepartie ; - Amélioration de la gouvernance locale ; - Amélioration des revenus (main d'œuvre locale)	Identifier des indicateurs objectivement vérifiables pour confirmer ces acquis sociaux
6.	Réalisation de puits : , (01) à Holkan et Ngaoukala, (01) à Guigui, (01) à Djoro,	<ul style="list-style-type: none"> Installation des chantiers 	Risques liés à l'acquisition des terres pour l'implantation du microprojet	Obtention acte de donation du site dans le cas où un individu cède sa portion de	Renforcement de la dynamique des populations à travers la	Identifier des indicateurs objectivement vérifiables pour

Plan Communal de Développement (PCD) de Touboro

N°	Nature des projets	Activités principales à impacts	Impacts environnementaux négatifs potentiels	Mesures environnementales d'atténuations	Impacts environnementaux positifs potentiels	Mesures environnementales d'optimisation
	(01) à Hankao et Ngongué, (01) à Mbodo, (01) à Djom-Mbééré, (01) à Mofaré, (01) à Mayo Kolom, (01) à Ouro Djodi,	<ul style="list-style-type: none"> Creusement 	Risque lié au déplacement involontaire pour l'utilisation du site Augmentation de la prévalence des IST/VIH/SIDA Risques d'accident liés aux déplacements divers, et aux travaux	terrain ou titre foncier - Compensation des personnes affectées conformément aux dispositions du PDIR (Identification nombre de familles ou personnes touchées, les compensés et réinstallés - Remise en état les zones d'emprunts sensibilisation sur les IST/VIH/SIDA - Mettre en place panneaux de signalisation du chantier respect des règles de sécurité au chantier (port de masques, bottes)	mobilisation des fonds de contrepartie ; - Amélioration de la gouvernance locale ; - Amélioration des revenus (main d'œuvre locale)	confirmer ces acquis sociaux
7.	Construction de magasins de stockage : Touboro Marché, Mata Mada, (01) à Kades, (01) à Lougguéré, (01) à Yanli, (01) à Mbidéré, (01) à Mbang-Rey, (01) à Ngai-Ndicki, (01) à Bandjoro, (01) à Djom-Mbééré, (01) à Mayo Kolom, (01) à Ngai-Ndicki, (01) à Eléphant, (01) à Gain, (01) à Yanli, (01) à Mbitom II, (01) à Ngaitoukoulou, (01) à Bougoïe, (01) à Bakari, (01) à Mbalaindé(01) à Flaye et Ouro Sého	<ul style="list-style-type: none"> Installation des chantiers Creusement 	Risques liés à l'acquisition des terres pour l'implantation du microprojet Risque lié au déplacement involontaire pour l'utilisation du site Augmentation de la prévalence des IST/VIH/SIDA Risques d'accident liés aux déplacements divers, et aux travaux	Obtention acte de donation du site dans le cas où un individu cède sa portion de terrain ou titre foncier - Compensation des personnes affectées conformément aux dispositions du PDIR (Identification nombre de familles ou personnes touchées, les compensés et réinstallés - Remise en état les zones d'emprunts sensibilisation sur les IST/VIH/SIDA - Mettre en place panneaux de signalisation du chantier respect des règles de sécurité au chantier (port de masques, bottes)	Renforcement de la dynamique des populations à travers la mobilisation des fonds de contrepartie ; - Amélioration de la gouvernance locale ; - Amélioration des revenus (main d'œuvre locale) Améliorer les conditions d'abreuvement des animaux	Identifier des indicateurs objectivement vérifiables pour confirmer ces acquis sociaux
8.	Réalisation d'un bain d'étiqueur : (01) à Touboro, (01) Mbaimboum, (01) Mbang-Rey, (01) Vogzom	<ul style="list-style-type: none"> Installation des chantiers Creusement 	Risques liés à l'acquisition des terres pour l'implantation du microprojet Risque lié au déplacement involontaire pour l'utilisation du site Augmentation de la prévalence des IST/VIH/SIDA Risques d'accident liés aux déplacements divers, et aux travaux	Obtention acte de donation du site dans le cas où un individu cède sa portion de terrain ou titre foncier - Compensation des personnes affectées conformément aux dispositions du PDIR (Identification nombre de familles ou personnes touchées, les compensés et réinstallés - Remise en état les zones d'emprunts sensibilisation sur les IST/VIH/SIDA - Mettre en place panneaux de signalisation du chantier respect des règles de sécurité au chantier (port de masques, bottes)	Renforcement de la dynamique des populations à travers la mobilisation des fonds de contrepartie ; - Amélioration de la gouvernance locale ; - Amélioration des revenus (main d'œuvre locale) Améliorer les conditions d'accès à l'eau	Identifier des indicateurs objectivement vérifiables pour confirmer ces acquis sociaux
9.	Aménagement de 225 km de pistes rurales	<ul style="list-style-type: none"> Installation des chantiers Exploitation des carrières Transport de matériaux Epanchage de matériaux 	Risques liés à l'acquisition des terres pour l'implantation du microprojet Risque lié au déplacement involontaire pour l'utilisation du site Augmentation de la prévalence des IST/VIH/SIDA Risques d'accident liés aux déplacements divers, et aux travaux	Obtention acte de donation du site dans le cas où un individu cède sa portion de terrain ou titre foncier - Compensation des personnes affectées conformément aux dispositions du PDIR (Identification nombre de familles ou personnes touchées, les compensés et réinstallés - Remise en état les zones d'emprunts sensibilisation sur les IST/VIH/SIDA - Mettre en place panneaux de signalisation du chantier respect des règles de sécurité au chantier	Renforcement de la dynamique des populations à travers la mobilisation des fonds de contrepartie ; - Amélioration de la gouvernance locale ; - Amélioration des revenus (main d'œuvre locale) Désenclaver les villages	Identifier des indicateurs objectivement vérifiables pour confirmer ces acquis sociaux

Plan Communal de Développement (PCD) de Touboro

N°	Nature des projets	Activités principales à impacts	Impacts environnementaux négatifs potentiels	Mesures environnementales d'atténuations	Impacts environnementaux positifs potentiels	Mesures environnementales d'optimisation
				(port de masques, bottes)		
10.	Construction de logement d'astreint : Touboro à Dompla ; à Vong-Nah à Djom ; à Mbang-Rey ; à Mbaimboum ; à Vogzom à Mbaka, à Ngailara ; à Phacochère, à Mbeing, à Mofaré	<ul style="list-style-type: none"> • Installation des chantiers • Terrassement • Creusement 	Risques liés à l'acquisition des terres pour l'implantation du microprojet Risque lié au déplacement involontaire pour l'utilisation du site Augmentation de la prévalence des IST/VIH/SIDA Risques d'accident liés aux déplacements divers, et aux travaux	Obtention acte de donation du site dans le cas où un individu cède sa portion de terrain ou titre foncier - Compensation des personnes affectées conformément aux dispositions du PDIR (Identification nombre de familles ou personnes touchées, les compensés et réinstallés - Remise en état les zones d'emprunts sensibilisation sur les IST/VIH/SIDA - Mettre en place panneaux de signalisation du chantier respect des règles de sécurité au chantier (port de masques, bottes)	Renforcement de la dynamique des populations à travers la mobilisation des fonds de contrepartie ; - Amélioration de la gouvernance locale ; - Amélioration des revenus (main d'œuvre locale) Désenclaver les villages	Identifier des indicateurs objectivement vérifiables pour confirmer ces acquis sociaux
11.	Construction d'une maison des jeunes et de foyers des jeunes Touboro (01), Siri (01), Mbaimboum (01), Mbang-Rey (01), Vogzom (01), Yanli (01)	<ul style="list-style-type: none"> • Installation des chantiers • terrassement • Construction 	Risques liés à l'acquisition des terres pour l'implantation du microprojet Risque lié au déplacement involontaire pour l'utilisation du site Augmentation de la prévalence des IST/VIH/SIDA Risques d'accident liés aux déplacements divers, et aux travaux	Obtention acte de donation du site dans le cas où un individu cède sa portion de terrain ou titre foncier - Compensation des personnes affectées conformément aux dispositions du PDIR (Identification nombre de familles ou personnes touchées, les compensés et réinstallés - Remise en état les zones d'emprunts sensibilisation sur les IST/VIH/SIDA - Mettre en place panneaux de signalisation du chantier respect des règles de sécurité au chantier (port de masques, bottes)	Renforcement de la dynamique des populations à travers la mobilisation des fonds de contrepartie ; - Amélioration de la gouvernance locale ; - Amélioration des revenus (main d'œuvre locale) Désenclaver les villages	Identifier des indicateurs objectivement vérifiables pour confirmer ces acquis sociaux
12.	Construction d'un complexe sportif à Touboro	<ul style="list-style-type: none"> • Installation des chantiers • terrassement • Construction 	Risques liés à l'acquisition des terres pour l'implantation du microprojet Risque lié au déplacement involontaire pour l'utilisation du site Augmentation de la prévalence des IST/VIH/SIDA Risques d'accident liés aux déplacements divers, et aux travaux	Obtention acte de donation du site dans le cas où un individu cède sa portion de terrain ou titre foncier - Compensation des personnes affectées conformément aux dispositions du PDIR (Identification nombre de familles ou personnes touchées, les compensés et réinstallés - Remise en état les zones d'emprunts sensibilisation sur les IST/VIH/SIDA - Mettre en place panneaux de signalisation du chantier respect des règles de sécurité au chantier (port de masques, bottes)	Renforcement de la dynamique des populations à travers la mobilisation des fonds de contrepartie ; - Amélioration de la gouvernance locale ; - Amélioration des revenus (main d'œuvre locale) Désenclaver les villages	Identifier des indicateurs objectivement vérifiables pour confirmer ces acquis sociaux

Plan Communal de Développement (PCD) de Touboro

6.3.3 Plan sommaire de gestion environnemental

N°	MP concernés	Tâches/Activités	Impacts potentiels	Mesures d'atténuation	Acteurs de mise en œuvre	Période	Acteur de suivi	Coûts	Observation
1.	Construction de salles de classes Construction de salles de classes EP Bitou EP Djindang, EP Mbodo, EP Tchabal Tchilé I, CES de Siri, CETIC Kanana, (02) à EP Bitou, (02) EP GIA, (02) à EP GIB, (02) EPGIIA, (02) EPGIIB, (02) à EP Waldé, (02) à EP Mayo Guemzek, (02) EP Bilingue de Touboro, (02) EP Mayo Zaki, (02) à EP Wangtounou, (02) à EP Ngara, (02) à EP Maroum, (02) Ep Siri, (02) EP Eléphant, (02) EP Bakari, (02) EP Ambarang, (02) EP Bogdoro, (02) Sélal Mboussiri, (02) EP Hankao, (02) Djackoné, (02) EP Bilingue de Mbaïmboum, (02) Mbabidan (02) EP Mbono, (02) Ecole maternelle de Mbang-Rey, (01) à Nagga, (01) à Mbaka, (01) à Holkan et Ngaoukala, (01) à Guigui, (01) à Djoro, (01) à Mbodo, (01) à Mbilo, (01) à Roll Dschang, (01) à Mball, (01) à Garang, (01) à Koumane I, (01) à Ngoumi II, (04) Lycée de Touboro, (04) au Lycée de Mbaymboum, (04) au Lycée technique de Touboro, (04) au Lycée de Yanli, (02) au CES de Mbakana, (02) au Ces de Mbang-Rey,	Choix du site	- Risques liés à l'acquisition des terres pour l'implantation du microprojet	Obtention acte de donation du site dans le cas où un individu cède sa portion de terrain ou titre foncier - Compensation des personnes affectées conformément aux dispositions du PDIR (Identification nombre de familles ou personnes touchées, les compensés et réinstallés	Commune/partenaires	2014-2016	Ingénieur de suivi de chantier	500 000	
		Installation des chantiers et construction	- Perte des espèces ligneuses liée au déchargement du site - Erosion due à l'exploitation des zones d'emprunts/ carrières de graviers ou de sable, et/ou à l'excavation du site du projet - Pollution de l'air par les poussières dues au transport des matériaux et circulation des engins Impacts liés à la pollution des huiles de vidanges	- Remise en état les zones d'emprunts - reboisement des zones affectées - Mettre en place les bacs de récupération des huiles de vidange - respect des règles de sécurité au chantier (port de masques, bottes) et arrosage du chantier - reboisement des alentours de l'ouvrage	Commune/partenaires	2014-2016	Ingénieur de suivi de chantier	500 000	
		Examen du formulaire socio environnemental	Vérification systématiques des clauses environnementales et des risques	Signer le formulaire après vérification des mesures socio environnementaux par les concernés	Commune/partenaires	2014-2016	Ingénieur de suivi de chantier	100 000	
2.	Construction des CSI : (01) à Koumbo Goudron, (01) à Gazawa, (01) à Mbalainde, (01) à Touboro, (01) à Yandéa, (01) à Laggaye, (01) à Mbidéré, (01) à Mbong, (01) à Laoudjongué I, (01) à Mayo-Ndah, (01) à Mbitom, (01) à Siri, (01) à Djippordé, (01) à Flaye et Ouro Sého	Choix du site	- Risques liés à l'acquisition des terres pour l'implantation du microprojet	Obtention acte de donation du site dans le cas où un individu cède sa portion de terrain ou titre foncier - Compensation des personnes affectées conformément aux dispositions du PDIR (Identification nombre de familles ou personnes touchées, les compensés et réinstallés	Commune/partenaires	2014-2016	Ingénieur de suivi de chantier	500 000	
		Installation des chantiers et construction	- Perte des espèces ligneuses liée au déchargement du site - Erosion due à l'exploitation des zones d'emprunts/ carrières de graviers ou de sable, et/ou à l'excavation du site du projet - Pollution de l'air par les poussières dues au transport des matériaux et circulation des engins	- Remise en état les zones d'emprunts - reboisement des zones affectées - Mettre en place les bacs de récupération des huiles de vidange - respect des règles de sécurité au chantier (port de masques, bottes) et arrosage du chantier - reboisement des alentours de l'ouvrage	Commune/partenaires	2014-2016	Ingénieur de suivi de chantier	500 000	

Plan Communal de Développement (PCD) de Touboro

N°	MP concernés	Tâches/Activités	Impacts potentiels	Mesures d'atténuation	Acteurs de mise en œuvre	Période	Acteur de suivi	Coûts	Observation
			Impacts liés à la pollution des huiles de vidanges						
		Examen du formulaire socio environnemental	Vérification systématiques des clauses environnementales et des risques	Signer le formulaire après vérification des mesures socio environnementaux par les concernés	Commune/partenaires	2014-2016	Ingénieur de suivi de chantier	100 000	
3.	Construction de boutiques : (10) Loumo Dolé, (05) Mbaïboum, (05) à Mbang-Rey	Choix du site	- Risques liés à l'acquisition des terres pour l'implantation du microprojet	Obtention acte de donation du site dans le cas où un individu cède sa portion de terrain ou titre foncier - Compensation des personnes affectées conformément aux dispositions du PDIR (Identification nombre de familles ou personnes touchées, les compensés et réinstallés	Commune/partenaires	2014-2016	Ingénieur de suivi de chantier	500 000	
		Installation des chantiers et construction	- Perte des espèces ligneuses liée au dégagement du site - Erosion due à l'exploitation des zones d'emprunts/ carrières de graviers ou de sable, et/ou à l'excavation du site du projet - Pollution de l'air par les poussières dues au transport des matériaux et circulation des engins Impacts liés à la pollution des huiles de vidanges	- Remise en état les zones d'emprunts - reboisement des zones affectées - Mettre en place les bacs de récupération des huiles de vidange - respect des règles de sécurité au chantier (port de masques, bottes) et arrosage du chantier - reboisement des alentours de l'ouvrage	Commune/partenaires	2014-2016	Ingénieur de suivi de chantier	500 000	
		Examen du formulaire socio environnemental	Vérification systématiques des clauses environnementales et des risques	Signer le formulaire après vérification des mesures socio environnementaux par les concernés	Commune/partenaires	2014-2016	Ingénieur de suivi de chantier	100 000	
4.	Construction d'abattoir à Touboro	Choix du site	- Risques liés à l'acquisition des terres pour l'implantation du microprojet	Obtention acte de donation du site dans le cas où un individu cède sa portion de terrain ou titre foncier - Compensation des personnes affectées conformément aux dispositions du PDIR (Identification nombre de familles ou personnes touchées, les compensés et réinstallés	Commune/partenaires	2014-2016	Ingénieur de suivi de chantier	500 000	
		Installation des chantiers et construction	- Perte des espèces ligneuses liée au dégagement du site - Erosion due à l'exploitation des zones d'emprunts/ carrières de graviers ou de sable, et/ou à l'excavation du site du projet - Pollution de l'air par les poussières dues au transport des matériaux et circulation des engins Impacts liés à la pollution des huiles de vidanges	- Remise en état les zones d'emprunts - reboisement des zones affectées - Mettre en place les bacs de récupération des huiles de vidange - respect des règles de sécurité au chantier (port de masques, bottes) et arrosage du chantier - reboisement des alentours de l'ouvrage	Commune/partenaires	2014-2016	Ingénieur de suivi de chantier	500 000	
		Examen du formulaire socio environnemental	Vérification systématiques des clauses environnementales et des risques	Signer le formulaire après vérification des mesures socio environnementaux par les concernés	Commune/partenaires	2014-2016	Ingénieur de suivi de chantier	100 000	
5.	Réalisation de forages : : Touboro,	Choix du site	- Risques liés à l'acquisition des terres pour l'implantation du microprojet	Obtention acte de donation du site dans le cas où un individu cède sa portion de	Commune/partenaires	2014-2016	Ingénieur de suivi de	500 000	

Plan Communal de Développement (PCD) de Touboro

N°	MP concernés	Tâches/Activités	Impacts potentiels	Mesures d'atténuation	Acteurs de mise en œuvre	Période	Acteur de suivi	Coûts	Observation
	01)Sing, (01) Helbao, (01) Habaga, (05)Touboro, (05)Mbaimboun, (02)Mbang-Rey, (01)Siri, (01)Yanli, (01) Mbidéré, (01)Gazawa, (01) kanana, (01) Migalak Foulbé, (01) Migalak Mbéré, (01) Hakoundérou, (05) Touboro, (05) Mbaimboun, (03) Mbang-Rey, (01) Biltao, (01) Maroum (01) Ep Siri, (01) EP Eléphant, (01) EP Bakari, (01) EP Ambarang, (01) EP Bogdoro, (01) Sélal Mboussiri, (01) EP Hankao, (01) Djackonéé, (01) EP Bilingue de Mbaimboun, (01) Mbabidan (01) EP Mbono, (01) Ecole maternelle de Mbang-Rey, (01) à EP Bitou, (01) EP GIA, (01) à EP GIB, (01) EPGIIA, (01) EPGIIB, (01) à EP Waldé, (01) à EP Mayo Guemzek, (01) EP Bilingue de Touboro, (01) EP Mayo Zaki, (01) à EP Wangtounou, (01) à EP Ngara, (01) à EP Maroum, (01) à Nagga, (01) à Mbaka, (01) à Holkan et Ngaoukala, (01) à Guigui, (01) à Djoro, (01) à Mbodo, (01) à Mbilu, (01) à Roll Dschang, (01) à Mball, (01) à Garang, (01) à Koumane I, (01) à Ngoumi II			terrain ou titre foncier - Compensation des personnes affectées conformément aux dispositions du PDIR (Identification nombre de familles ou personnes touchées, les compensés et réinstallés			chantier		
		Installation des chantiers et construction	- Perte des espèces ligneuses liée au dégagement du site - Erosion due à l'exploitation des zones d'emprunts/ carrières de graviers ou de sable, et/ou à l'excavation du site du projet - Pollution de l'air par les poussières dues au transport des matériaux et circulation des engins Impacts liés à la pollution des huiles de vidanges	- Remise en état les zones d'emprunts - reboisement des zones affectées - Mettre en place les bacs de récupération des huiles de vidange - respect des règles de sécurité au chantier (port de masques, bottes) et arrosage du chantier - reboisement des alentours de l'ouvrage	Commune/partenaires	2014-2016	Ingénieur de suivi de chantier	500 000	
		Examen du formulaire socio environnemental	Vérification systématiques des clauses environnementales et des risques	Signer le formulaire après vérification des mesures socio environnementaux par les concernés	Commune/partenaires	2014-2016	Ingénieur de suivi de chantier	100 000	
		Choix du site	- Risques liés à l'acquisition des terres pour l'implantation du microprojet	Obtention acte de donation du site dans le cas où un individu cède sa portion de terrain ou titre foncier - Compensation des personnes affectées conformément aux dispositions du PDIR (Identification nombre de familles ou personnes touchées, les compensés et réinstallés	Commune/partenaires	2014-2016	Ingénieur de suivi de chantier	500 000	
		Installation des chantiers et construction	- Perte des espèces ligneuses liée au dégagement du site - Erosion due à l'exploitation des zones d'emprunts/ carrières de graviers ou de sable, et/ou à l'excavation du site du projet - Pollution de l'air par les poussières dues au transport des matériaux et circulation des engins Impacts liés à la pollution des huiles de vidanges	- Remise en état les zones d'emprunts - reboisement des zones affectées - Mettre en place les bacs de récupération des huiles de vidange - respect des règles de sécurité au chantier (port de masques, bottes) et arrosage du chantier - reboisement des alentours de l'ouvrage	Commune/partenaires	2014-2016	Ingénieur de suivi de chantier	500 000	
		Examen du	Vérification systématiques des clauses	Signer le formulaire après vérification des	Commune/pa	2014-2016	Ingénieur de	100 000	

Plan Communal de Développement (PCD) de Touboro

N°	MP concernés	Tâches/Activités	Impacts potentiels	Mesures d'atténuation	Acteurs de mise en œuvre	Période	Acteur de suivi	Coûts	Observation
		formulaire socio environnemental	environnementales et des risques	mesures socio environnementaux par les concernés	rtenaires		suivi de chantier		
6.	Construction de magasins de stockage : Touboro Marché, Mata Mada, (01) à Kades, (01) à Lougguéré, (01) à Yanli, (01) à Mbidéré, (01) à Mbang-Rey, (01) à Ngai-Ndicki, (01) à Bandjoro, (01) à Djom-Mbére, (01) à Mayo Kolom, (01) à Ngai-Ndicki, (01) à Eléphant, (01) à Gain, (01) à Yanli, (01) à Mbitom II, (01) à Ngaïtoulou, (01) à Bougoüe, (01) à Bakari, (01) à Mbalaindé(01) à Flaye et Ouro Sého	Choix du site	- Risques liés à l'acquisition des terres pour l'implantation du microprojet	Obtention acte de donation du site dans le cas où un individu cède sa portion de terrain ou titre foncier - Compensation des personnes affectées conformément aux dispositions du PDIR (Identification nombre de familles ou personnes touchées, les compensés et réinstallés	Commune/pa rtenaires	2014-2016	Ingénieur de suivi de chantier	500 000	
Installation des chantiers et construction		- Perte des espèces ligneuses liée au dégagement du site Erosion due à l'exploitation des zones d'emprunts/ carrières de graviers ou de sable, et/ou à l'excavation du site du projet Pollution de l'air par les poussières dues au transport des matériaux et circulation des engins Impacts liés à la pollution des huiles de vidanges	- Remise en état les zones d'emprunts - reboisement des zones affectées - Mettre en place les bacs de récupération des huiles de vidange - respect des règles de sécurité au chantier (port de masques, bottes) et arrosage du chantier - reboisement des alentours de l'ouvrage	Commune/pa rtenaires	2014-2016	Ingénieur de suivi de chantier	500 000		
Examen du formulaire socio environnemental		Vérification systématiques des clauses environnementales et des risques	Signer le formulaire après vérification des mesures socio environnementaux par les concernés	Commune/pa rtenaires	2014-2016	Ingénieur de suivi de chantier	100 000		
7.	Réalisation d'un bain d'étiqueur : (01) à Touboro, (01) Mbaimboum, (01) Mbang-Rey, (01) Vogzom	Choix du site	- Risques liés à l'acquisition des terres pour l'implantation du microprojet	Obtention acte de donation du site dans le cas où un individu cède sa portion de terrain ou titre foncier - Compensation des personnes affectées conformément aux dispositions du PDIR (Identification nombre de familles ou personnes touchées, les compensés et réinstallés	Commune/pa rtenaires	2014-2016	Ingénieur de suivi de chantier	500 000	
Installation des chantiers et construction		- Perte des espèces ligneuses liée au dégagement du site - Erosion due à l'exploitation des zones d'emprunts/ carrières de graviers ou de sable, et/ou à l'excavation du site du projet - Pollution de l'air par les poussières dues au transport des matériaux et circulation des engins Impacts liés à la pollution des huiles de vidanges	- Remise en état les zones d'emprunts - reboisement des zones affectées - Mettre en place les bacs de récupération des huiles de vidange - respect des règles de sécurité au chantier (port de masques, bottes) et arrosage du chantier - reboisement des alentours de l'ouvrage	Commune/pa rtenaires	2014-2016	Ingénieur de suivi de chantier	500 000		
Examen du formulaire socio environnemental		Vérification systématiques des clauses environnementales et des risques	Signer le formulaire après vérification des mesures socio environnementaux par les concernés	Commune/pa rtenaires	2014-2016	Ingénieur de suivi de chantier	100 000		
8.	Aménagement de 225 km de pistes rurales	Choix du site	- Risques liés à l'acquisition des terres pour l'implantation du microprojet	Obtention acte de donation du site dans le cas où un individu cède sa portion de terrain ou titre foncier - Compensation des personnes affectées conformément aux dispositions du PDIR (Identification nombre de familles ou personnes touchées, les compensés et réinstallés	Commune/pa rtenaires	2014-2016	Ingénieur de suivi de chantier	500 000	

Plan Communal de Développement (PCD) de Touboro

N°	MP concernés	Tâches/Activités	Impacts potentiels	Mesures d'atténuation	Acteurs de mise en œuvre	Période	Acteur de suivi	Coûts	Observation
		Installation des chantiers et construction	<ul style="list-style-type: none"> - Perte des espèces ligneuses liée au dégagement du site - Erosion due à l'exploitation des zones d'emprunts/ carrières de graviers ou de sable, et/ou à l'excavation du site du projet - Pollution de l'air par les poussières dues au transport des matériaux et circulation des engins 	<ul style="list-style-type: none"> - Remise en état les zones d'emprunts - reboisement des zones affectées - Mettre en place les bacs de récupération des huiles de vidange - respect des règles de sécurité au chantier (port de masques, bottes) et arrosage du chantier - reboisement des alentours de l'ouvrage 	Commune/partenaires	2014-2016	Ingénieur de suivi de chantier	500 000	
		Examen du formulaire socio environnemental	Vérification systématiques des clauses environnementales et des risques	Signer le formulaire après vérification des mesures socio environnementaux par les concernés	Commune/partenaires	2014-2016	Ingénieur de suivi de chantier	100 000	
9.	Construction de logement d'astreint : Touboro à Dompla ; à Vong-Nah à Djom ; à Mbang-Rey ; à Mbaimboum ; à Vogzom à Mbaka, à Ngailara ; à Phacochère, à Mbeing, à Mofaré	Choix du site	<ul style="list-style-type: none"> - Risques liés à l'acquisition des terres pour l'implantation du microprojet 	<ul style="list-style-type: none"> - Obtention acte de donation du site dans le cas où un individu cède sa portion de terrain ou titre foncier - Compensation des personnes affectées conformément aux dispositions du PDIR (Identification nombre de familles ou personnes touchées, les compensés et réinstallés) 	Commune/partenaires	2014-2016	Ingénieur de suivi de chantier	500 000	
		Installation des chantiers et construction	<ul style="list-style-type: none"> - Perte des espèces ligneuses liée au dégagement du site - Erosion due à l'exploitation des zones d'emprunts/ carrières de graviers ou de sable, et/ou à l'excavation du site du projet - Pollution de l'air par les poussières dues au transport des matériaux et circulation des engins 	<ul style="list-style-type: none"> - Remise en état les zones d'emprunts - reboisement des zones affectées - Mettre en place les bacs de récupération des huiles de vidange - respect des règles de sécurité au chantier (port de masques, bottes) et arrosage du chantier - reboisement des alentours de l'ouvrage 	Commune/partenaires	2014-2016	Ingénieur de suivi de chantier	500 000	
		Examen du formulaire socio environnemental	Vérification systématiques des clauses environnementales et des risques	Signer le formulaire après vérification des mesures socio environnementaux par les concernés	Commune/partenaires	2014-2016	Ingénieur de suivi de chantier	100 000	
10.	Construction d'une maison des jeunes et de foyers des jeunes Touboro (01), Siri (01), Mbaimboum (01), Mbang-Rey (01), Vogzom (01), Yanli (01)	Installation des chantiers et construction	<ul style="list-style-type: none"> - Perte des espèces ligneuses liée au dégagement du site - Erosion due à l'exploitation des zones d'emprunts/ carrières de graviers ou de sable, et/ou à l'excavation du site du projet - Pollution de l'air par les poussières dues au transport des matériaux et circulation des engins 	<ul style="list-style-type: none"> - Remise en état les zones d'emprunts - reboisement des zones affectées - Mettre en place les bacs de récupération des huiles de vidange - respect des règles de sécurité au chantier (port de masques, bottes) et arrosage du chantier - reboisement des alentours de l'ouvrage 	Commune/partenaires	2014-2016	Ingénieur de suivi de chantier	500 000	
11.		Examen du formulaire socio environnemental	Vérification systématiques des clauses environnementales et des risques	Signer le formulaire après vérification des mesures socio environnementaux par les concernés	Commune/partenaires	2014-2016	Ingénieur de suivi de chantier	100 000	
12.	Construction d'un complexe sportif à Touboro	Installation des chantiers et	<ul style="list-style-type: none"> - Perte des espèces ligneuses liée au dégagement du site 	<ul style="list-style-type: none"> - Remise en état les zones d'emprunts - reboisement des zones affectées 	Commune/partenaires	2014-2016	Ingénieur de suivi de	500 000	

Plan Communal de Développement (PCD) de Touboro

N°	MP concernés	Tâches/Activités	Impacts potentiels	Mesures d'atténuation	Acteurs de mise en œuvre	Période	Acteur de suivi	Coûts	Observation
		construction	<ul style="list-style-type: none"> - Erosion due à l'exploitation des zones d'emprunts/ carrières de graviers ou de sable, et/ou à l'excavation du site du projet - Pollution de l'air par les poussières dues au transport des matériaux et circulation des engins Impacts liés à la pollution des huiles de vidanges	<ul style="list-style-type: none"> - Mettre en place les bacs de récupération des huiles de vidange - respect des règles de sécurité au chantier (port de masques, bottes) et arrosage du chantier - reboisement des alentours de l'ouvrage 			chantier		
13.		Examen du formulaire socio environnemental	Vérification systématiques des clauses environnementales et des risques	Signer le formulaire après vérification des mesures socio environnementaux par les concernés	Commune/partenaires	2014-2016	Ingénieur de suivi de chantier	100 000	

**6.4 PLAN
D'INVESTISSEMENT ANNUEL**

Plan Communal de Développement (PCD) de Touboro

6.3.4 Ressources mobilisables et échéances

Les différents partenaires et la Communes ont défini une promesse de contribution financière pour la mise en œuvre du plan de la Commune de Touboro. Les montants attendus sont les suivants :

ANNEE 2014

Tableau 47 : ressources mobilisables

N°	SOURCES DE FINANCEMENT 2011/2012	MONTANT MOBILISABLE	FACTEURS INFLUENÇANT LA MOBILISATION DE CHAQUE RESSOURCES	DATE PROBABLES DE MOBILISATION DES RESSOURCES
1	Projet retenus dans le plan de campagne de 2014	297 590 565	Le non mobilisation de la fiscalité locale	2014
2	ALLOCATION DU PNDP	166 000 000	La non respect des clauses contractuelles entre les deux parties	2014
3	BIP	241 530 000	Rejet du dossier de crédit	2014
	TOTAL	677 120 565		

Plan Communal de Développement (PCD) de Touboro

6.3.5 Projets prioritaires de la première année (PIA)

Projet	Coût unitaire	Coût total	Source de financement	Lieu d'implantation	Période de réalisation												Responsables	Partenaires	Observation	
					J	F	M	A	M	J	J	A	S	O	N	D				
Construction de 02 blocs de 04 salles de classes	16 000 000	32 000 000	Commune	EP Bitou EP Djindang									X	X	X	X		- Le Maire - L'IAEB	- PNDP - MINEDUB	
Électrification de 11 villages	1 000 000	11 000 000	Commune	L'Axe Mbaïmboum								X	X				-Le Maire -Le Délégué du MINEE	-PNDP -MINEE		
Construction de 03 CSI	25 000 000	75 000 000	Commune	Koumbo Goudron Gazawa Mbalainde									X	X	X		-Le Maie -Le Médecin CDS	-PNDP -MINSANTE		
Construction de 02 magasins de stockages de produits agricoles	15 000 000	30 000 000	Commune	Touboro Marché Mata Mada								X	X	X			-Le Maire -le DAADR	-PNDP -MINADER		
Equiptement en tables bancs et bureaux de maitres dans certains établissements primaires	21 590 565	21 590 565	Commune	Tous les établissements de la Commune										X	X	X	- Le Maire - L'IAEB	- PNDP - MINEDUB		
Construction d 1 abattoir et d 1 forage	24 000 000	24 000 000	Commune	Touboro								X	X				-le Maire -Le CCZV	-PNDP -MINEPIA		
Constructions d 1 bloc de 02 salles de	16 000 000	16 000 000	Commune	EP Mbodo										X	X	X	- Le Maire - L'IAEB	- PNDP - MINEDUB		

Plan Communal de Développement (PCD) de Touboro

Projet	Coût unitaire	Coût total	Source de financement	Lieu d'implantation	Période de réalisation												Responsables	Partenaires	Observation	
					J	F	M	A	M	J	J	A	S	O	N	D				
classe																				
Construction des voiries et réseaux Réhabilitation de 10 forages	40 000 000	40 000 000	Commune	Touboro											X	X	X		-Le Maire -Le DDMINEE	-PNDP -MINEE
Achat d 1 benne	45 000 000	45 000 000		Touboro											X				-Le Maire -Le Délégué de transport	-PNDP - MINTRANSPORT
Achat de 02 motos de liaisons	3 000 000	3 000 000		Touboro											X				-Le Maire -Le Délégué de transport	-PNDP - MINTRANSPORT
Construction d 1 bloc de 02 salles de classes	16 000 000	16 000 000	BIP	EP Tchabal Tchilé1											X	X	X		- Le Maire - L'IAEB	- PNDP - MINEDUB
Construction d 1 bloc de 02 salles de classes	18 000 000	18 000 000	BIP	CES de Siri											X	X	X		- Le Maire - le DDESC	- PNDP - MINSEC
Acquisition mobilier de bureau	3 000 000	3 000 000	BIP	CMPJ Touboro											X				-Le Maire -DDEFP	-PNDP MINEFP
Construction d 1 atelier maco	25 000 000	25 000 000	BIP	CETIC Kanana											X	X	X	X	- Le Maire - le DDESC	- PNDP - MINSEC
Forage équipé	8 000 000	8 000 000	BIP	Touboro											X	X			-Le Maire -Le Délégué du MINEE	-PNDP -MINEE

Plan Communal de Développement (PCD) de Touboro

Projet	Coût unitaire	Coût total	Source de financement	Lieu d'implantation	Période de réalisation												Responsables	Partenaires	Observation				
					J	F	M	A	M	J	J	A	S	O	N	D							
Entretien routier des communes	13 880 000	13 880 000	BIP	Touboro														X	X		-Le Maire -DATP	-PNDP -MINTP	
MINPMEESA Mise en place du bureau d'enregistrement	1 000 000	1 000 000	BIP	Touboro														X			-Le Maire -DDPMEESA A	-PNDP -MINPMEESA	
Branchement électrique	15 000 000	15 000 000	BIP	H D Touboro							X	X	X	X							-Le Maire -Le Délégué du MINEE	-PNDP -MINEE	
Réhabilitation	30 000 000	30 000 000	BIP	H D Touboro									X								-Le Maire -Le Délégué du MINEE	-PNDP -MINEE	
Réfection de la voirie	55 000 000	55 000 000	BIP	Touboro									X	X	X	X	X				-Le Maire -DATP	-PNDP -MINTP	
Gestion des barrières des pluies	4 000 000	4 000 000	BIP	Touboro									X	X							-Le Maire -Le Délégué de transport	-PNDP -MINTRANSPORT	
Equiper les salles de classes en bureau des maitres	250 000	250 000	BIP	EP Tchabal Tchile 1									X								- Le Maire - L'Inspecteur de l'Education de Base	- PNDP - MINEDUB	
Equiper les EP programmées en tables bancs	1 800 000	1 800 000	BIP	EP Tchabal Tchile 1							X										- Le Maire - L'IAEB	- PNDP - MINEDUB	
Equiper les écoles en tables		12 000 000	PNDP	Les écoles de Touboro							X										- Le Maire - L'IAEB	- PNDP - MINEDUB	

Plan Communal de Développement (PCD) de Touboro

Projet	Coût unitaire	Coût total	Source de financement	Lieu d'implantation	Période de réalisation												Responsables	Partenaires	Observation			
					J	F	M	A	M	J	J	A	S	O	N	D						
bancs																						
Construction de 03 CSI	18 000 000	54 000 000	PNDP	Kombo Goudron, Gazawa et Mbalaindé											X	X	X	X		-Le Maie -Le Médecin CDS	-PNDP -MINSANTE	
Construction de 02 Magasins de stockage	8 000 000	16 000 000	PNDP	Touboro et Mata Mada											X	X				-Le Maire -le DAADR	-PNDP -MINADER	
Construction d'une aire d'abattage	10 000 000	10 000 000	PNDP	Touboro												X	X	X		-le Maire -Le CCZV	-PNDP -MINEPIA	
Réalisation de 12 forages	8 000 000	96 000 000	PNDP	Dans l'espace Communale de Touboro												X	X			-Le Maire -Le Délégué du MINEE	-PNDP -MINEE	
TOTAL		676 520 565																				

Plan Communal de Développement (PCD) de Touboro

6.3.6 Plan opérationnel en faveur des populations vulnérables

Projet	Coût unitaire	Coût total	Source de financement	Lieu d'implantation	Période de réalisation												Responsables	Partenaires	Observation		
					J	F	M	A	M	J	J	A	S	O	N	D					
Aides et Secours aux populations vulnérables	600 000	600 000	BIP	Touboro												X			-le Maire -Le DAAS	-PNDP -MINAF	
Construction d'un centre de réinsertion sociale à Touboro	25 000 000	25 000 000	BIP	Touboro												X	X	X	-le Maire -Le DAAS	-PNDP -MINAF	

6.4 Plan de passation des marchés pour la mise en œuvre du plan d'investissement annuel de la commune de Touboro

PROJETS	Etude de faisabilité	Elaboration du DAO	Sélection des soumissionnaires à inviter	Envoi des lettres d'appel d'offres	Affichage de l'avis d'appels d'offres	Envoi pour publication au JMP	Soumissions	Convocation de la CPM à l'ouverture	Invitation de la CRC-EN à l'ouverture	Séance d'ouverture publique des offres	Evaluation des offres	Procès verbal de la CPM	Attribution	Notification à l'ARMP et à la CRC-EN	Notification à l'adjudicataire provisoire	Soumission des documents administratifs complémentaires	Examen du projet de contrat	Signature de la lettre commande	Enregistrement et Exécution
Construction de 02 blocs de 04 salles de classes	1 semaine	2 semaines	1 semaine	1 semaine	1 semaine	1 semaine	3 semaines	1 semaine	1 semaine	1 semaine	1 semaine	1 semaine	1 semaine	1 semaine	1 semaine	2 semaines	2 semaines	1 semaine	
Électrification de 11 villages	1 semaine	2 semaines	1 semaine	1 semaine	1 semaine	1 semaine	3 semaines	1 semaine	1 semaine	1 semaine	1 semaine	1 semaine	1 semaine	1 semaine	1 semaine	2 semaines	2 semaines	1 semaine	
Construction de 03 CSI	1 semaine	2 semaines	1 semaine	1 semaine	1 semaine	1 semaine	3 semaines	1 semaine	1 semaine	1 semaine	1 semaine	1 semaine	1 semaine	1 semaine	1 semaine	2 semaines	2 semaines	1 semaine	
Construction de 02 magasins de stockages de produits agricoles	1 semaine	2 semaines	1 semaine	1 semaine	1 semaine	1 semaine	3 semaines	1 semaine	1 semaine	1 semaine	1 semaine	1 semaine	1 semaine	1 semaine	1 semaine	2 semaines	2 semaines	1 semaine	
Équipement en tables	1 semaine	2 semaines	1 semaine	1 semaine	1 semaine	1 semaine	3 semaines	1 semaine	1 semaine	1 semaine	1 semaine	1 semaine	1 semaine	1 semaine	1 semaine	2 semaines	2 semaines	1 semaine	

Plan Communal de Développement (PCD) de Touboro

PROJETS	Etude de faisabilité	Elaboration du DAO	Sélection des soumissionnaires à inviter	Envoi des lettres d'appel d'offres	Affichage de l'avis d'appels d'offres	Envoi pour publication au JMP	Soumissions	Convocation de la CPM à l'ouverture	Invitation de la CRC-EN à l'ouverture	Séance d'ouverture publique des offres	Evaluation des offres	Procès verbal de la CPM	Attribution	Notification à l'ARM P et à la CRC-EN	Notification à l'adjudicataire provisoire	Soumission des documents administratifs complémentaires	Examen du projet de contrat	Signature de la lettre commande	Enregistrement et Exécution
bancs et bureaux de maitres dans certains établissements primaires																	s		
Construction d 1 abattoir et d 1 forage	1 semaine	2 semaines	1 semaine	1 semaine	1 semaine	1 semaine	3 semaines	1 semaine	1 semaine	1 semaine	1 semaine	1 semaine	1 semaine	1 semaine	1 semaine	2 semaines	2 semaines	1 semaine	
Constructions d 1 bloc de 02 salles de classe	1 semaine	2 semaines	1 semaine	1 semaine	1 semaine	1 semaine	3 semaines	1 semaine	1 semaine	1 semaine	1 semaine	1 semaine	1 semaine	1 semaine	1 semaine	2 semaines	2 semaines	1 semaine	
Construction des voiries et réseaux Réhabilitation de 10	1 semaine	2 semaines	1 semaine	1 semaine	1 semaine	1 semaine	3 semaines	1 semaine	1 semaine	1 semaine	1 semaine	1 semaine	1 semaine	1 semaine	1 semaine	2 semaines	2 semaines	1 semaine	

Plan Communal de Développement (PCD) de Touboro

PROJETS	Etude de faisabilité	Elaboration du DAO	Sélection des soumissionnaires à inviter	Envoi des lettres d'appel d'offres	Affichage de l'avis d'appels d'offres	Envoi pour publication au JMP	Soumissions	Convocation de la CPM à l'ouverture	Invitation de la CRC-EN à l'ouverture	Séance d'ouverture publique des offres	Evaluation des offres	Procès verbal de la CPM	Attribution	Notification à l'ARM P et à la CRC-EN	Notification à l'adjudicataire provisoire	Soumission des documents administratifs complémentaires	Examen du projet de contrat	Signature de la lettre commande	Enregistrement et Exécution
forages																			
Achat de 02 motos de liaisons	1 semaine	2 semaines	1 semaine	1 semaine	1 semaine	1 semaine	3 semaines	1 semaine	1 semaine	1 semaine	1 semaine	1 semaine	1 semaine	1 semaine	1 semaine	2 semaines	2 semaines	1 semaine	
Construction d 1 bloc de 02 salles de classes	1 semaine	2 semaines	1 semaine	1 semaine	1 semaine	1 semaine	3 semaines	1 semaine	1 semaine	1 semaine	1 semaine	1 semaine	1 semaine	1 semaine	1 semaine	2 semaines	2 semaines	1 semaine	
Construction d 1 bloc de 02 salles de classes	1 semaine	2 semaines	1 semaine	1 semaine	1 semaine	1 semaine	3 semaines	1 semaine	1 semaine	1 semaine	1 semaine	1 semaine	1 semaine	1 semaine	1 semaine	2 semaines	2 semaines	1 semaine	
Acquisition mobilier de bureau	1 semaine	2 semaines	1 semaine	1 semaine	1 semaine	1 semaine	3 semaines	1 semaine	1 semaine	1 semaine	1 semaine	1 semaine	1 semaine	1 semaine	1 semaine	2 semaines	2 semaines	1 semaine	
Construction d 1 atelier maco	1 semaine	2 semaines	1 semaine	1 semaine	1 semaine	1 semaine	3 semaines	1 semaine	1 semaine	1 semaine	1 semaine	1 semaine	1 semaine	1 semaine	1 semaine	2 semaines	2 semaines	1 semaine	
Forage	1	2	1 semaine	1	1	1	3	1	1	1	1	1	1	1	1	2	2	1	

Plan Communal de Développement (PCD) de Touboro

PROJETS	Etude de faisabilité	Elaboration du DAO	Sélection des soumissionnaires à inviter	Envoi des lettres d'appel d'offres	Affichage de l'avis d'appels d'offres	Envoi pour publication au JMP	Soumissions	Convocation de la CPM à l'ouverture	Invitation de la CRC-EN à l'ouverture	Séance d'ouverture publique des offres	Evaluation des offres	Procès verbal de la CPM	Attribution	Notification à l'ARM P et à la CRC-EN	Notification à l'adjudicataire provisoire	Soumission des documents administratifs complémentaires	Examen du projet de contrat	Signature de la lettre commande	Enregistrement et Exécution
équipé	semaine	semaines		semaine	semaine	semaine	semaines	semaine	semaine	semaine	semaine	semaine	semaine	semaine	semaine	semaines	semaines	semaine	
Entretien routier des communes	1 semaine	2 semaines	1 semaine	1 semaine	1 semaine	1 semaine	3 semaines	1 semaine	1 semaine	1 semaine	1 semaine	1 semaine	1 semaine	1 semaine	1 semaine	2 semaines	2 semaines	1 semaine	
Branchement électrique	1 semaine	2 semaines	1 semaine	1 semaine	1 semaine	1 semaine	3 semaines	1 semaine	1 semaine	1 semaine	1 semaine	1 semaine	1 semaine	1 semaine	1 semaine	2 semaines	2 semaines	1 semaine	
Réhabilitation	1 semaine	2 semaines	1 semaine	1 semaine	1 semaine	1 semaine	3 semaines	1 semaine	1 semaine	1 semaine	1 semaine	1 semaine	1 semaine	1 semaine	1 semaine	2 semaines	2 semaines	1 semaine	
Réfection de la voirie	1 semaine	2 semaines	1 semaine	1 semaine	1 semaine	1 semaine	3 semaines	1 semaine	1 semaine	1 semaine	1 semaine	1 semaine	1 semaine	1 semaine	1 semaine	2 semaines	2 semaines	1 semaine	
Equiper les salles de classes en bureau des maîtres	1 semaine	2 semaines	1 semaine	1 semaine	1 semaine	1 semaine	3 semaines	1 semaine	1 semaine	1 semaine	1 semaine	1 semaine	1 semaine	1 semaine	1 semaine	2 semaines	2 semaines	1 semaine	
Equiper les EP progra	1 semaine	2 semaines	1 semaine	1 semaine	1 semaine	1 semaine	3 semaines	1 semaine	1 semaine	1 semaine	1 semaine	1 semaine	1 semaine	1 semaine	1 semaine	2 semaines	2 semaines	1 semaine	

Plan Communal de Développement (PCD) de Touboro

PROJETS	Etude de faisabilité	Elaboration du DAO	Sélection des soumissionnaires à inviter	Envoi des lettres d'appel d'offres	Affichage de l'avis d'appels d'offres	Envoi pour publication au JMP	Soumissions	Convocation de la CPM à l'ouverture	Invitation de la CRC-EN à l'ouverture	Séance d'ouverture publique des offres	Evaluation des offres	Procès verbal de la CPM	Attribution	Notification à l'ARM P et à la CRC-EN	Notification à l'adjudicataire provisoire	Soumission des documents administratifs complémentaires	Examen du projet de contrat	Signature de la lettre de commande	Enregistrement et Exécution
mmées en tables bancs																	s		
Equiper les écoles en tables bancs	1 semaine	2 semaines	1 semaine	1 semaine	1 semaine	1 semaine	3 semaines	1 semaine	1 semaine	1 semaine	1 semaine	1 semaine	1 semaine	1 semaine	1 semaine	2 semaines	2 semaines	1 semaine	
Construction de 03 CSI	1 semaine	2 semaines	1 semaine	1 semaine	1 semaine	1 semaine	3 semaines	1 semaine	1 semaine	1 semaine	1 semaine	1 semaine	1 semaine	1 semaine	1 semaine	2 semaines	2 semaines	1 semaine	
Construction de 02 Magasins de stockage	1 semaine	2 semaines	1 semaine	1 semaine	1 semaine	1 semaine	3 semaines	1 semaine	1 semaine	1 semaine	1 semaine	1 semaine	1 semaine	1 semaine	1 semaine	2 semaines	2 semaines	1 semaine	
Construction d'une aire d'abattage	1 semaine	2 semaines	1 semaine	1 semaine	1 semaine	1 semaine	3 semaines	1 semaine	1 semaine	1 semaine	1 semaine	1 semaine	1 semaine	1 semaine	1 semaine	2 semaines	2 semaines	1 semaine	
Réalisation de 12 forages	1 semaine	2 semaines	1 semaine	1 semaine	1 semaine	1 semaine	3 semaines	1 semaine	1 semaine	1 semaine	1 semaine	1 semaine	1 semaine	1 semaine	1 semaine	2 semaines	2 semaines	1 semaine	

7

MECANISME DE SUIVI-EVALUATION

7. MECANISME DE SUIVI-EVALUATION DU PLAN

Le mécanisme de suivi évaluation est basé sur trois notions principales qui sont : le suivi, l'évaluation et les indicateurs. Il s'agit de suivre et évaluer les différentes activités mises en œuvre dans le cadre du PCD sur la base d'indicateurs fiables et objectivement vérifiables. Ainsi il est important de donner un contenu à ces différentes notions.

7.1 Le suivi

Le suivi a pour objectif de faire des observations continues afin de s'assurer de l'exécution des activités du PCD, conformément à la programmation. Il permettra aux responsables d'apporter une amélioration dans l'exécution des activités en prenant les mesures nécessaires pour surmonter les contraintes rencontrées et résoudre les problèmes qui se posent.

7.2 L'évaluation

L'évaluation quant à elle est une opération qui vise à déterminer la pertinence et l'efficacité, les effets et impacts des activités programmées par rapport aux objectifs fixés. Elle se fait à une période donnée et permet d'améliorer la gestion des actions en cours et futures au vu des indicateurs du cadre logique.

7.3 Les indicateurs

Les indicateurs permettent de mesurer les effets et impacts à travers les changements intervenus par rapport à la situation initiale.

La mise en œuvre du mécanisme de suivi évaluation du PCD repose sur :

- La mise en place de la structure responsable (le Comité communal de suivi évaluation du Plan Communal de Développement) et la définition de son champ de compétences ;
- La définition des indicateurs de suivi évaluation ;
- L'inventaire des acteurs de la mise en œuvre du suivi évaluation du PCD ;
- Le dispositif, la fréquence et les outils de reporting.

7.4 Composition et attributions du Comité de suivi-évaluation du PCD

7.4.1 Composition du Comité de suivi-évaluation

Le comité de suivi qui a été mis en place à la suite des élections démocratiques est composé de six(06) membres. Ce comité est présenté dans le tableau cidessous

Tableau 48 : composition du comité du suivi-évaluation

N°	Poste	Position au niveau communal	Rôle
1	Président	Maire	Préside les réunions du comité de suivi
2	Vice-président	Conseiller municipal	Remplace le Maire en cas d'empêchement
3	Secrétaire	Secrétaire Général de Mairie	Assure le secrétariat du comité
4	Membre	Cadre Communal de développement	Tient les minutes des réunions
5	Membre	Représentants des associations des Communautés à la base	Assurent le relai des informations dans les communautés
6	Membre	Conseiller municipal	Responsable de mise en œuvre des tâches identifiées
7	Membre	Conseiller municipal	Responsable de mise en

Plan Communal de Développement (PCD) de Touboro

			œuvre des tâches identifiées
8	Membre	Représentant de la société civile	Responsable de mise en œuvre des tâches identifiées

NB : Un acte pris par Monsieur le Maire désignera nommément les membres de ce comité

7.4.2 Missions/ Attributions du Comité de suivi-évaluation

Le Comité de suivi-évaluation a pour rôle de s'assurer de la réalisation des objectifs du Plan Communal de Développement (PCD) et de suivre les activités du Plan d'Investissement Annuel (PIA). C'est un organe consultatif d'appui accrédité auprès de l'exécutif communal, pour l'orientation, le suivi et la supervision de l'exécution du PCD.

Ce Comité a pour attributions de :

- S'assurer de la mise en œuvre de la programmation des activités communales ;
- S'approprier le PCD, suivre sa mise en œuvre et veiller à son actualisation ;
- Suivre l'évolution de la mise en œuvre des projets et apprécier les travaux réalisés ;
- Veiller à ce que la programmation annuelle des activités soit en harmonie avec les priorités inscrites dans le CDMT ;
- Assurer la gestion, la maintenance et le renouvellement des projets ;
- Stimuler la participation de la population aux projets mis en œuvre à travers les séances de sensibilisation ;
- Contribuer à la recherche de solutions en cas de blocage ;
- Appuyer la mise en place des comités de gestion des ouvrages et veiller à leur bon fonctionnement ;
- Faire le lobbying du PCD auprès des partenaires au développement, tant au niveau local, que national et international ;
- Attirer l'attention de l'exécutif municipal sur les difficultés de mise en œuvre du PCD ;
- Faciliter les études et le contrôle de l'exécution des projets ;
- Contribuer à la réalisation du PCD par la mobilisation des ressources humaines, matérielles et financières ;
- Suivre les activités des Comités de concertation villageois et les autres parties prenantes ;
- Rendre compte au conseil municipal de la mise en œuvre du PCD ;
- Suivre au jour le jour l'exécution des travaux inscrits dans le PIA en veillant à la prise en compte des aspects sociaux environnementaux dans les dits projets.

7.5 Indicateurs de Suivi-évaluation

Les indicateurs de suivi-évaluation à définir sont essentiellement attachés aux activités du Plan d'Investissement Annuel

Tableau 49 : indicateurs du suivi-évaluation

Activités prévues	Effectivité des tâches à vérifier		Résultats quantitatifs attendus
	Tâches	Effectivité	
Construction de 02 blocs de 04 salles de classes	<ul style="list-style-type: none"> • Examen DAO ; • Lancement AMI ; • Dépouillement et analyse des offres techniques et financières ; • Publication des résultats ; • Préparation projet et souscription ; • Signature du marché ; • Notification marché ; • Démarrage des travaux ; • Réception provisoire ; • Réception définitive ; • Maintenance et 		Deux salles de classes construites

Plan Communal de Développement (PCD) de Touboro

Activités prévues	Effectivité des tâches à vérifier		Résultats quantitatifs attendus
	Tâches	Effectivité	
	pérennisation.		
Électrification de 11 villages	<ul style="list-style-type: none"> • Examen DAO ; • Lancement AMI ; • Dépouillement et analyse des offres techniques et financières ; • Publication des résultats ; • Préparation projet et souscription ; • Signature du marché ; • Notification marché ; • Démarrage des travaux ; • Réception provisoire ; • Réception définitive ; • Maintenance et pérennisation. 		11 villages sont électrifiés
Construction de 03 CSI	<ul style="list-style-type: none"> • Examen DAO ; • Lancement AMI ; • Dépouillement et analyse des offres techniques et financières ; • Publication des résultats ; • Préparation projet et souscription ; • Signature du marché ; • Notification marché ; • Démarrage des travaux ; • Réception provisoire ; • Réception définitive ; • Maintenance et pérennisation. 		03 CSI sont construits
Construction de 02 magasins de stockages de produits agricoles	<ul style="list-style-type: none"> • Examen DAO ; • Lancement AMI ; • Dépouillement et analyse des offres techniques et financières ; • Publication des résultats ; • Préparation projet et souscription ; • Signature du marché ; • Notification marché ; • Démarrage des travaux ; • Réception provisoire ; • Réception définitive ; • Maintenance et pérennisation. 		Deux magasins de stockage de produits sont construits
Equipement en tables bancs et bureaux de maîtres dans certains établissements primaires	<ul style="list-style-type: none"> • Examen DAO ; • Lancement AMI ; • Dépouillement et analyse des offres techniques et financières ; • Publication des résultats ; • Préparation projet et souscription ; • Signature du marché ; • Notification marché ; • Démarrage des travaux ; • Réception provisoire ; • Réception définitive ; • Maintenance et pérennisation. 		Certaines écoles primaires sont équipées en bureaux des maîtres et en tables bancs
Construction d 1 abattoir et d 1 forage	<ul style="list-style-type: none"> • Examen DAO ; • Lancement AMI ; • Dépouillement et analyse des offres techniques et financières ; • Publication des résultats ; • Préparation projet et souscription ; • Signature du marché ; • Notification marché ; • Démarrage des travaux ; 		Un abattoir et un forage sont construits

Plan Communal de Développement (PCD) de Touboro

Activités prévues	Effectivité des tâches à vérifier		Résultats quantitatifs attendus
	Tâches	Effectivité	
	<ul style="list-style-type: none"> • Réception provisoire ; • Réception définitive ; Maintenance et pérennisation. 		
Constructions d 1 bloc de 02 salles de classe	<ul style="list-style-type: none"> • Examen DAO ; • Lancement AML ; • Dépouillement et analyse des offres techniques et financières ; • Publication des résultats ; • Préparation projet et souscription ; • Signature du marché ; • Notification marché ; • Démarrage des travaux ; • Réception provisoire ; • Réception définitive ; Maintenance et pérennisation. 		Un bloc de 02 salles de classe est construit
Construction des voiries et réseaux Réhabilitation de 10 forages	<ul style="list-style-type: none"> • Examen DAO ; • Lancement AML ; • Dépouillement et analyse des offres techniques et financières ; • Publication des résultats ; • Préparation projet et souscription ; • Signature du marché ; • Notification marché ; • Démarrage des travaux ; • Réception provisoire ; • Réception définitive ; Maintenance et pérennisation. 		Les voiries et réseaux sont construit et 10 forages réhabilités
Achat d 1 benne	<ul style="list-style-type: none"> • Examen DAO ; • Lancement AML ; • Dépouillement et analyse des offres techniques et financières ; • Publication des résultats ; • Préparation projet et souscription ; • Signature du marché ; • Notification marché ; • Démarrage des travaux ; • Réception provisoire ; • Réception définitive ; Maintenance et pérennisation. 		Un benne est achetée
Achat de 02 motos de liaisons	<ul style="list-style-type: none"> • Examen DAO ; • Lancement AML ; • Dépouillement et analyse des offres techniques et financières ; • Publication des résultats ; • Préparation projet et souscription ; • Signature du marché ; • Notification marché ; • Démarrage des travaux ; • Réception provisoire ; • Réception définitive ; Maintenance et pérennisation. 		Deux motos de liaison sont achetées
Construction d 1 bloc de 02 salles de classes	<ul style="list-style-type: none"> • Examen DAO ; • Lancement AML ; • Dépouillement et analyse des offres techniques et financières ; • Publication des résultats ; • Préparation projet et souscription ; • Signature du marché ; • Notification marché ; 		Un bloc de 02 salles de classe est construit

Plan Communal de Développement (PCD) de Touboro

Activités prévues	Effectivité des tâches à vérifier		Résultats quantitatifs attendus
	Tâches	Effectivité	
	<ul style="list-style-type: none"> • Démarrage des travaux ; • Réception provisoire ; • Réception définitive ; • Maintenance et pérennisation. 		
Construction d 1 bloc de 02 salles de classes	<ul style="list-style-type: none"> • Examen DAO ; • Lancement AMI ; • Dépouillement et analyse des offres techniques et financières ; • Publication des résultats ; • Préparation projet et souscription ; • Signature du marché ; • Notification marché ; • Démarrage des travaux ; • Réception provisoire ; • Réception définitive ; • Maintenance et pérennisation. 		Un bloc de 02 salles de classe est construit
Acquisition mobilier de bureau	<ul style="list-style-type: none"> • Examen DAO ; • Lancement AMI ; • Dépouillement et analyse des offres techniques et financières ; • Publication des résultats ; • Préparation projet et souscription ; • Signature du marché ; • Notification marché ; • Démarrage des travaux ; • Réception provisoire ; • Réception définitive ; • Maintenance et pérennisation. 		Le mobilier de bureau est acquis
Construction d 1 atelier maco	<ul style="list-style-type: none"> • Examen DAO ; • Lancement AMI ; • Dépouillement et analyse des offres techniques et financières ; • Publication des résultats ; • Préparation projet et souscription ; • Signature du marché ; • Notification marché ; • Démarrage des travaux ; • Réception provisoire ; • Réception définitive ; • Maintenance et pérennisation. 		Un atelier maco est construit
Forage équipé	<ul style="list-style-type: none"> • Examen DAO ; • Lancement AMI ; • Dépouillement et analyse des offres techniques et financières ; • Publication des résultats ; • Préparation projet et souscription ; • Signature du marché ; • Notification marché ; • Démarrage des travaux ; • Réception provisoire ; • Réception définitive ; • Maintenance et pérennisation. 		Les forages sont équipés
Entretien routier des communes	<ul style="list-style-type: none"> • Examen DAO ; • Lancement AMI ; • Dépouillement et analyse des offres techniques et financières ; • Publication des résultats ; • Préparation projet et souscription ; • Signature du marché ; 		Les entretiens routiers sont effectués

Plan Communal de Développement (PCD) de Touboro

Activités prévues	Effectivité des tâches à vérifier		Résultats quantitatifs attendus
	Tâches	Effectivité	
	<ul style="list-style-type: none"> • Notification marché ; • Démarrage des travaux ; • Réception provisoire ; • Réception définitive ; Maintenance et pérennisation. 		
Branchement électrique	<ul style="list-style-type: none"> • Examen DAO ; • Lancement AMI ; • Dépouillement et analyse des offres techniques et financières ; • Publication des résultats ; • Préparation projet et souscription ; • Signature du marché ; • Notification marché ; • Démarrage des travaux ; • Réception provisoire ; • Réception définitive ; Maintenance et pérennisation. 		Les branchements électriques sont effectués
Réfection de la voirie	<ul style="list-style-type: none"> • Examen DAO ; • Lancement AMI ; • Dépouillement et analyse des offres techniques et financières ; • Publication des résultats ; • Préparation projet et souscription ; • Signature du marché ; • Notification marché ; • Démarrage des travaux ; • Réception provisoire ; • Réception définitive ; Maintenance et pérennisation. 		La voirie est réfectionnée
Gestion des barrières des pluies	<ul style="list-style-type: none"> • Examen DAO ; • Lancement AMI ; • Dépouillement et analyse des offres techniques et financières ; • Publication des résultats ; • Préparation projet et souscription ; • Signature du marché ; • Notification marché ; • Démarrage des travaux ; • Réception provisoire ; • Réception définitive ; Maintenance et pérennisation. 		Les barrières des pluies sont bien gérées
Equiper les salles de classes en bureau des maitres	<ul style="list-style-type: none"> • Examen DAO ; • Lancement AMI ; • Dépouillement et analyse des offres techniques et financières ; • Publication des résultats ; • Préparation projet et souscription ; • Signature du marché ; • Notification marché ; • Démarrage des travaux ; • Réception provisoire ; • Réception définitive ; Maintenance et pérennisation. 		Les salles de classes sont équipées en bureau du maître
Equiper les EP programmées en tables bancs	<ul style="list-style-type: none"> • Examen DAO ; • Lancement AMI ; • Dépouillement et analyse des offres techniques et financières ; • Publication des résultats ; • Préparation projet et souscription ; 		Les EP programmées sont équipés en tables bancs

Plan Communal de Développement (PCD) de Touboro

Activités prévues	Effectivité des tâches à vérifier		Résultats quantitatifs attendus
	Tâches	Effectivité	
	<ul style="list-style-type: none"> • Signature du marché ; • Notification marché ; • Démarrage des travaux ; • Réception provisoire ; • Réception définitive ; • Maintenance et pérennisation. 		
Equiper les écoles en tables bancs	<ul style="list-style-type: none"> • Examen DAO ; • Lancement AML ; • Dépouillement et analyse des offres techniques et financières ; • Publication des résultats ; • Préparation projet et souscription ; • Signature du marché ; • Notification marché ; • Démarrage des travaux ; • Réception provisoire ; • Réception définitive ; • Maintenance et pérennisation. 		Les écoles sont équipées en tables bancs
Construction de 03 CSI	<ul style="list-style-type: none"> • Examen DAO ; • Lancement AML ; • Dépouillement et analyse des offres techniques et financières ; • Publication des résultats ; • Préparation projet et souscription ; • Signature du marché ; • Notification marché ; • Démarrage des travaux ; • Réception provisoire ; • Réception définitive ; • Maintenance et pérennisation. 		03 CSI construits
Construction de 02 Magasins de stockage	<ul style="list-style-type: none"> • Examen DAO ; • Lancement AML ; • Dépouillement et analyse des offres techniques et financières ; • Publication des résultats ; • Préparation projet et souscription ; • Signature du marché ; • Notification marché ; • Démarrage des travaux ; • Réception provisoire ; • Réception définitive ; • Maintenance et pérennisation. 		02 magasins de stockage construits
Construction d'une aire d'abattage	<ul style="list-style-type: none"> • Examen DAO ; • Lancement AML ; • Dépouillement et analyse des offres techniques et financières ; • Publication des résultats ; • Préparation projet et souscription ; • Signature du marché ; • Notification marché ; • Démarrage des travaux ; • Réception provisoire ; • Réception définitive ; • Maintenance et pérennisation. 		Une aire d'abattage construite
Réalisation de 12 forages	<ul style="list-style-type: none"> • Examen DAO ; • Lancement AML ; • Dépouillement et analyse des offres techniques et financières ; • Publication des résultats ; 		12 Forages réalisés

Plan Communal de Développement (PCD) de Touboro

Activités prévues	Effectivité des tâches à vérifier		Résultats quantitatifs attendus
	Tâches	Effectivité	
	<ul style="list-style-type: none">• Préparation projet et souscription ;• Signature du marché ;• Notification marché ;• Démarrage des travaux ;• Réception provisoire ;• Réception définitive ;• Maintenance et pérennisation.		

La matrice du suivi de la mise en œuvre des activités du PIA de la Commune de Touboro est présentée dans le tableau ci-dessous

Plan Communal de Développement (PCD) de Touboro

7.2.1 Suivi de la mise en œuvre du PIA

N°	ACTIVITES	TÂCHES	DATE PREVUE	DATE DE REALISATION	ECART	JUSTIFICATION ECART	OBSERVATIONS/ ACTIONS A ENTREPRENDRE
1.	Construction de 02 blocs de 04 salles de classes	<ul style="list-style-type: none"> • Examen DAO ; • Lancement AMI ; • Dépouillement et analyse des offres techniques et financières ; • Publication des résultats ; • Préparation projet et souscription ; • Signature du marché ; • Notification marché ; • Démarrage des travaux ; • Réception provisoire ; • Réception définitive ; • Maintenance et pérennisation. 					
2.	Électrification de 11 villages	<ul style="list-style-type: none"> • Examen DAO ; • Lancement AMI ; • Dépouillement et analyse des offres techniques et financières ; • Publication des résultats ; • Préparation projet et souscription ; • Signature du marché ; • Notification marché ; • Démarrage des travaux ; • Réception provisoire ; • Réception définitive ; • Maintenance et pérennisation. 					
3.	Construction de 03 CSI	<ul style="list-style-type: none"> • Examen DAO ; • Lancement AMI ; • Dépouillement et analyse des offres techniques et financières ; • Publication des résultats ; • Préparation projet et souscription ; 					

Plan Communal de Développement (PCD) de Touboro

		<ul style="list-style-type: none"> • Signature du marché ; • Notification marché ; • Démarrage des travaux ; • Réception provisoire ; • Réception définitive ; • Maintenance et pérennisation. 					
4.	Construction de 02 magasins de stockages de produits agricoles	<ul style="list-style-type: none"> • Examen DAO ; • Lancement AMI ; • Dépouillement et analyse des offres techniques et financières ; • Publication des résultats ; • Préparation projet et souscription ; • Signature du marché ; • Notification marché ; • Démarrage des travaux ; • Réception provisoire ; • Réception définitive ; • Maintenance et pérennisation. 					
5.	Equipement en tables bancs et bureaux de maitres dans certains établissements primaires	<ul style="list-style-type: none"> • Examen DAO ; • Lancement AMI ; • Dépouillement et analyse des offres techniques et financières ; • Publication des résultats ; • Préparation projet et souscription ; • Signature du marché ; • Notification marché ; • Démarrage des travaux ; • Réception provisoire ; • Réception définitive ; • Maintenance et pérennisation. 					
6.	Construction d 1 abattoir et d 1 forage	<ul style="list-style-type: none"> • Examen DAO ; • Lancement AMI ; • Dépouillement et analyse des offres techniques et financières ; • Publication des résultats ; • Préparation projet et souscription ; • Signature du marché ; • Notification marché ; • Démarrage des travaux ; 					

Plan Communal de Développement (PCD) de Touboro

		<ul style="list-style-type: none"> • Réception provisoire ; • Réception définitive ; Maintenance et pérennisation. 					
7.	Constructions d 1 bloc de 02 salles de classe	<ul style="list-style-type: none"> • Examen DAO ; • Lancement AMI ; • Dépouillement et analyse des offres techniques et financières ; • Publication des résultats ; • Préparation projet et souscription ; • Signature du marché ; • Notification marché ; • Démarrage des travaux ; • Réception provisoire ; • Réception définitive ; Maintenance et pérennisation. 					
8.	Construction des voiries et réseaux Réhabilitation de 10 forages	<ul style="list-style-type: none"> • Examen DAO ; • Lancement AMI ; • Dépouillement et analyse des offres techniques et financières ; • Publication des résultats ; • Préparation projet et souscription ; • Signature du marché ; • Notification marché ; • Démarrage des travaux ; • Réception provisoire ; • Réception définitive ; Maintenance et pérennisation. 					
9.	Achat d 1 benne	<ul style="list-style-type: none"> • Examen DAO ; • Lancement AMI ; • Dépouillement et analyse des offres techniques et financières ; • Publication des résultats ; • Préparation projet et souscription ; • Signature du marché ; • Notification marché ; • Démarrage des travaux ; • Réception provisoire ; • Réception définitive ; Maintenance et pérennisation. 					

Plan Communal de Développement (PCD) de Touboro

10.	Achat de 02 motos de liaisons	<ul style="list-style-type: none"> • Examen DAO ; • Lancement AMI ; • Dépouillement et analyse des offres techniques et financières ; • Publication des résultats ; • Préparation projet et souscription ; • Signature du marché ; • Notification marché ; • Démarrage des travaux ; • Réception provisoire ; • Réception définitive ; • Maintenance et pérennisation. 					
11.	Construction d 1 bloc de 02 salles de classes	<ul style="list-style-type: none"> • Examen DAO ; • Lancement AMI ; • Dépouillement et analyse des offres techniques et financières ; • Publication des résultats ; • Préparation projet et souscription ; • Signature du marché ; • Notification marché ; • Démarrage des travaux ; • Réception provisoire ; • Réception définitive ; • Maintenance et pérennisation. 					
12.	Construction d 1 bloc de 02 salles de classes	<ul style="list-style-type: none"> • Examen DAO ; • Lancement AMI ; • Dépouillement et analyse des offres techniques et financières ; • Publication des résultats ; • Préparation projet et souscription ; • Signature du marché ; • Notification marché ; • Démarrage des travaux ; • Réception provisoire ; • Réception définitive ; • Maintenance et pérennisation. 					
13.	Acquisition mobilier de bureau	<ul style="list-style-type: none"> • Examen DAO ; • Lancement AMI ; • Dépouillement et analyse des offres techniques et financières ; 					

Plan Communal de Développement (PCD) de Touboro

		<ul style="list-style-type: none"> • Publication des résultats ; • Préparation projet et souscription ; • Signature du marché ; • Notification marché ; • Démarrage des travaux ; • Réception provisoire ; • Réception définitive ; • Maintenance et pérennisation. 					
14.	Construction d 1 atelier maco	<ul style="list-style-type: none"> • Examen DAO ; • Lancement AMI ; • Dépouillement et analyse des offres techniques et financières ; • Publication des résultats ; • Préparation projet et souscription ; • Signature du marché ; • Notification marché ; • Démarrage des travaux ; • Réception provisoire ; • Réception définitive ; • Maintenance et pérennisation. 					
15.	Forage équipé	<ul style="list-style-type: none"> • Examen DAO ; • Lancement AMI ; • Dépouillement et analyse des offres techniques et financières ; • Publication des résultats ; • Préparation projet et souscription ; • Signature du marché ; • Notification marché ; • Démarrage des travaux ; • Réception provisoire ; • Réception définitive ; • Maintenance et pérennisation. 					
16.	Entretien routier des communes	<ul style="list-style-type: none"> • Examen DAO ; • Lancement AMI ; • Dépouillement et analyse des offres techniques et financières ; • Publication des résultats ; • Préparation projet et souscription ; • Signature du marché ; 					

Plan Communal de Développement (PCD) de Touboro

		<ul style="list-style-type: none"> • Notification marché ; • Démarrage des travaux ; • Réception provisoire ; • Réception définitive ; • Maintenance et pérennisation. 					
17.	MINPMEESA Mise en place du bureau d'enregistrement	<ul style="list-style-type: none"> • Examen DAO ; • Lancement AMI ; • Dépouillement et analyse des offres techniques et financières ; • Publication des résultats ; • Préparation projet et souscription ; • Signature du marché ; • Notification marché ; • Démarrage des travaux ; • Réception provisoire ; • Réception définitive ; • Maintenance et pérennisation. 					
18.	Aides et Secours aux populations vulnérables	<ul style="list-style-type: none"> • Examen DAO ; • Lancement AMI ; • Dépouillement et analyse des offres techniques et financières ; • Publication des résultats ; • Préparation projet et souscription ; • Signature du marché ; • Notification marché ; • Démarrage des travaux ; • Réception provisoire ; • Réception définitive ; • Maintenance et pérennisation. 					
19.	Branchement électrique	<ul style="list-style-type: none"> • Examen DAO ; • Lancement AMI ; • Dépouillement et analyse des offres techniques et financières ; • Publication des résultats ; • Préparation projet et souscription ; • Signature du marché ; • Notification marché ; • Démarrage des travaux ; • Réception provisoire ; 					

Plan Communal de Développement (PCD) de Touboro

		<ul style="list-style-type: none"> • Réception définitive ; Maintenance et pérennisation. 					
20.	Réhabilitation	<ul style="list-style-type: none"> • Examen DAO ; • Lancement AMI ; • Dépouillement et analyse des offres techniques et financières ; • Publication des résultats ; • Préparation projet et souscription ; • Signature du marché ; • Notification marché ; • Démarrage des travaux ; • Réception provisoire ; • Réception définitive ; Maintenance et pérennisation. 					
21.	Réfection de la voirie	<ul style="list-style-type: none"> • Examen DAO ; • Lancement AMI ; • Dépouillement et analyse des offres techniques et financières ; • Publication des résultats ; • Préparation projet et souscription ; • Signature du marché ; • Notification marché ; • Démarrage des travaux ; • Réception provisoire ; • Réception définitive ; Maintenance et pérennisation. 					
22.	Gestion des barrières des pluies	<ul style="list-style-type: none"> • Examen DAO ; • Lancement AMI ; • Dépouillement et analyse des offres techniques et financières ; • Publication des résultats ; • Préparation projet et souscription ; • Signature du marché ; • Notification marché ; • Démarrage des travaux ; • Réception provisoire ; • Réception définitive ; Maintenance et pérennisation. 					

Plan Communal de Développement (PCD) de Touboro

23.	Equiper les salles de classes et bureau des maitres	<ul style="list-style-type: none"> • Examen DAO ; • Lancement AMI ; • Dépouillement et analyse des offres techniques et financières ; • Publication des résultats ; • Préparation projet et souscription ; • Signature du marché ; • Notification marché ; • Démarrage des travaux ; • Réception provisoire ; • Réception définitive ; • Maintenance et pérennisation. 					
24.	Equiper les EP programmées en tables bancs	<ul style="list-style-type: none"> • Examen DAO ; • Lancement AMI ; • Dépouillement et analyse des offres techniques et financières ; • Publication des résultats ; • Préparation projet et souscription ; • Signature du marché ; • Notification marché ; • Démarrage des travaux ; • Réception provisoire ; • Réception définitive ; • Maintenance et pérennisation. 					
25.	Equiper les écoles en tables bancs	<ul style="list-style-type: none"> • Examen DAO ; • Lancement AMI ; • Dépouillement et analyse des offres techniques et financières ; • Publication des résultats ; • Préparation projet et souscription ; • Signature du marché ; • Notification marché ; • Démarrage des travaux ; • Réception provisoire ; • Réception définitive ; • Maintenance et pérennisation. 					

Plan Communal de Développement (PCD) de Touboro

7.2.2 Evaluation de la mise en œuvre du PIA

Elle se fait à une période donnée et vise à apprécier la pertinence et l'efficacité, les effets et impacts des activités programmées par rapport aux objectifs fixés. Elle permet aussi de guider la réflexion de l'exécutif communal en vue de réorienter les activités pour l'amélioration de la mise en œuvre du PCD. La fiche d'évaluation suivante peut être utilisée.

Tableau 50 : fiche d'évaluation du PIA

Secteurs	Activités	Résultats quantitatifs attendus	Niveau d'avancement physique	Observations/Récommandations
Education de base	Construction de 02 blocs de 04 salles de classes	Deux salles de classes construites		
Eau et Energie	Électrification de 11 villages	11 villages sont électrifiés		
Santé publique	Construction de 03 CSI	03 CSI sont construits		
Agriculture et déveliooepemnt rural	Construction de 02 magasins de stockages de produits agricoles	Deux magasins de stockage de produits sont construits		
Education de base	Equipement en tables bancs et bureaux de maîtres dans certains établissements primaires	Certaines écoles primaires sont équipées en bureaux des maîtres et en tables bancs		
Elevage pêches et industries animales	Construction d 1 abattoir et d 1 forage	Un abattoir et un forage sont construits		
Education de base	Constructions d 1 bloc de 02 salles de classe	Un bloc de 02 salles de classe est construit		
Eau et Energie	Construction des voiries et réseaux Réhabilitation de 10 forages	Les voiries et réseaux sont construit et 10 forages réhabilités		
Transport	Achat d 1 benne	Un benne est achetée		
Transport	Achat de 02 motos de liaisons	Deux motos de liaison sont achetées		
Education de base	Construction d 1 bloc de 02 salles de classes	Un bloc de 02 salles de classe est construit		
Education de base	Construction d 1 bloc de 02 salles de classes	Un bloc de 02 salles de classe est construit		
Education de base	Acquisition mobilier de bureau	Le mobilier de bureau est acquis		
Formation professionnelle	Construction d 1 atelier maco	Un atelier maco est construit		

Plan Communal de Développement (PCD) de Touboro

Secteurs	Activités	Résultats quantitatifs attendus	Niveau d'avancement physique	Observations/Récommandations
Eau et Energie	Forage équipé	Les forages sont équipés		
Travaux publics	Entretien routier des communes	Les entretiens routiers sont effectués		
Eau et Energie	Branchement électrique	Les branchements électriques sont effectués		
Travaux publics	Réfection de la voirie	La voirie est réfectionnée		
Travaux publics	Gestion des barrières des pluies	Les barrières des pluies sont bien gérées		
Education de base	Equiper les salles de classes en bureau des maitres	Les salles de classes sont équipées en bureau du maître		
Education de base	Equiper les EP programmées en tables bancs	Les EP programmées sont équipés en tables bancs		
Education de base	Equiper les écoles en tables bancs	Les écoles sont équipées en tables bancs		
Saanté publique	Construction de 03 CSI	03 CSI construits		
Agriculture	Construction de 02 Magasins de stockage	02 magasins de stockage construits		
Elevage pêches et industrie animales	Construction d'une aire d'abattage	Une aire d'abattage construite		
Eau et Energie	Réalisation de 12 forages	12 Forages réalisés		

Plan Communal de Développement (PCD) de Touboro

7.3 Dispositif, Outils et Fréquence du Reporting.

L'Exécutif Municipal s'il voudra vérifier fréquemment l'état d'avancement des microprojets par rapport aux financements octroyés et aux activités prévues ; A cet effet, un dispositif de suivi et de rapportage a été mis en place et pour produire des rapports réguliers à des fréquences raisonnablement arrêtées (mensuel, trimestriel, semestriel, annuel)

On peut distinguer :

- Un rapport d'activités retraçant l'exécution du programme annuel ;
- Un rapport financier retraçant de façon exhaustive, l'utilisation des fonds et moyens alloués pour l'exécution du plan ;
- Des relevés mensuels d'avancement des activités ;
- Des rapports trimestriels ;
- Un rapport d'évaluation semestriel interne et externe des projets à mi-parcours et à la fin du projet ;
- Un rapport d'achèvement à la fin de l'exécution du projet, présentant notamment, le bilan de réalisation, le bilan financier, les difficultés rencontrées, les leçons apprises, les recommandations pour améliorer ce mode de gestion, et toute autre information utile.

Le canevas de ce rapport est le suivant :

Eléments du rapport	Qui a fait le suivi	Date du suivi	A quoi voulait-on aboutir en faisant le suivi (objectif)	Quel a été le niveau de réalisation de ce qu'on a suivi	Y-a-t'il eu des écarts entre les prévisions et les réalisations	Quelles sont les raisons des écarts constatés	Commentaire et suggestions
Construction de 02 blocs de 04 salles de classes							
Électrification de 11 villages							
Construction de 03 CSI							
Construction de 02 magasins de stockages de produits agricoles							
Equipement en tables bancs et bureaux de maîtres dans certains établissements primaires							
Construction d 1							

Plan Communal de Développement (PCD) de Touboro

Éléments du rapport	Qui a fait le suivi	Date du suivi	A quoi voulait-on aboutir en faisant le suivi (objectif)	Quel a été le niveau de réalisation de ce qu'on a suivi	Y-a-t'il eu des écarts entre les prévisions et les réalisations	Quelles sont les raisons des écarts constatés	Commentaire et suggestions
abattoir et d 1 forage							
Constructions d 1 bloc de 02 salles de classe							
Construction des voiries et réseaux Réhabilitation de 10 forages							
Achat d 1 benne							
Achat de 02 motos de liaisons							
Construction d 1 bloc de 02 salles de classes							
Construction d 1 bloc de 02 salles de classes							
Acquisition mobilier de bureau							
Construction d 1 atelier maco							
Forage équipé							
Entretien routier des communes							
Branchement électrique							
Réfection de la voirie							
Gestion des barrières des pluies							
Equiper les salles de classes en							

Plan Communal de Développement (PCD) de Touboro

Éléments du rapport	Qui a fait le suivi	Date du suivi	A quoi voulait-on aboutir en faisant le suivi (objectif)	Quel a été le niveau de réalisation de ce qu'on a suivi	Y-a-t'il eu des écarts entre les prévisions et les réalisations	Quelles sont les raisons des écarts constatés	Commentaire et suggestions
bureau des maitres							
Equiper les EP programmées en tables bancs							
Equiper les écoles en tables bancs							
Construction de 03 CSI							
Construction de 02 Magasins de stockage							
Construction d'une aire d'abattage							
Réalisation de 12 forages							

1.4 Mécanisme de préparation du PIA et de révision du PCD

Le nouveau PIA devra se faire après évaluation du précédent, afin de prendre en compte les écarts éventuels et/ou de capitaliser les acquis dans les prochaines orientations.

De manière générale, l'on pourrait suivre les étapes suivantes :

- L'évaluation du PIA en fin d'exécution dès la fin du 1^{er} semestre par l'équipe communale en collaboration avec les sectoriels représentés dans la Commune ;
- Le remplissage de la grille des ressources mobilisables (sûres) pour la nouvelle année ;
- L'examen des situations d'urgences qui obligent une action impérative ;
- La reconduction dans le nouveau PIA des projets non réalisés issus du précédent ;
- Le choix des projets à financement autonome certain ;
- Le choix des projets dont la participation des populations locales est assurée ;
- Le choix des projets dont l'exécution s'étend tout le long du plan (03 ans) ;
- Elaborer un nouveau Plan de Passation des Marchés (PPM) pour la nouvelle année.

Le PCD quant à lui sera révisé tous les trois ans selon les prescriptions du CDMT. Il s'agira non seulement d'actualiser les données de la Commune, mais également d'actualiser le CDMT qui, après évaluation comme dans le cas du PIA, devra prendre en compte les écarts éventuels et/ou capitaliser les acquis dans les prochaines orientations.

8

**PLAN DE COMMUNICATION SUR LA
MISE EN ŒUVRE DU PCD**

8. PLAN DE COMMUNICATION SUR LA MISE EN OEUVRE DU PCD

8.1 Communication interne à la commune en tant qu'institution

Objectifs	Activités	Emetteur	Récepteur	Support/ Outils	Coût	Période	Indicateurs
Assurer une bonne circulation de l'information en interne	- Créer des adresses email pour chaque personnel	chargé de communication	Conseiller municipaux	internet	100 000	Juillet 2014	internet
	- créer un carnet d'adresses	Chargé de la communication	Conseillers municipaux	Affichage	-	Juillet 2014	Affichage
	- créer une fiche de circulation interne des documents	Chargé de communication	Maire et ses adjoints	Chronno	-	Juillet 2014	Chronno
	- créer une boîte postale	Chargé de communication	PTT	Boîte postal	20 000	Juillet 2014	Clé boîte postale et fiche d'ouverture
TOTAL					120 000		

8.2 La communication avec les autorités et les sectoriels

Objectifs	Activités	Emetteur	Récepteur	Support/ Outils	Coût	Période	Indicateurs
Informier régulièrement les autorités nationales, régionales et locales des activités de la commune les autorités	Produire et diffuser un rapport trimestriel d'activités	-Chargé de la communication -agent de développement	-membres du gouvernement -gouverneur -sectoriels -préfet	Rapport trimestriel	3 000 000	trimestriel	Cahier de transmission
TOTAL					3 000 000		

Plan Communal de Développement (PCD) de Touboro

8.3 La communication entre la commune avec les populations bénéficiaires

Objectifs	Activités	Emetteur	Récepteur	Support/ Outils	Coût	Période	Indicateurs
Sensibiliser les populations sur l'importance des activités de développement	-organiser des causeries éducatives avec les populations	-maires -conseillers municipaux	-communautés	Plan communal de développement	1 000 000	Octobre 2014	Enquêtes participative
Expliquer le DSCE aux populations	Organiser des campagnes de sensibilisation et de vulgarisation sur le DSCE au niveau des communautés	-Délégués départementaux MINEPAT	-communes -communautés	DSCE	2 000 000	Octobre 2014	Liste de présence
Restituer le plan communal de développement aux populations pour les engager dans la mise en œuvre des actions convenues	Séance de restitution des PCD au niveau des communautés	-Maire -Conseillers municipaux	communautés	Plans communaux de développement	500 000	Octobre 2014	PV de rencontre
Promouvoir la gouvernance locale	Communiquer sur le budget et le compte administratif de la commune	maire	communautés	-Médias locaux -Site internet communal -concertation avec les communautés -babillard de la commune	500 000	Octobre 2014	Note d'affichage
TOTAL					3 100 000		

8.4 Communication avec la société civile et le secteur privé

Objectifs	Activités	Emetteur	Récepteur	Support/ Outils	Coût	Période	Indicateurs
Impliquer la société civile et le secteur privé dans la conduite des actions de développement	Organiser des rencontres avec la société civile et le secteur privé	Le maire	Société civile/secteur privé	correspondances	1 500 000	Novembre 2014	
Constituer une banque de données sur la société civile et le secteur privé	Mettre en place un répertoire	Chargé de la communication	maire		200 000	Novembre 2014	Répertoire disponible
Informier régulièrement la société civile et le secteur privé sur les activités de la commune	Concevoir et diffuser un rapport d'activités trimestriel	Chargé de la communication	Société civile, secteur privé	-Rapport d'activités trimestriel, semestriel et annuel -site internet -mailing	300 000	Novembre 2014	Liste de diffusion du rapport
TOTAL					2 000 000		

8.5 La Communication avec les partenaires techniques et financiers

Objectifs	Activités	Emetteur	Récepteur	Support/ Outils	Coût	Période	Indicateurs
Identifier les partenaires	Constituer un répertoire des partenaires	Chargé de la communication	maires	Plan communal de développement	100 000	Septembre 2014	Répertoire disponible
Sensibiliser et impliquer les partenaires dans le processus de développement de la commune	Organiser des séances de travail et créer des cadres de concertation entre la commune et les partenaires	Chargé de la communication	maires	Séances de travail	2 000 000	Septembre 2014	Compte rendu disponible
Informier régulièrement les partenaires sur l'exécution du plan de développement et des autres activités de la commune	Produire et diffuser le rapport d'activités	-Maire -Conseillers municipaux	Projets et programmes Bailleurs de fonds/ONG	Rapport d'activités	500 000	Septembre 2014	Rapport diffusé
TOTAL					2 600 000		

8.6 Communication avec les élites extérieures et la diaspora

Objectifs	Activités	Emetteur	Récepteur	Support/ Outils	Coût	Période	Indicateurs
Identifier les élites extérieures et acteurs de la diaspora	Constituer un répertoire des	Chargé de la communication	Maires	Répertoire des élites	100 000	Décembre 2014	Répertoire disponible
Sensibiliser et impliquer les élites extérieures et les élites de la diaspora dans le processus de développement de la commune	Organiser des campagnes de sensibilisation auprès des élites extérieures et les acteurs de la diaspora	Chargé de la communication	Maires	Campagnes d'information avec plan communal de développement comme support	2 000 000	Décembre 2014	Compte rendu disponible
Informier régulièrement les élites extérieures et les acteurs de la diaspora sur l'exécution du plan de développement et des autres activités de la commune	Produire et diffuser le rapport d'activités	-Maire -Conseillers municipaux	Elites extérieures diaspora	Rapport d'activités transmis par email ou diffusé sur le site internet de la commune	500 000	Décembre 2014	Rapport diffusé
TOTAL					2 600 000		

8.7 La communication de masse

Objectifs	Activités	Emetteur	Récepteur	Support/ Outils	Coût	Période	Indicateurs
Informier le grand public sur les activités de la commune, l'élaboration et la mise en œuvre du plan communal de développement	Organiser des émissions sur les radios communautaires ou régionales	Chargé de la communication	Grand public	Médias de masse	100 000	Janvier 2015	Nombre d'émissions diffusées
	Concevoir, mettre en ligne et actualiser régulièrement le site web de la commune	Chargé de la communication	Public national et international	Site internet	600 000	Janvier 2015	Site en ligne
	Organiser des points de presse	Chargé de la communication	journalistes	dossiers de presse	300 000	Février 2015	Support vidéo
	Réaliser des reportages et des documentaires sur les activités de la commune	Chargé de la communication	Grand public	Dépliant	250 000	Février 2015	Rapports
	Créer et diffuser un journal	Chargé de la	Grand public	Dossier de	500 000	Février	Nombre d'éditions

Plan Communal de Développement (PCD) de Touboro

	communal	communication		presse		2015	
TOTAL					1 750 000		

8.8 Actions de plaidoyer

Objectif	Activités	Emetteur	Récepteur	Support/ Outils	Coût	Période	Indicateurs
Rechercher des financements alternatifs pour la mise en œuvre du plan de développement	Organiser des rencontres auprès du MINEPAT	maire	MINEPAT	PCD et état de mise en œuvre	300 000	Novembre 2014	PV de rencontre
	Organiser des rencontres auprès des bailleurs et des projets ainsi que les programmes	Maire	partenaires	PCD et état de mise en œuvre	500 000	Décembre 2014	PV de rencontre
	Organiser des rencontres auprès du secteur privé	Maire	Chefs d'entreprise	PCD et état de mise en œuvre	500 000	Décembre 2014	PV de rencontre
	Organiser des rencontres avec la diaspora	Maire	Diaspora		500 000	Janvier 2015	PV de rencontre
TOTAL					1 800 000		

Coût du plan de communication 14 270 000 F CFA

Conclusion

Le PCD de Touboro a été élaboré selon le procédé participatif. Les différents acteurs de cette commune ont apporté leur contribution dans l'accomplissement de cette œuvre. C'est ce qui lui confère un caractère consensuel obtenu dans un environnement démocratique. Par ailleurs, Il a été élaboré, en respectant à tout point de vue, les étapes proposées par le canevas du PNDP, approuvé par le MINEPAT. C'est ce qui lui garanti une autre légitimité cette fois, étatique ou institutionnelle.

Cette intervention a permis de déceler des contraintes que les populations locales vivent au quotidien. Ainsi, bien que cette commune regorge du potentiel, il se pose aux citoyens des contraintes notamment sur le plan éducatif, sanitaires, de développement des activités productives (agriculture, élevage, commerce, transformation, des créations d'entreprises et transport). D'autres contraintes notamment sociales (problèmes des jeunes, des femmes, des couches vulnérables) ont également été identifiées.

Un pointage des coordonnées des infrastructures au GPS a été effectué. C'est ce qui a permis de noter un handicap lié à une insuffisance des infrastructures éducatives, hydrauliques, sanitaires, routières, marchandes, sociales...

Face à ces contraintes, l'analyse des problèmes effectuée par les populations locales, a conduit à identifier des solutions efficaces. En définitive, ce document compile des actions retenues qui devront se mettre en œuvre, soit éminemment, soit dans un avenir proche. Tout dépend de la capacité de la Commune à mobiliser des ressources nécessaires.

Le PCD de Touboro élaboré pour une atteinte des objectifs de développement qui, d'ici quelques années, transformeront cette cité en un potentiel économique et social reconnu sur le plan national.



ANNEXES



**FICHES DES
PROJETS DU PIA**

Annexe 1 : FICHE DU PROJET DE CONSTRUCTION D'UN BLOC DE DEUX SALLES DE CLASSE A EP BITOU

Résumé :		Date : Avril 2014
N° de référence : Volet SOCIO COLLECTIF Secteur EDUCATION DE BASE		Désignation du micro projet : Construction et équipement d'un bloc de deux (02) salles de classe à l'école publique de BITOU
Région: NORD Commune : TOUBORO		Domaine d'intervention : infrastructures collectives de service public
Agence d'exécution : PNDP (Programme National de Développement Participatif)		
Organisme Co-intervenant : INSTRAD (Innovations et Stratégies pour le Développement)		
Objectif global du micro projet : Améliorer l'accès à l'éducation de qualité dans la Commune. Objectifs spécifiques : <ul style="list-style-type: none"> • Améliorer l'infrastructure scolaire par la construction et l'équipement de deux (02) salles de classe ; • Améliorer les conditions de travail scolaires des enfants en leur dotant des tables bancs ; • Accroître le taux de scolarisation dans la Communauté ; • Accroître les performances scolaires dans la Communauté. 		
Coût total à estimé: 16 000 000 FCFA	Financement demandé : 15 520 000 FCFA	
	Contribution du village: 800 000 FCFA	Source de Financement : - Communauté de BITOU
Description du microprojet : Sur le plan technique, il s'agit de : <ul style="list-style-type: none"> • La construction de deux (02) salles de classe à l'école publique de BITOU ; • Equipement de deux salles de classe avec 50 tables bancs et deux bureaux d'Enseignant ; • Construction des latrines (VIDP) à double fosse ventilées • Reboisement de l'espace scolaire 		
Respect des politiques environnementales : Les aspects de protection de l'atmosphère, la gestion des déchets et les nuisances sonores et olfactives ont été pris en compte dans le montage du projet comme le stipule la Loi N° 96/12 du 05 août 1996 portant loi-cadre relative à la gestion de l'environnement. Les différents impacts environnementaux ont été identifiés et les mesures d'atténuations envisagées se trouvent dans le formulaire d'examen impact socio environnemental de cette requête.		
Période d'exécution souhaitée : MAI-DEC 2014	Date souhaitée de démarrage : MAI 2014	

Nature du micro projet : Secteur Education Primaire
Suite à une opération déjà amorcée et montant déjà engagé : Non
Source de financement : COMMUNAUTE BITOU/PNDP/AUTRES PARTENAIRES

Annexe 2 : FICHE DU PROJET DE CONSTRUCTION D'UN BLOC DE DEUX SALLES DE CLASSE A EP DJINDANG

Résumé :

Date : Avril 2014

N° de référence : Volet SOCIO COLLECTIF		Désignation du micro projet : Construction et équipement d'un bloc de deux (02) salles de classe à l'école publique de BITOU	
Secteur EDUCATION DE BASE			
Région: NORD		Domaine d'intervention : infrastructures collectives de service public	
Commune : TOUBORO			
Agence d'exécution : PNDP (Programme National de Développement Participatif)			
Organisme Co-intervenant : INSTRAD (Innovations et Stratégies pour le Développement)			
Objectif global du micro projet : Améliorer l'accès à l'éducation de qualité dans la Commune. Objectifs spécifiques :			
<ul style="list-style-type: none"> • Améliorer l'infrastructure scolaire par la construction et l'équipement de deux (02) salles de classe ; • Améliorer les conditions de travail scolaires des enfants en leur dotant des tables bancs ; • Accroître le taux de scolarisation dans la Communauté ; • Accroître les performances scolaires dans la Communauté. 			
Coût total à estimé: 16 000 000 FCFA		Financement demandé : 15 520 000 FCFA	
		Contribution du village: 800 000FCFA	Source de Financement : - Communauté de BITOU
Description du microprojet : Sur le plan technique, il s'agit de :			
<ul style="list-style-type: none"> • La construction de deux (02) salles de classe à l'école publique de BITOU ; • Equipement de deux salles de classe avec 50 tables bancs et deux bureaux d'Enseignant ; • Construction des latrines (VIDP) à double fosse ventilées • Reboisement de l'espace scolaire 			
Respect des politiques environnementales : Les aspects de protection de l'atmosphère, la gestion des déchets et les nuisances sonores et olfactives ont été pris en compte dans le montage du projet comme le stipule la Loi N° 96/12 du 05 août 1996 portant loi-cadre relative à la gestion de l'environnement. Les différents impacts environnementaux ont été identifiés et les mesures d'atténuations envisagées se trouvent dans le formulaire d'examen impact socio environnemental de cette requête.			
Période d'exécution souhaitée : MAI-DEC 2014		Date souhaitée de démarrage : MAI 2014	

Nature du micro projet : Secteur Education Primaire

Suite à une opération déjà amorcée et montant déjà engagé : Non

Source de financement : COMMUNAUTE BITOU/PNDP/AUTRES PARTENAIRES
.....

Annexe 3 : FICHE D'IDENTIFICATION DU PROJET D'ELECTRIFICATION DE 11 VILLAGES DANS L'AXE MBAIMBOUM

Résumé :		Date : Avril 2014
N° de référence : Volet SOCIO COLLECTIF Secteur Eaux et énergies	Désignation du micro projet : Electrification de 11 villages	
Région: NORD	Domaine d'intervention : infrastructures collectives de service public	
Commune : TOUBORO		
Agence d'exécution : PNDP (Programme National de Développement Participatif)		
Organisme Co-intervenant : INSTRAD (Innovations et Stratégies pour le Développement)		
Objectif global du micro projet : Améliorer l'accès à l'éducation de qualité dans la Commune. Objectifs spécifiques :		
<ul style="list-style-type: none"> • Améliorer le niveau de vie des populations de 11 village par l'accès à l'électricité ; • Améliorer les conditions sociales dans les villages; • Accroître les revenus par la diversification des activités productives ; • Améliorer la sécurité dans les villages. • Faciliter l'accès au média 		
Coût total à estimé: 11 000 000	Financement demandé : 11 000 000 FCFA	
	Contribution du village: 0 FCFA	Source de Financement : - Communauté de de 11 villages dans l'axe Mbaimboum
Description du microprojet :		
<u>Sur le plan technique</u> , il s'agit de :		
<ul style="list-style-type: none"> • Branchement au réseau AES SONEL pour desservir les 11 villages ; • Installation des poteaux et des lignes du courant électrique ; • Installation des transformateurs • Branchement dans les villages 		
Respect des politiques environnementales : Les aspects de protection de l'atmosphère, la gestion des déchets et les nuisances sonores et olfactives ont été pris en compte dans le montage du projet comme le stipule la Loi N° 96/12 du 05 août 1996 portant loi-cadre relative à la gestion de l'environnement. Les différents impacts environnementaux ont été identifiés et les mesures d'atténuations envisagées se trouvent dans le formulaire d'examen impact socio environnemental de ce plan.		
Période d'exécution souhaitée : MAI-DEC 2014	Date souhaitée de démarrage : MAI 2014	

Nature du micro projet : **Secteur Eux et énergies**

Suite à une opération déjà amorcée et montant déjà engagé : **Non**

Source de financement : COMMUNAUTE **11villages dans l'axe Mbaimboum/PNDP**

Annexe 4 : FICHE DU PROJET DE CONSTRUCTION DE 03 CENTRES DE SANTE A KOMBO GOUDRON, A GAZAWA ET A MBALAÏNDÉ

		Date : Avril 2014
N° de référence : Volet SOCIO COLLECTIF Secteur SANTE	Désignation du micro-projet : Construction et équipement d'un centre de santé avec latrines dans les villages Kombo Goudron, Gazawa et Mbalaindé .	
Région : Nord	Domaine d'intervention : Infrastructure collective de service public	
Commune : TOUBORO		
Unité de planification participative : Kombo Goudron, Gazawa et Mbalaindé		
Agence d'exécution : PNDP		
Organismes Co-intervenants : INSTRAD		
Objectif global du micro-projet : Améliorer l'accès aux soins de Santé les villages de Kombo Goudron, Gazawa et Mbalaindé .		
Objectifs spécifiques :		
<ul style="list-style-type: none"> • Construire un centre de santé ; • Equiper le centre de santé; • Construire les latrines. 		
Coût total estimé (TTC) : 75 000 000 FCFA (Dix huit millions cent trente six mille neuf cent soixante cinq francs CFA)	Financement demandé au Projet :	
	67 500 000 000 F CFA (Quinze millions Francs CFA)	
	Contribution de la communauté :	
	7 500 000 F CFA (Trois millions cent trente six mille neuf cent soixante cinq francs CFA)	
Description du micro-projet :		
Sur le plan technique : il s'agit de :		
<ul style="list-style-type: none"> - Construire un bloc de santé comprenant une (1) salle de consultation, une (1) salle de soins, deux (2) salles d'observation, une (1) salle de pharmacie, une (1) salle d'accouchement et une (1) salle de laboratoire; - Equiper le centre de santé; - construire des latrines ; - organiser et former les populations bénéficiaires à la gestion participative et à la pérennisation du microprojet. 		
Sur le plan économique :		
<ul style="list-style-type: none"> • Le coût du microprojet est estimé à 18 136 965 FCFA (Dix huit millions cent trente six mille neuf cent soixante cinq francs CFA). 		
Résultats attendus :		
<ul style="list-style-type: none"> - Un (1) bloc de sept (07) salles (01 salle de consultation, 01 salle de soins, 02 salles d'observation, 01 salle de pharmacie, 01 salle d'accouchement et 01 salle de laboratoire) et son équipement. a) la mise en place d'un comité de suivi évaluation participatif au niveau de la communauté composée des membres du comité de concertation et du responsable santé; b) la mise en place d'un comité de gestion et de maintenance au niveau des villages de Kombo Goudron, Gazawa et Mbalaindé pour le suivi quotidien et la maintenance du microprojet. c) l'organisation et la formation des bénéficiaires à la gestion durable du microprojet, en particulier du point d'eau et des latrines ; - Meilleurs contrôle des maladies (maîtriser à plus 50%); - Réduction du taux de mortalité et de morbidité à moins de 5%. 		
Respect des politiques environnementales :		
Les aspects de protection de l'atmosphère, la gestion des déchets et des nuisances sonores ont été pris en compte dans l'élaboration de ce microprojet comme le stipule la loi N°96/12 du 05 Août 1996 portant Loi-cadre relative à la gestion de l'environnement. Les impacts environnementaux ont été identifiés et les mesures d'atténuation envisagées se trouvent dans le formulaire d'examen socio-environnemental de la présente requête.		
Situation foncière des sites choisis pour l'exécution du microprojet : Le bloc qui abritera le centre de santé est construit sur un site non litigieux désigné de manière participative par les chefs traditionnels et la population à la base. Une attestation de libération de terrain sera établie à cet effet.		
Bénéficiaires : Communautés de Kombo Goudron, Gazawa et Mbalaindé et tous les villages concernés		
Période d'exécution souhaitée : MAI-DEC 2014	Date souhaitée de démarrage : MAI 2014	

Nature du micro projet : **Nouveau micro projet**

Suite à une opération déjà amorcée et montant déjà engagé : **Non**

Source de financement : **COMMUNAUTE/PNDP**

Annexe 5 : FICHE DU PROJET CONSTRUCTION DE 02 MAGASINS DE STOCKAGE A TOUBORO MARCHÉ ET A MATA MADA

Résumé :		Date : Août 2011	
N° de référence : Economique Secteur Agriculture et Développement rural		Désignation du micro projet : Construction de deux (02) magasins de stockage à Touboro Marché et à Mata Mada	
Région: NORD Commune : Touboro		Domaine d'intervention : Infrastructure économique	
Agence d'exécution : PNDP (Programme National de Développement Participatif)			
Organisme Co-intervenant : INSTRAD (Innovations et Stratégies pour le Développement)			
Objectif global du micro projet : Améliorer la compétitivité agricole. Objectifs spécifiques : <ul style="list-style-type: none"> • Améliorer les conditions de stockage des produits agricoles; • Améliorer les conditions d'écoulement des produits agricoles ; • Accroître le revenus des producteurs agricole ; • Accroître les recettes communales. 			
Coût total à estimé: 30 000 000 FCFA		Financement demandé : 27 000 000 FCFA	
		Contribution du village: : 3 000 000 FCFA	Source de Financement : - Commune de Touboro
Description du microprojet : Sur le plan technique, il s'agit de <ul style="list-style-type: none"> • La construction de deux (02) magasins de stockage à Touboro Marché et à Mata Mada ; • Equiper le magasin en palettes d'entreposage ; • Construction des latrines (VIDP) à double fosse ventilées 			
Respect des politiques environnementales : Les aspects de protection de l'atmosphère, la gestion des déchets et les nuisances sonores et olfactives ont été pris en compte dans le montage du projet comme le stipule la Loi N° 96/12 du 05 août 1996 portant loi-cadre relative à la gestion de l'environnement. Les différents impacts environnementaux ont été identifiés et les mesures d'atténuations envisagées se trouvent dans le formulaire d'examen impact socio environnemental de cette requête.			
Période d'exécution souhaitée : Juillet - Août 2014		Date souhaitée de démarrage : Juillet 2014	

Nature du micro projet : Agriculture et développement rural
Suite à une opération déjà amorcée et montant déjà engagé : Non
Source de financement : COMMUNE DE TOUBORO /PNDP

Annexe 6 : FICHE DU PROJET DE CONSTRUCTION DE L'ABATTOIR MOERNE ET UN FORAGE A TOUBORO

Résumé :		Date juillet 2011
N° de référence : Volet ELEVAGE Secteur ELEVAGES PECHES ET INDUSTRIES ANIMALES		Désignation du micro projet : Construction d'un abattoir moderne et un forage à TOUBORO
Région: NORD	Domaine d'intervention : infrastructures collectives de service public	
Commune : TOUBORO		
Agence d'exécution : PNDP (Programme National de Développement Participatif)		
Organisme Co-intervenant : INSTRAD (Innovations et Stratégies pour le Développement)		
Objectif global du micro projet : Améliorer les filières agricoles. Objectifs spécifiques : <ul style="list-style-type: none"> • Améliorer la compétitivité pastorale ; • Améliorer les revenus des éleveurs et des bouchers ; • Assurer une sécurité alimentaire locale et régionale ; • Réduire la pauvreté des exploitations pastorales de l'Extrême-Nord. 		
Coût total à estimé: 24 000 000 FCFA	Financement demandé : 21 600 000 F CFA	
	Contribution du village: 2 400 000 FCFA	Source de Financement COMMUNE
Description du microprojet : Sur le plan technique, il s'agit de : <ul style="list-style-type: none"> • La construction un abattoir moderne à TOUBORO; • Réalisation d'un point d'eau 		
Respect des politiques environnementales : Les aspects de protection de l'atmosphère, la gestion des déchets et les nuisances sonores et olfactives ont été pris en compte dans le montage du projet comme le stipule la Loi N° 96/12 du 05 août 1996 portant loi-cadre relative à la gestion de l'environnement. Les différents impacts environnementaux ont été identifiés et les mesures d'atténuations envisagées se trouvent dans le formulaire d'examen impact socio environnemental de cette requête.		
Période d'exécution souhaitée : Juillet - Août 2014	Date souhaitée de démarrage : Juillet 2014	

Nature du micro projet : **Secteur ELEVAGES PECHES ET INDUSTRIES ANIMALES**

Suite à une opération déjà amorcée et montant déjà engagé : **Non**

Source de financement : **COMMUNE DE TOUBORO**

Annexe 7 : FICHE DU PROJET CONSTRUCTION DE DEUX SALLES DE CLASSES AU CES DE SIRI

Résumé :		Date : Août 2011
N° de référence : Volet SOCIO COLLECTIF Secteur ENSEIGNEMENT SECONDAIRE	Désignation du micro projet : Construction et équipement de deux (02) salles de classe au CES de SIRI	
Région: NORD	Domaine d'intervention : infrastructures collectives de service public	
Commune : TOUBORO		
Agence d'exécution : PNDP (Programme National de Développement Participatif)		
Organisme Co-intervenant : INSTRAD (Innovations et Stratégies pour le Développement)		
Objectif global du micro projet : Améliorer l'accès à l'éducation de qualité dans la Commune. Objectifs spécifiques :		
<ul style="list-style-type: none"> • Améliorer l'infrastructure scolaire par la construction et l'équipement de deux (02) salles de classe ; • Améliorer les conditions de travail scolaires des enfants en leur dotant des tables bancs ; • Accroître le taux de scolarisation dans la Communauté ; • Accroître les performances scolaires dans la Communauté. 		
Coût total à estimé : 18 000 000 FCFA	Financement demandé : 17 100 000 FCFA	
	Contribution du village: 900 000 FCFA	Source de Financement : - Communauté de TOUBORO
Description du microprojet : Sur le plan technique, il s'agit de :		
<ul style="list-style-type: none"> • La construction de deux (02) salles de classe au CES de SIRI ; • Equipement de deux salles de classe avec 50 tables bancs et deux bureaux d'Enseignant ; • Construction des latrines (VIDP) à double fosse ventilées • Reboisement de l'espace scolaire 		
Respect des politiques environnementales : Les aspects de protection de l'atmosphère, la gestion des déchets et les nuisances sonores et olfactives ont été pris en compte dans le montage du projet comme le stipule la Loi N° 96/12 du 05 août 1996 portant loi-cadre relative à la gestion de l'environnement. Les différents impacts environnementaux ont été identifiés et les mesures d'atténuations envisagées se trouvent dans le formulaire d'examen impact socio environnemental de cette requête.		
Période d'exécution souhaitée : Juillet - Août 2014	Date souhaitée de démarrage : Juillet 2014	

Nature du micro projet : **Secteur Education de base**

Suite à une opération déjà amorcée et montant déjà engagé : **Non**

Source de financement : **COMMUNAUTE DE TOUBORO/PNDP**

Annexe 8 : Liste des personnes ayant travaillé à l'élaboration du PCD de Touboro

Facilitateurs/facilitatrices :

No	NOM ET PRENOM
1	OUSMANOU MAL ISSA
2	OUSMANOU OUMAROU
3	SIMANGA
4	MAMAT ACHILE
5	MBESNE JUSTINE
6	HALILOU BAKARI
7	MAHAMMAD ADOUM

Les facilitateurs endogènes

No	NOM ET PRENOM
1	NGANHOUL OLIVIER
2	MILLIAR JUSTIN
3	HOUNAI JOSEPH
4	MOUSSA YAYA
5	DJIBRILLA BAKARI
6	NGOSSOBAL GILBERT
7	KOIHOU L JOEL
8	NGIRA JEAN CLAUDE
9	BAIGANG ERNEST
10	MIRIHOUL ROGER
11	SOURFOUGNA JONAS
12	TOUMBA KAKIYANG
13	DINA JEREMIE
14	ZOURMBA GASTON
15	SOULEYMAN ADOUM

Responsables des données géoréférencées

No	NOM ET PRENOM
1	Alioum

Coordination et production des rapports

No	NOM ET PRENOM
1	Abdourahmane Nassourou